



الحالة الزوجية للسكان العُمانيين



٢٠١٥

الحالة الزوجية للسكان العُمانيين

٢٠١٥



حضرت صاحب الجلالة السلطان قابوس بن سعيد المعظم

مقدمة

يسر إدارة المركز الوطني للإحصاء والمعلومات أن تقدم دراسة تحليلية للحالة الزوجية للسكان في سلطنة عمان، وتعني هذه الدراسة بخصائص المتزوجين وأنماط توزيعهم، وتعد هذه الدراسة من أهم الدراسات التي تساعد متخذي القرار على التخطيط ووضع البرامج التي تستهدف إدماج المتزوجين في عمليات وبرامج التنمية، وذلك لتحقيق معدلات نمو متزايدة في مختلف القطاعات الاقتصادية من خلال إستغلال طاقات وقدرات كل أبناء السلطنة وخاصة فئة الشباب، بما يساهم في رفع شأن السلطنة على المستوى الدولي وتحسين مستويات المعيشة والاستمرار في جهود التنمية البشرية.

لذا يهتم المركز الوطني للإحصاء والمعلومات بإصدار مجموعة من الدراسات الدورية التي تلقي الضوء على حجم وتوزيع السكان وأنماط نموهم، وفي هذه الدراسة تلقي الضوء على الحالة الزوجية للزواج وتوزيعهم على محافظات وولايات السلطنة، وكذلك خصائصهم حسب المسكن والأسر المعيشية، وخصائصهم الديموجرافية، وتوزيعهم حسب النوع وعلاقتهم برب الأسر، ويشمل أيضا خصائصهم التعليمية، ووضعهم الاقتصادي، وخصائص المتزوجين الخاصة منهم، وذلك وفقاً لبيانات ونتائج تعداد السكان والمساكن لعام ٢٠١٠م في سلطنة عمان.

ويحدونا الأمل أن تحقق هذه الدراسة الأهداف التي أعدت من أجلها، كما نطمح إلى تقديم المزيد والمفيد من المؤشرات من واقع التعدادات التي أجريت في السلطنة لتعين المختصين والباحثين والأكاديميين إلى ما يصبون إليه.

د. خليفة بن عبدالله بن حمد البرواني

الرئيس التنفيذي

الفصل الأول :

- ١٥ الحالة الزوجية للسكان العمانيين (الحجم والانتشار الجغرافي)
- ١٧ ١-١- السكان العُمانيين والوافدين بين تعدادي ٢٠٠٢م، ٢٠١٠م
- ١٨ ٢-١ السكان العُمانيين حسب الحالة الزوجية
- ٢٠ ٣-١ الحالة الزوجية للعُمانيين حسب النوع
- ٢٣ ٤-١ الحالة الزوجية حسب فئات العمر والنوع
- ٣٦ ٥-١ الحالة الزوجية للعُمانيين حسب التحضر
- ٣٨ ٦-١ الحالة الزوجية للعُمانيين حسب التحضر والنوع
- ٤٣ ٧-١ الحالة الزوجية للعُمانيين حسب محافظات
- ٥١ ٨-١ الحالة الزوجية للعُمانيين حسب المحافظات والنوع
- ٥٩ ٩-١ الحالة الزوجية للعُمانيين حسب الولايات والنوع

الفصل الثاني :

- ٧٣ مقدمة
- ٧٣ ٢-٢ الحالة الزوجية حسب الحالة التعليمية
- ٧٨ ٣-٢ الحالة الزوجية حسب المستوى التعليمي والنوع
- ٨٥ ٤-٢ الحالة الزوجية حسب العلاقة بقوة البشرية و بقوة العاملة والنوع
- ٩١ ٥-٢ المتزوجين العُمانيين حسب السن عند الزواج الأول والنوع
- ٩٢ ٦-٢ المتزوجين العُمانيين حسب السن عند الزواج الأول والحالة الزوجية

أرقام الصفحات

عناوين المواضيع

- ٩٤ ٧-٢ المتزوجين العُمانيين حسب السن عند الزواج الأول والقطاع (حضر/القرى)
- ٩٥ ٨-٢ المتزوجون العُمانيون (ذكور) حسب عدد الزوجات في العصمة
- ٩٦ ٩-٢ المتزوجون العُمانيون (الذكور) حسب عدد الزوجات في العصمة والقطاع والتحضر

الفصل الثالث :

ملخص لأهم النتائج

- ٩٩ ١-٢ مقدمة
- ٩٩ ٢-٢ تطور مؤشرات الحالة الزوجية حسب فئات العمر
- ١٠١ ٣-٣ أهم المؤشرات الحجم والانتشار الجغرافي
- ١٠٣ ٤-٣ من أهم مؤشرات الخصائص الاجتماعية
- ١٠٧ الملاحق

الفصل الاول

- ١٧ جدول (١-١) التوزيع العددي والنسبي للسكان حسب الجنسية بين تعدادي ٢٠٠٣م و ٢٠١٠م
- ١٨ جدول (٢-١) التوزيع العددي والنسبي للسكان العُمانيين (١٥ سنة فأكثر) حسب الحالة الزوجية بين تعدادي ٢٠٠٣م و ٢٠١٠م
- ٢٠ جدول (٣-١) التوزيع العددي والنسبي للسكان العُمانيين (١٥ سنة فأكثر) حسب الحالة الزوجية والنوع بين تعدادي ٢٠٠٣م و ٢٠١٠م
- ٢٣ جدول (٤-١) التوزيع العددي والنسبي للسكان العُمانيين (١٥ سنة فأكثر) حسب الحالة الزوجية وفئات العمر والنوع لتعداد ٢٠٠٣م
- ٢٥ جدول (٥-١) التوزيع العددي والنسبي للسكان العُمانيين (١٥ سنة فأكثر) حسب الحالة الزوجية وفئات العمر والنوع لتعداد ٢٠١٠م
- ٢٨ جدول (٦-١) التوزيع النسبي للسكان العُمانيين (١٥ سنة فأكثر) حسب الحالة الزوجية (لم يتزوج ابداً) و النوع وفئات العمر لتعدادي ٢٠٠٣م و ٢٠١٠م
- ٢٩ جدول (٧-١) متوسط العمر عند الزواج الأول للسكان العُمانيين بين تعدادي ٢٠٠٣م و ٢٠١٠م
- ٣٠ جدول (٨-١) التوزيع النسبي للسكان العُمانيين (١٥ سنة فأكثر) حسب الحالة الزوجية (متزوج) والنوع وفئات العمر بين تعدادي ٢٠٠٣م و ٢٠١٠م
- ٣٣ جدول (٩-١) التوزيع النسبي للسكان العُمانيين (١٥ سنة فأكثر) حسب الحالة الزوجية (المطلقين) والنوع وفئات العمر بين تعدادي ٢٠٠٣م و ٢٠١٠م
- ٣٥ جدول (١٠-١) التوزيع النسبي للسكان العُمانيين (١٥ سنة فأكثر) حسب الحالة الزوجية (الأرامل) و النوع وفئات العمر بين تعدادي ٢٠٠٣م و ٢٠١٠م
- ٣٨ جدول (١١-١) التوزيع النسبي للسكان العُمانيين (١٥ سنة فأكثر) حسب التحضر والحالة الزوجية بين تعدادي ٢٠٠٣م و ٢٠١٠م

- ٤٠ جدول (١-١٢) التوزيع العددي والنسبي للسكان العُمانيين (١٥ سنة فأكثر) حسب الحالة الزوجية والنوع والتحضر لتعداد ٢٠٠٢ م
- ٤١ جدول (١-١٣) التوزيع العددي والنسبي للسكان العُمانيين (١٥ سنة فأكثر) حسب الحالة الزوجية والنوع والتحضر لتعداد ٢٠١٠ م
- ٤٢ جدول (١-١٤) التوزيع العددي والنسبي للسكان العُمانيين (١٥ سنة فأكثر) حسب الحالة الزوجية والنوع والتحضر بين تعدادي ٢٠٠٢ م و ٢٠١٠ م
- ٤٤ جدول (١-١٥) التوزيع العددي والنسبي للسكان العُمانيين (١٥ سنة فأكثر) حسب محافظة والحالة الزوجية بين تعدادي ٢٠٠٢ م و ٢٠١٠ م
- ٥١ جدول (١-١٦) التوزيع العددي والنسبي للسكان العُمانيين (١٥ سنة فأكثر) حسب الحالة الزوجية والمحافظة والنوع لتعداد ٢٠٠٢ م
- ٥٣ جدول (١-١٧) التوزيع العددي والنسبي للسكان العُمانيين (١٥ سنة فأكثر) حسب الحالة الزوجية والمحافظة والنوع لتعداد ٢٠١٠ م

الفصل الثاني :

- ٧٣ الجدول (٢-١) التوزيع العددي والنسبي للسكان العُمانيين (١٥ سنة فأكثر) حسب الحالة الزوجية والحالة التعليمية لتعداد ٢٠٠٢ م
- ٧٤ الجدول (٢-٢) التوزيع العددي والنسبي للسكان العُمانيين (١٥ سنة فأكثر) حسب الحالة الزوجية والحالة التعليمية لتعداد ٢٠١٠ م
- ٨١ جدول (٢-٣) التوزيع العددي والنسبي لسكان العُمانيين (١٥ سنة فأكثر) حسب الحالة الزوجية والحالة التعليمية والنوع لتعداد ٢٠٠٢ م
- ٨٣ جدول (٢-٤) التوزيع العددي والنسبي للسكان العُمانيين (١٥ سنة فأكثر) حسب الحالة الزوجية والحالة التعليمية والنوع لتعداد ٢٠١٠ م
- ٨٥ جدول (٢-٥) التوزيع النسبي للسكان (١٥ سنة فأكثر) حسب الحالة الزوجية (متزوج ومطلق) والنوع والحالة التعليمية بين تعدادي ٢٠٠٢ م و ٢٠١٠ م

- ٨٨ جدول (٦-٢) التوزيع العددي والنسبي للسكان العُمانيين (١٥ سنة فأكثر) حسب الحالة الزوجية والعلاقة بالقوة البشرية وبقوة العاملة والتنوع لتعداد ٢٠٠٢ م
- ٨٩ جدول (٧-٢) التوزيع العددي والنسبي للسكان العُمانيين (١٥ سنة فأكثر) حسب الحالة الزوجية والعلاقة بالقوة البشرية/ بقوة العمل والتنوع لتعداد ٢٠١٠ م
- ٩١ جدول (٨-٢) التوزيع العددي والنسبي للسكان العُمانيين (١٥ سنة فأكثر) حسب السن عند الزواج الأول والتنوع في تعداد ٢٠٠٢ م
- ٩٢ جدول (٩-٢) التوزيع العددي والنسبي للسكان العُمانيين (١٥ سنة فأكثر) حسب الحالة الزوجية والسن عند الزواج الأول في تعداد ٢٠٠٢ م
- ٩٤ الجدول (١٠-٢) التوزيع العددي والنسبي للسكان العُمانيين (١٥ سنة فأكثر) للمتزوجين الذين سبق لهم الزواج حسب السن عند الزواج الأول والقطاع في تعداد ٢٠٠٢ م
- ٩٥ جدول (١١-٢) التوزيع العددي والنسبي للسكان العُمانيين (١٥ سنة فأكثر) حسب عدد الزوجات في العصمة لتعداد ٢٠٠٢ م
- ٩٦ جدول (١٢-٢) التوزيع العددي والنسبي للسكان العُمانيين (١٥ سنة فأكثر) المتزوجين حسب عدد الزوجات في العصمة والقطاع لتعداد ٢٠٠٢ م

الفصل الأول :

- شكل (١-١) التوزيع النسبي للسكان العُمانيين (١٥ سنة فأكثر) حسب الحالة الزوجية بين تعدادي ٢٠٠٢م و ٢٠١٠م ١٩
- شكل (٢-١) التوزيع النسبي للسكان (١٥ سنة فأكثر) حسب الحالة الزوجية النوع بين تعدادي ٢٠٠٢م و ٢٠١٠م ٢٢
- شكل (٣-١) التوزيع النسبي للسكان (١٥ سنة فأكثر) حسب الحالة الزوجية (لم يتزوج ابداً) والنوع وفئات العمر بين تعدادي ٢٠٠٢م و ٢٠١٠م ٢٩
- شكل (٤-١) التوزيع النسبي للسكان العُمانيين (١٥ سنة فأكثر) حسب الحالة الزوجية (المطلقين) والنوع بين تعدادي ٢٠٠٢م و ٢٠١٠م ٣٤
- شكل (٥-١) التوزيع النسبي للسكان العُمانيين (١٥ سنة فأكثر) حسب الحالة الزوجية (الأرامل) والنوع بين تعدادي ٢٠٠٢م و ٢٠١٠م ٣٥
- شكل (٦-١) التوزيع النسبي للسكان العُمانيين (١٥ سنة فأكثر) حسب التحضر والحالة الزوجية بين تعدادي ٢٠٠٢م و ٢٠١٠م ٣٨
- شكل (٧-١) التوزيع النسبي للسكان العُمانيين (١٥ سنة فأكثر) حسب الحالة الزوجية والنوع والتحضر بين تعدادي ٢٠٠٢م و ٢٠١٠م ٤٣
- شكل (٨-١) التوزيع النسبي للسكان العُمانيين (١٥ سنة فأكثر) حسب المحافظة والحالة الزوجية بين تعدادي ٢٠٠٢م و ٢٠١٠م ٤٦

الفصل الثاني :

- شكل (١-٢) التوزيع النسبي للسكان (١٥ سنة فأكثر) حسب الحالة الزوجية والسن عند الزواج الأول لتعداد ٢٠٠٢م ٩٣
- شكل (٢-٢) التوزيع النسبي للسكان العُمانيين (١٥ سنة فأكثر) للمتزوجين حسب عدد الزوجات في العصمة والقطاع لتعداد ٢٠٠٢م ٩٥

الفصل الأول
الحالة الزوجية للسكان
(الحجم والانتشار الجغرافي)

١-١- السكان العمانيين والوافدين بين تعدادي ٢٠٠٣م و ٢٠١٠م

زادت نسبة السكان العمانيين ممن في سن الزواج (١٥ سنة فأكثر) من إجمالي السكان العمانيين؛ حيث بلغت تلك النسبة ٥٩% في تعداد ٢٠٠٣م وارتفعت إلى ٦٤% في تعداد ٢٠١٠م.

تشير بيانات تعدادات السلطنة إلى أن إجمالي سكان السلطنة طبقاً لبيانات تعداد ٢٠٠٣م بلغ ٢,٣٤٠,٨١٥ نسمة منهم ١,٧٨١,٥٥٨ عماني و ٥٥٩,٢٥٧ وافد ويمثل ذلك ما نسبته ٢٤% من إجمالي عدد السكان السلطنة، مقارنة بتعداد ٢,٧٧٣,٤٧٩ نسمة طبقاً لبيانات تعداد ٢٠١٠م منهم ١,٩٥٧,٣٣٦ عماني و ٨١٦,١٤٣ وافد بنسبة تبلغ ٢٩% من إجمالي عدد السكان بالسلطنة. كما تعكس البيانات أن

مجتمع السكان العمانيين متوازن من حيث النوع حيث تبلغ نسبة النساء العمانيات ٤٩%، و ٥٠% ذكور من إجمالي السكان العمانيين في تعدادي ٢٠٠٣م و ٢٠١٠م على الترتيب. ويلاحظ تزايد نسبة السكان العمانيين ممن في سن الزواج (١٥ سنة فأكثر) من إجمالي السكان العمانيين بين التعدادين؛ حيث بلغت تلك النسبة ٥٩% في تعداد ٢٠٠٣م وارتفعت إلى ٦٤%، في تعداد ٢٠١٠م. وبطبيعة الحال تبدو هذه المؤشرات ذات أهمية في سياق رصد اتجاه تطور مؤشرات الحالة الزوجية للسكان العمانيين ممن في سن الزواج (١٥ سنة فأكثر) كما سيتضح في الأقسام التالية.

جدول (١-١) التوزيع العددي والنسبي للسكان حسب الجنسية بين تعدادي ٢٠٠٣م و ٢٠١٠م

السكان ١٥ سنة فأكثر		السكان						الجنسية
النسبة من إجمالي سكان الفئة %		عدد		النسبة من إجمالي السكان %		عدد		
تعداد ٢٠١٠م	تعداد ٢٠٠٣م	تعداد ٢٠١٠م	تعداد ٢٠٠٣م	تعداد ٢٠١٠م	تعداد ٢٠٠٣م	تعداد ٢٠١٠م	تعداد ٢٠٠٣م	
٦٤.٧	٥٩.٤	١,٢٦٦,٦٣٥	١,٠٥٨,٢٨٨	٧٠.٦	٧٦.١	١,٩٥٧,٣٣٦	١,٧٨١,٥٥٨	العمانيون
٩٠.٠	٨٧.٧	٧٣٥,٠٠٧	٤٩٠,٦٢٨	٢٩.٤	٢٣.٩	٨١٦,١٤٣	٥٥٩,٢٥٧	الوافدون
٧٢.٢	٦٦.٢	٢,٠٠١,٦٤٢	١,٥٤٨,٩١٦	١٠٠.٠	١٠٠.٠	٢,٧٧٣,٤٧٩	٢,٣٤٠,٨١٥	إجمالي السلطنة

٢-١ السكان العُمانيون حسب الحالة الزوجية

يوضح الجدول رقم (٢-١) والشكل رقم (١-١) التوزيع العددي والنسبي للسكان العُمانيين ممن في سن الزواج (١٥ سنة فأكثر) حسب الحالة الزوجية في تعدادي ٢٠٠٣م و ٢٠١٠م؛ حيث تشير اتجاهات تطور مؤشرات الحالة الزوجية بوجه عام إلى تغيرات واضحة تبدو من خلال الصعود على المستوى العددي والنسبي بين فئات المتزوجين، وصعود على

انخفضت نسبة من لم يتزوج أبداً من ٤٧٪ عام ٢٠٠٣م إلى ٤٤٪ عام ٢٠١٠م من السكان العُمانيين في سن الزواج في ٢٠١٠م

المستوى العددي وهبوط على المستوى النسبي بين فئات ممن لم يتزوج أبداً، فضلاً عن تغيرات طفيفة بين فئات المطلقين والأرامل؛ حيث تشير المؤشرات إلى الاتجاه نحو الصعود البسيط على المستوى العددي والهبوط الطفيف على المستوى النسبي.

فقد شهد اتجاه تطور فئة من لم يتزوج أبداً انخفاضاً على المستوى النسبي؛ حيث بلغت نسبة من لم يتزوج أبداً ٤٧٪ من إجمالي السكان العُمانيين (١٥ سنة فأكثر) في تعداد ٢٠٠٣م، وانخفضت تلك النسبة إلى ٤٤٪ في تعداد ٢٠١٠م. ورغم معدل التراجع على المستوى النسبي في زيادة فرص التعليم مع إعلاء قيمة التعليم للجنسين في المجتمع العُماني، حيث يتوجه العديد من السكان لمواصلة التعليم ما بعد الجامعي، مما قد يرجى الزواج لحين الانتهاء من الدراسة.

جدول (٢-١) التوزيع العددي والنسبي للسكان العُمانيين (١٥ سنة فأكثر) حسب الحالة الزوجية بين

تعدادي ٢٠٠٣ - ٢٠١٠م

النسبة		العدد		الحالة الزوجية
تعداد ٢٠١٠م	تعداد ٢٠٠٣م	تعداد ٢٠١٠م	تعداد ٢٠٠٣م	
٤٤,٤	٤٧,٣	٥٦٢,٤٢٨	٥٠٠,٨٣٠	لم يتزوج أبداً
٤٩,٨	٤٦,١	٦٣١,٣٣٨	٤٨٨,٠٢٥	متزوج
١,٩	٢,٢	٢٣,٧٩٤	٢٢,٨١٤	مطلق
٣,٩	٤,٢	٤٩,٠٤٤	٤٤,٥٥٣	أرمل
٠,٠٠	٠,٢	٢١	٢,٠٦٦	غير مبين
١٠٠,٠٠	١٠٠,٠٠	١,٢٦٦,٦٣٥	١,٠٥٨,٢٨٨	إجمالي

شكل (١-١) التوزيع النسبي للسكان العُمانيين (١٥ سنة فأكثر) حسب الحالة الزوجية بين تعدادي ٢٠٠٣م و ٢٠١٠م

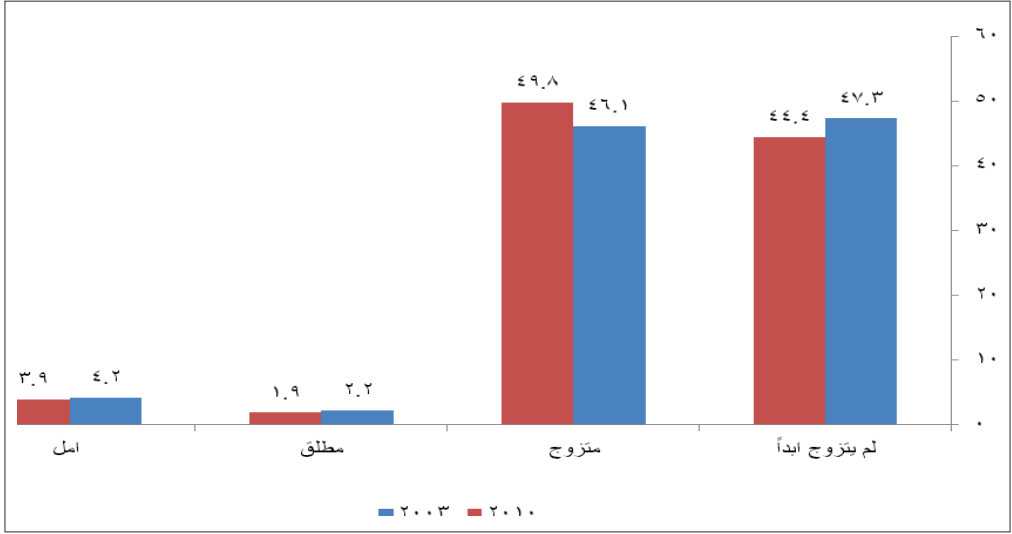

توفر الظروف المهيأة للشباب من الجنسين سواء من خلال التعليم والانخراط في مجال العمل الذي يؤمن لهم سبل الاستقرار الاجتماعي عن طريق الزواج وتكوين أسرة.

في مقابل التراجع النسبي في فئة لم يتزوج ابداً تصعد بطبيعة الحال على المستوى العددي والنسبي وبشكل ملحوظ فئة المتزوجين من (٤٨٨,٠٢٥) نسمة بنسبة ٤٦% في تعداد ٢٠٠٣م إلى ٦٢١,٢٣٨ نسمة بنسبة ٤٩% في تعداد ٢٠١٠م. ويعزو تزايد معدل الزواج في تعداد ٢٠١٠م بين العُمانيين، مقارنةً بمعدل الزواج في تعداد ٢٠٠٣م، إلى توفر الظروف المهيأة للشباب من الجنسين سواء من خلال التعليم أو الانخراط في مجال العمل الذي يؤمن لهم سبل الاستقرار الاجتماعي عن طريق الزواج وتكوين أسرة.

وعلى جانب آخر، لا توجد اختلافات كبيرة بين نسبة العُمانيين المطلقين والسكان الأمل لإجمالي السكان بعمر الزواج؛ ففي الفئة الأولى (مطلق) سجل العدد ٢٢,٨١٤ نسمة بنسبة ٢.٢% في تعداد ٢٠٠٣م، و ٢٣,٧٩٤ نسمة بنسبة ١.٩% في تعداد ٢٠١٠م. أما الأمل فسجلت ٤٤٥٥٢ نسمة بنسبة ٤.٢% في تعداد ٢٠٠٣م، و ٤٩,٠٤٤ نسمة بنسبة ٣.٩% في تعداد ٢٠١٠م. ويرجع انخفاض معدل الطلاق والتمرل في مواجهة تزايد معدل الزواج بطبيعة الحال، نظراً لدخول بعض من فئات المطلقين والأرامل في الحياة الزوجية عن طريق الزواج مرة أخرى، خاصة من بين الشباب من الجنسين. وهذا ما يتضح لاحقاً من قراءة مؤشرات تطور الحالة الزوجية بحسب النوع.

٣-١- الحالة الزواجية للعُمانيين حسب النوع

جدول (٣-١) التوزيع العددي والنسبي للسكان العُمانيين (١٥ سنة فأكثر) حسب الحالة الزواجية والنوع بين تعدادي ٢٠٠٣ و٢٠١٠م.

تعداد ٢٠١٠م		تعداد ٢٠٠٣م		الحالة الزواجية								
إناث		ذكور										
% من إجمالي سكان نفس الحالة الزواجية	% من إجمالي الإناث ١٥ سنة فأكثر	% من إجمالي سكان نفس الحالة الزواجية	% من إجمالي الذكور ١٥ سنة فأكثر									
٤٤,٢	٣٩,٥	٢٤٨,٤٣٤	٥٥,٨	٤٩,٢	٣١٤,٠٠٤	٤٣,٩	٤١,٨	٢٢٠,١١٠	٥٦,١	٥٣,٨	٧٨٠,٧٢٠	لم يتزوج أبدا
٥٠,٥	٥٠,٧	٣١٨,٦٠١	٤٩,٥	٤٩	٣١٢,٧٣٧	٥١,١	٤٧,٤	٢٤٩,٤٦١	٤٨,٩	٤٤,٨	٣٣٨,٥٦٤	متزوج
٧١,٥	٢,٧	١٧,٠٠٩	٣٨,٥	١,١	٦,٧٨٥	٦٦,٤	٢,٩	١٥,١٥٠	٣٢,٦	١,٤	٧,٦٦٤	مطلق
٩٠,٣	٧	٤٤,٣٦٤	٩,٨	٠,٧	٤,٧٨٠	٨٨,٨	٧,٥	٣٩,٥٧٠	١١,٢	٠,٩	٤,٩٨٣	أرمل
١٩,١	٠	٤	٨١,٠	٠	١٧	٨٧,٨	٠,٣	١,٨٤١	١٢,٢	٠,٠	٢٥٥	غير مقيم
٤٩,٦	١٠٠	٦٣٨,٣١٢	٥٠,٤	١٠٠	٦٣٨,٣٣٣	٤٩,٧	١٠٠	٥٣٦,١٣٢	٥٠,٣	١٠٠	٥٣٢,١٥٦	إجمالي

باستقراء مضمون الجدول رقم (٣-١) والشكل رقم (٢-١) حول التوزيع العددي والنسبي للسكان العُمانيين ممن في سن الزواج (١٥ سنة فأكثر) حسب الحالة الزوجية والنوع نجد:

- على مستوى إجمالي السكان العُمانيين يمكن ملاحظة تقارب عددي ونسبي بين الذكور والإناث في الفئة العمرية ممن في سن الزواج مع زيادة طفيفة لصالح الذكور، حيث سجل الذكور ١٥٦, ٥٢٢ نسمة بنسبة ٥٠٪ من إجمالي السكان العُمانيين (١٥ سنة فأكثر) في تعداد ٢٠٠٣ م، و٢٢٣, ٦٢٨ نسمة بنسبة ٥٠٪ من إجمالي السكان العُمانيين (١٥ سنة فأكثر) في تعداد ٢٠١٠ م، بينما سجلت الإناث ١٢٢, ٥٢٦ نسمة بنسبة ٥٠٪ من إجمالي السكان العُمانيين (١٥ سنة فأكثر) في تعداد ٢٠٠٣ م، و٣١٢, ٦٢٨ نسمة بنسبة ٤٩,٦٪ من إجمالي السكان العُمانيين (١٥ سنة فأكثر) في تعداد ٢٠١٠ م وسجلت نسبة النوع في تعداد ٢٠٠٣ م، ١٠١٪، أي ١٠١ من الذكور لكل ١٠٠ من الإناث، ازدادت نسبة النوع بشكل طفيف في تعداد ٢٠١٠ م إلى ما يقرب ١٠٢٪. وفي هذا السياق تعكس مؤشرات الحالة الزوجية مصنفة بحسب النوع بين تعدادي ٢٠٠٣ م و٢٠١٠ م إجمالاً الآتي:

- صعود عددي بين الذكور في فئتي لم يتزوج أبداً ومتزوج، وصعود نسبي بسيط بين المتزوجين، وهبوط نسبي طفيف بين من لم يتزوج أبداً من الذكور أيضاً. مع ملاحظة استقرار نسبي بين الجنسين من المتزوجين، بينما هناك هبوط نسبي واضح للذكور بين المطلقين والأرامل بين تعدادي ٢٠٠٣ م و٢٠١٠ م.

- هناك تزايد نسبي بين (المطلقات) من الإناث مقابل هبوط نسبي بسيط بين المتزوجات من الإناث، تتسق ونسبة النوع على مستوى السكان العُمانيين، وصعود عددي ونسبي طفيف بين الإناث بين ممن لم يسبق لهن الزواج.

حيث يلاحظ أن فئة من لم يتزوج أبداً شهدت صعوداً على المستوى العددي للجنسين، بينما اختلف الجنسين على مستوى النسبي، حيث شهدت صعوداً طفيفاً للإناث، نظراً للاتجاه للتعليم وانتشاره بين الإناث، حيث سجلت الإناث ١١٠, ٢٢٠ نسمة بنسبة ٤٢٪ في تعداد ٢٠٠٣ م، و٤٣٤, ٢٤٨ نسمة بنسبة ٤٤٪ في تعداد ٢٠١٠ م. وهناك هبوط طفيف للذكور؛ حيث سجل الذكور ٧٢٠, ٢٨٠ نسمة بنسبة ٥٦٪ في تعداد ٢٠٠٣ م، و٣١٤, ٠٠٤ نسمة بنسبة ٥٦٪ من إجمالي من لم يتزوج أبداً في تعداد ٢٠١٠ م. وهذا يتسق ونسبة النوع لهذه الفئة حيث سجلت في تعداد ٢٠٠٣ م (١٢٧) أي ١٢٧ مقابل ١٠٠ من الإناث، بينما سجلت نسبة النوع في تعداد ٢٠١٠ م (١٢٦).

أما فئة المتزوجين، فقد شهدت صعوداً عددياً بطبيعة الحال، نظراً لهبوط من لم يتزوج أبداً، واستقرار نسبي إلى حد ما بين الجنسين بين تعدادي ٢٠٠٣ م و٢٠١٠ م يميل للزيادة البسيطة لصالح الإناث، حيث بلغت بين الذكور ٢٢٨, ٥٦٤ نسمة بنسبة ٤٩٪ من إجمالي هذه الفئة في تعداد ٢٠٠٣ م و٧٣٧, ٣١٢ نسمة بنسبة ٥٠٪ في تعداد ٢٠١٠ م. بينما الإناث سجلت ٤٦١, ٢٤٩ نسمة بنسبة ٥١٪ في تعداد ٢٠٠٣ م، و٦٠١, ٣١٨ نسمة بنسبة ٥٠٪ في تعداد ٢٠١٠ م. وهذا يتسق ونسبة النوع بين (المتزوجين) من الجنسين؛ حيث سجلت في تعداد ٢٠٠٣ م (٩٥)، بينما صعدت في تعداد ٢٠١٠ م إلى ٩٨.

هناك فروق كبيرة ومهمة بين الذكور والإناث المطلقين والأرامل حيث تميزت فئة مطلق بارتفاع عددي ونسبي واضح للإناث مقارنة بالذكور، ففي تعداد ٢٠٠٣ م، سجل الذكور ٧,٦٦٤ نسمة بنسبة ٢٣٪ من مجموع السكان المطلقين، انخفضت في تعداد ٢٠١٠م إلى ٦٧٨٥ نسمة بنسبة ٢٨٪ من مجموع السكان المطلقين. بينما شهدت معدلات الإناث زيادة بين تعدادي ٢٠٠٣م و٢٠١٠م؛ حيث كانت ١٥,١٥٠ نسمة بنسبة ٦٦٪ من مجموع السكان المطلقين، ثم زادت إلى ١٧,٠٠٩ نسمة بنسبة ٧١٪ من مجموع السكان المطلقين. ومن ثم جاءت نسبة النوع لهذه الفئة مطلق على التوالي ما يقرب ٥١ و ٤٠ بين تعدادي ٢٠٠٣ م و٢٠١٠م.

كما سجلت فئة (أرمل) تزايد عددي ونسبي واضح بين الإناث من ٣٩,٥٧٠ نسمة بنسبة ٨٨,٨٪ من مجموع السكان الأرامل في تعداد ٢٠٠٣ م، إلى ٤٤,٢٦٤ نسمة بنسبة ٩٠٪ من مجموع السكان الأرامل في تعداد ٢٠١٠م. بينما سجل الذكور ٤٩٨٣ نسمة بنسبة ١١٪ من مجموع السكان الأرامل في تعداد ٢٠٠٣ م، انخفض إلى ٤,٧٨٠ نسمة بنسبة ١٠٪ من مجموع السكان الأرامل.

وبوجه عام يمكن إيجاز أهم مؤشرات توزيع الحالة الزوجية حسب النوع في أن هناك تزايداً عددياً ونسبياً سواء بين الذكور المتزوجين، أو بين الإناث من المطلقات والأرامل. ويرجع تزايد نسب الذكور المتزوجين في تعداد ٢٠١٠م إلى تحسن الظروف المعيشية واتجاه الشباب للزواج ومن ثم الاستقرار؛ وهذا ما سوف يتضح من خلال عرض الحالة الزوجية حسب الخصائص الاجتماعية لاحقاً. بينما تشير الزيادة الكبيرة للنساء المطلقات والأرامل مقارنة بنسب الرجال إلى أسباب اجتماعية حيث تتوفر فرص كبيرة لإعادة الزواج للرجال مقابل عدم توفرها للنساء وخاصة اللاتي لديهن أطفال وذلك لرغبة الأم تربية الأبناء وتفضيلها عدم إعادة الزواج خوفاً من فقدانها حضانة الأبناء.

شكل (٢-١) التوزيع النسبي للسكان (١٥ سنة فأكثر) حسب الحالة الزوجية والنوع بين تعدادي ٢٠٠٣م و٢٠١٠م

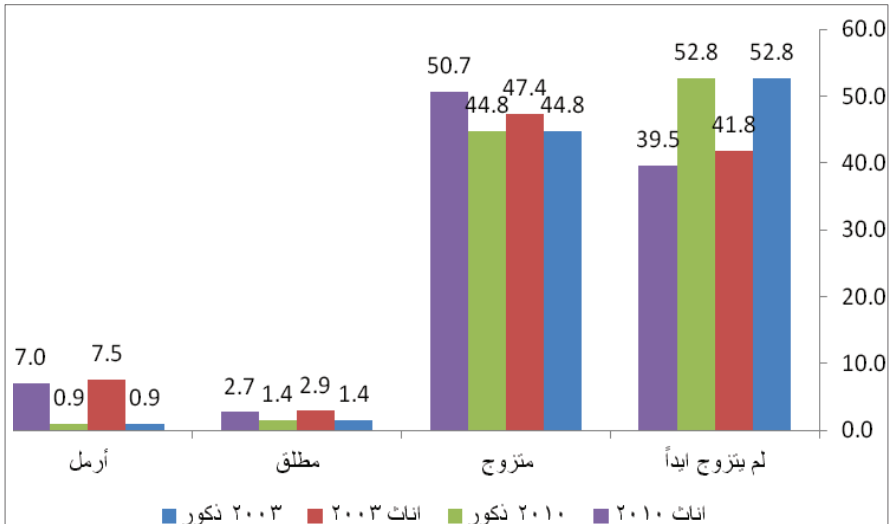

٤-١- الحالة الزوجية حسب فئات العمر والنوع

يعرض بيانات الجدول رقم (٤-١) و (٥-١) توزيع العمانيين حسب الحالة الزوجية وفئات العمر والنوع بين

تعدادي ٢٠٠٣م و ٢٠١٠م.

جدول (٤-١) التوزيع العددي والنسبي للسكان العمانيين (١٥ سنة فأكثر) حسب الحالة الزوجية وفئات العمر والنوع لتعداد ٢٠٠٣ م

فئات العمر / النوع	لم يتزوج أبدا		متزوج		مطلق		أرمل		غير مبين		جملة	
	%	عدد	%	عدد	%	عدد	%	عدد	%	عدد	%	عدد
١٥-١٩ ذكور	٥٢.١	١٣٠,١٣٧	٥.٢٧	٢٥٦	١٦.٨	٣٤	١٣	٢	٠,٠	٣٦	٥١.١	١٣٠,٤٦٦
	٤٧.٩	١١٩,٨٥٨	٩٤.٧	٤,٦٠٢	٨٣.٢	١٦٨	٨٧	٢٠	٠,١	٩٣	٤٨.٩	١٢٤,٧٤١
	٩٨	٢٤٩,٩٩٥	١.٩	٤,٨٥٨	٠.١	٢٠٢	٠	٢٣	٠,١	١٢٩	١٠٠,٠	٢٥٥,٢٠٧
٢٠-٢٤ ذكور	٥٧.٥	٩٩,١٢٤	١٩.٩	٨,٠٠٤	٢٣.٠	٢٩٢	١٣	٢٢	٠,٠	٤٠	٥٠.٢	١٠٧,٤٨٢
	٤٢.٥	٧٣,٢٩٤	٨٠.١	٣٢,٢١٣	٧٧.٠	٩٧٨	٨٧	١٤٥	٠,١	١٤٨	٤٩.٨	١٠٦,٧٧٨
	٨٠.٥	١٧٢,٤١٨	١٨.٨	٤٠,٢١٧	٠.٦	١,٢٧٠	٠.١	١٦٧	٠,١	١٨٨	١٠٠,٠	٢١٤,٢٦٠
٢٥-٢٩ ذكور	٦٤.٩	٣٧,٢٩٢	٤٠.٩	٣٥,٦٠٢	٣٣.٠	٩٥٩	٨.١	٤٣	٠,٠	٣٦	٤٩.٩	٧٤,٠٣٢
	٣٥.١	٢٠,٢٢٨	٥٩.١	٥١,٤٣٢	٦٧.٠	١,٩٤٥	٩٢	٤٨٦	٠,٢	١٣٦	٥٠.١	٧٤,٢٢٧
	٥٧,٦٢٠	٣٨.٩	٨٧,٠٢٤	٥٨.٧	٢,٩٠٤	٢.٠	٥٢٩	٠.٤	١٧٢	٠,١	١٤٨,٢٥٩	١٠٠,٠
٣٠-٣٤ ذكور	٦٥	٧,٤٦٦	٥٠.٢	٣٨,٨٨٢	٣٥.٢	١,٠٨٥	٦.١	٥٢	٠,٠	١٤	٥١.٢	٤٧,٤٩٩
	٣٥	٤,٠١٨	٤٩.٧	٣٨,٣٩٧	٦٤.٨	١,٩٩٩	٩٤	٨٠٧	٠,١	٥٥	٤٨.٨	٤٥,٢٧٦
	١١,٤٨٤	١٢.٤	٧٧,٢٧٩	٨٢.٣	٣٠٨٤	٣.٣	٨٥٩	٠.٩	٦٩	٠,١	٩٢,٧٧٥	١٠٠,٠
٣٥-٣٩ ذكور	٦٨.٢	٢,٤٤٧	٤٩.٥	٣٢,٢٣٥	٣٥.٧	١,٠٠٢	٣.٤	٤٩	٠,٠	٨	٤٨.٩	٣٥,٧٤١
	٣١.٨	١,١٤٢	٥٠.٦	٣٢,٩٥٨	٦٤.٣	١,٨٠٨	٩٧	١,٣٨٧	٠,١	٥٢	٥١.١	٣٧,٣٤٧
	٣,٥٨٩	٤.٩	٦٥,١٩٣	٨٩.٢	٢,٨١٠	٣.٨	١,٤٣٦	٢	٠,١	٦٠	١٠٠,٠	٧٣,٠٨٨
٤٠-٤٤ ذكور	١,١٥٦	٧١.٨	٢٧,٤١٠	٥٠.٢	٧٦٧	٣٤.٣	١٠٨	٤.٣	٨	٤٨.٣	٢٩,٤٤٩	٤٨.٣
	٤٥٥	٢٨.٢	٢٧,١٥٩	٤٩.٨	١,٤٦٧	٦٥.٧	٢,٣٧٩	٩٦	٠,٢	٦٧	٥١.٧	٣١,٥٢٧
	١,٦١١	٢.٦	٥٤,٥٦٩	٨٩.٥	٢,٢٣٤	٣.٧	٢,٤٨٧	٤.١	٧٥	٠,١	٦٠	١٠٠,٠
٤٥-٤٩ ذكور	٦٣٦	٧٣.٤	٢٢,٣٠٢	٥٠.٦	٦٢٥	٣٣.٢	١٤٤	٣.٩	٨	٤٦.٩	٢٣,٧١٥	٤٦.٩
	٢٣٠	٢٦.٦	٢١,٧٦٧	٤٩.٤	١,٢٥٥	٦٦.٨	٣,٥٢٠	٩٦	٠,٢	٦٧	٥٢.١	٢٦,٨٣٩
	٨٦٦	١.٧	٤٤,٠٦٩	٨٧.٢	١,٨٨٠	٣.٧	٣,٦٦٤	٧.٣	٧٥	٠,١	٥٠,٥٥٤	١٠٠,٠

تابع جدول (١-٤) التوزيع العددي والنسبي للسكان العمانيين (١٥ سنة فأكثر)
حسب الحالة الزوجية وفئات العمر والنوع لتعداد ٢٠٠٣ م

جملة		غير مابين		أرمل		مطلق		متزوج		لم يتزوج أبدا		فئات العمر / النوع	
%	عدد	%	عدد	%	عدد	%	عدد	%	عدد	%	عدد		
٤٧.٧	٢٠,٣٨٢	٠,٠	٩	٥.٤	٢٧١	٢٧.٠	٤٨١	٥٤.٦	١٩,١٦٢	٦٩	٤٦٠	ذكور	٥٠ ٥٤
٥٢.٣	٢٢,٣١٢	٠,٧	١٥٧	٩٥	٤,٧٤٣	٧٣.٠	١,٢٩٨	٤٥.٤	١٥,٩٠٧	٣١	٢٠٧	إناث	
١٠٠,٠	٤٢,٦٩٥	٠,٤	١٦٦	١٢	٥,٠١٤	٤.٢	١,٧٧٩	٨٢.١	٣٥,٠٦٩	١.٦	٦٦٧	جملة	
٥١.٢	١٥,٩٣٥	٠,١	٨	٧.٥	٣٤٤	٢٨.٨	٣٨٢	٦٠.٣	١٤,٨٦٩	٧٣.٦	٣٢٢	ذكور	٥٥ ٥٩
٤٨.٨	١٥,٢٠٣	٠,٩	١٣٥	٩٢	٤,٣٣٤	٧١.٢	٩٤٣	٣٩.٧	٩,٧٧٢	٢٦.٤	١١٩	إناث	
١٠٠,٠	٣١,١٣٨	٠,٥	١٤٣	١٥	٤,٥٧٨	٤.٣	١,٣٢٥	٧٩.١	٢٤,٦٤١	١.٥	٤٥١	جملة	
٥٢.٨	١٧,٢٤٠	٠,٠	٨	٩.٩	٦٥٧	٣٣.٦	٥٤٣	٦٧.٨	١٥,٥١٠	٧٧.٥	٥٢٢	ذكور	٦٠ ٦٤
٤٦.٢	١٤,٨٠٨	١,٧	٢٤٩	٩٠	٥,٩٥٥	٦٦.٤	١,٠٧٣	٣٢.٢	٧,٣٧٩	٢٢.٦	١٥٢	إناث	
١٠٠,٠	٣٢,٠٤٨	٠,٨	٢٥٧	٢١	٦,٦١٢	٥.٠	١,٦١٦	٧١.٤	٢٢,٨٨٩	٢.١	٦٧٤	جملة	
٥٦.٥	١٠,٣٨٩	٠,١	٧	١٣	٥٥٩	٤٠.٣	٤١٣	٧٢.٧	٩,١٠٩	٧٧.٦	٣٠١	ذكور	٦٥ ٦٩
٤٣.٥	٧,٩٨٩	١,٨	١٤٦	٨٧	٣,٧٢٥	٥٩.٧	٦١١	٢٧.٣	٣,٤٢٠	٢٢.٤	٨٧	إناث	
١٠٠,٠	١٨,٣٧٨	٠,٨	١٥٣	٢٣	٤,٢٨٤	٥.٦	١,٠٢٤	٦٨.٢	١٢,٥٢٩	٢.١	٣٨٨	جملة	
٥٢.٩	٨,٩٥٩	٠,١	١١	١٥	٨٣٦	٣٧.٩	٤٠١	٧٦.٣	٧,٤٢٣	٧٥	٢٨٨	ذكور	٧٠ ٧٤
٤٧.١	٧,٩٧٣	٢,٨	٢٢٠	٨٥	٤,٦٨٨	٦٢.١	٦٥٧	٢٣.٨	٢,٣١٢	٢٥	٩٦	إناث	
١٠٠,٠	١٦,٩٣٢	١,٤	٢٣١	٣٣	٥,٥٢٤	٦.٣	١,٠٥٨	٥٧.٥	٩,٧٣٥	٢.٣	٣٨٤	جملة	
٤٩.٣	١٠,٦٥٤	٠,٢	٢٣	٢٠	١,٨٨٢	٤١.٦	٦٧٣	٧٨.٦	٧,٧٢٦	٦٩.٤	٣٥٠	ذكور	٧٥ فأكثر
٥٠.٧	١٠,٩٤٩	٢,٨	٣١٠	٨٠	٧,٤٤٠	٥٨.٤	٩٤٣	٢١.٤	٢,١٠٢	٣٠.٦	١٥٤	إناث	
١٠٠,٠	٢١,٦٠٣	١,٥	٣٣٣	٤٣	٩,٣٢٢	٧.٥	١,٦١٦	٤٥.٥	٩,٨٢٨	٢.٣	٥٠٤	جملة	
٥٦,٥	٢١٢	٤,٢	٩	٠	١٣	٠.٠	٧	٠	٧٤	٠	١٠٩	ذكور	غير مابين
٤٣,٥	١٦٣	٣,٧	٦	٠	٤١	٠.٠	٥	٠	٤١	٠	٧٠	إناث	
١٠٠,٠	٣٧٥	٤,٠	١٥	٠	٥٤	٠.٠	١٢	٠	١١٥	٠	١٧٩	جملة	
٥٠.٣	٥٣٢,١٥٦	٠,٠	٢٢٥	١١	٤,٩٨٣	٣٣.٦	٧,٦٦٤	٤٨.٩	٣٨,٥٦٤	٥٦.١	٢٨٠,٧٢٠	ذكور	إجمالي
٤٩.٧	٥٣٦,١٣٢	٠,٣	١٨٤١	٨٩	٣٩٥٧٠	٦٦.٤	١٥١٥٠	٥١.١	٢٤٩٤٦١	٤٤	٢٢٠١١٠	إناث	
١٠٠.٠	١,٠٥٨,٢٨٨	٠,٣	٢,٠٦٦	٤.٢	٤٤,٥٥٣	٢.٢	٢٢٨١٤	٤٦.١	٤٨٨,٠٢٥	٤٧.٣	٥٠٠٨٣٠	جملة	

جدول (٥-١) التوزيع العددي والنسبي للسكان العمانيين (١٥ سنة فأكثر) حسب الحالة الزوجية وفئات العمر والنوع لتعداد ٢٠١٠م

جملة		غير مابين		أرمل		مطلق		متزوج		لم يتزوج أبدا		فئات العمر / الجنس	
%	عدد	%	عدد	%	عدد	%	عدد	%	عدد	%	عدد		
٥١.٣	١٢٥,١٢٤	٠,٠	٧	١١.٨	٢	٧.٤	١٠	٢٤.٤	١,٤٨٥	٥٢,٠	١٢٣,٦٢٠	ذكور	١٥ ١٩
٤٨.٧	١١٨,٨٢٤	٠,٠	٢	٨٨.٢	١٥	٩٢.٦	١٢٥	٧٥.٦	٤,٦٠٥	٤٨,٠	١١٤,٠٧٧	إناث	
١٠٠,٠	٢٤٣,٩٤٨	٠,٠	٩	٠,٠	١٧	٠,١	١٣٥	٢,٥	٦,٠٩٠	٩٧,٤	٢٣٧,٦٩٧	جملة	
٥١.٢	١٢٣,٢٢١	٠,٠	٣	١٦.٨	٢٨	١٧.٧	١٨٤	٢٤.١	١١,٥٣٦	٥٨.٣	١١١,٤٧٠	ذكور	٢٠ ٢٤
٤٨.٨	١١٧,٢٧١	٠,٠	١	٨٣.٢	١٣٩	٨٢.٣	٨٥٥	٧٥.٩	٣٦,٣٩٤	٤١.٨	٧٩,٨٨٢	إناث	
١٠٠,٠	٢٤٠,٤٩٢	٠,٠	٤	٠,١	١٦٧	٠,٤	١,٠٣٩	١٩.٩	٤٧,٩٣٠	٧٩.٦	١٩١,٣٥٢	جملة	
٥٠.٢	١٠٣,٥٠٢	٠,٠	١	١٠.٤	٤٠	٢٦.٢	٦٣١	٤٢.٤	٤٨,٨١٦	٦١.٢	٥٤,٠١٤	ذكور	٢٥ ٢٩
٤٩.٨	١٠٢,٦٧٩	٠,٠	٠	٨٩.٦	٣٤٦	٧٣.٩	١,٧٨٢	٥٧.٦	٦٦,٢٧٣	٣٨.٨	٣٤,٢٧٨	إناث	
١٠٠,٠	٢٠٦,١٨١	٠,٠	١	٠,٢	٣٨٦	١,٢	٢,٤١٣	٥٥.٨	١١٥,٠٨٩	٤٢.٨	٨٨,٢٩٢	جملة	
٤٩.٨	٧٦,١٠٥	٠,٠	٠	٦.٨	٥٥	٢٩.١	٩٦٣	٤٩.٧	٥٩,٦٥٠	٥٣.٧	١٥,٤٣٧	ذكور	٣٠ ٣٤
٥٠.٢	٧٦,٧٣٧	٠,٠	٠	٩٣.٢	٧٦٠	٧٠.٩	٢,٣٤٦	٥٠.٣	٦٠,٣٠٩	٤٦.٣	١٣,٢٢٢	إناث	
١٠٠,٠	١٥٢,٨٤٢	٠,٠	٠	٠,٥	٨١٥	٢,٢	٢,٣٠٩	٧٨.٥	١١٩,٩٥٩	١٨.٨	٢٨,٧٥٩	جملة	
٥٠.٧	٥١,٣٦٥	٠,٠	٢	٤.٨	٦٦	٢٥.٧	٧٩٥	٥٢.٠	٤٥,٨٤٦	٥٣.١	٤,٦٥٦	ذكور	٣٥ ٣٩
٤٩.٤	٥٠,٠٦٨	٠,٠	١	٩٥.٢	١,٢٩٩	٧٤.٤	٢,٣٠٤	٤٨.٠	٤٢,٣٥٠	٤٦.٩	٤,١١٤	إناث	
١٠٠,٠	١٠١,٤٣٣	٠,٠	٣	١.٤	١,٣٦٥	٣.١	٢,٠٩٩	٨٧.٠	٨٨,١٩٦	٨.٧	٨,٧٧٠	جملة	
٥٠.٠	٣٦,٥٤٧	٠,٠	٢	٥.٢	١١٢	٢٧.٩	٧٨٢	٥٢.٢	٣٣,٧٩٩	٥٧.١	١,٨٥١	ذكور	٤٠ ٤٤
٥٠,٠	٣٦,٤٦٧	٠,٠	٠	٩٤.٨	٢,٠٥١	٧٢.١	٢,٠٢١	٤٧.٨	٣١,٠٠٤	٤٢.٩	١,٣٩١	إناث	
١٠٠,٠	٧٣,٠١٤	٠,٠	٢	٣.٠	٢,١٦٤	٣.٨	٢,٨٠٢	٨٨.٨	٦٤,٨٠٢	٤.٤	٣,٢٤٢	جملة	
٤٩.٣	٢٩,٢٢٦	٠,٠	١	٤.٠	١٣٢	٢٩.٥	٦٧١	٥٢.٦	٢٧,٥١٦	٦٣.٨	٩٠٦	ذكور	٤٥ ٤٩
٥٠.٧	٣٠,٠٨٢	٠,٠	٠	٩٦.٠	٣,١٥٣	٧٠.٥	١,٦٠١	٤٧.٤	٢٤,٨١٣	٣٦.٢	٥١٥	إناث	
١٠٠,٠	٥٩,٣٠٨	٠,٠	١	٥.٥	٣,٢٨٥	٣.٨	٢,٢٧٢	٨٨.٢	٥٢,٣٢٩	٢.٤	٤٢١.١	جملة	
٤٧.٢	٢٤,٥٨٠	٠,٠	٠	٤.٨	٢٦١	٢٧.٥	٥٧١	٥٣.٠	٢٣,٢٠٧	٦٧.٨	٥٤١	ذكور	٥٠ ٥٤
٥٢.٨	٢٧,٥٣٩	٠,٠	٠	٩٥.٢	٥,١٧٩	٧٢.٥	١,٥٠٢	٤٧.٠	٢٠,٦٠١	٣٢.٢	٢٥٧	إناث	
١٠٠,٠	٥٢,١١٩	٠,٠	٠	١٠.٤	٥,٤٤٠	٤.٠	٢٠٧٣	٨٤.١	٤٣٨.٨	١.٥	٧٩٨	جملة	

تابع جدول (١-٥) التوزيع العددي والنسبي للسكان العمانيين (١٥ سنة فأكثر) حسب الحالة الزوجية وفئات العمر والنوع لتعداد ٢٠١٠م

جملة		غير مبین		أرمل		مطلق		متزوج		لم يتزوج أبداً		فئات العمر / الجنس	
%	عدد	%	عدد	%	عدد	%	عدد	%	عدد	%	عدد		
٤٧.٥	١٧,١٧٦	٠,٠	٠	٥.٦	٢٩٧	٢٦.٧	٢٧٩	٥٥.٩	١٦١٩١	٦٦.٥	٣٠٩	ذكور	٥٥ ٥٩
٥٢.٥	١٨,٩٧٧	٠,٠	٠	٩٤.٤	٥,٠٢٥	٧٣.٣	١٠٣٩	٤٤.١	١٢٧٥٧	٣٣.٦	١٥٦	إناث	
١٠٠,٠	٣٦,١٥٣	٠,٠	٠	١٤.٧	٥,٣٢٢	٣.٩٢	١٤١٨	٨٠.١	٢٨٩٤٨	١.٣	٤٦٥	جملة	
٥٠.٤	١٦,٣٤٥	٠,٠	٠	٧.٨	٥١٥	٣٠.٩٩	٤٦٨	٦٢.٩	١٤٩٩٤	٧٤.٧	٣٦٨	ذكور	٦٠ ٦٤
٤٩.٧	١٦,١١٩	٠,٠	٠	٩٢.٢	٦٠٩٩	٦٩.٠١	١٠٤٢	٣٧.١	٨٨٥٣	٢٥.٤	١٢٥	إناث	
١٠٠,٠	٣٢,٤٦٤	٠,٠	٠	٢٠.٤	٦,٦١٤	٤.٦٥	١٥١٠	٧٢.٥	٢٣٨٤٧	١.٥	٤٩٣	جملة	
٥١.٤	١١,٦٧٩	٠,٠	٠	٩.٣	٥٣٩	٣١.٨	٣٤٠	٦٧.٩	١٠٥٨١	٧٢.٨	٢١٩	ذكور	٦٥ ٦٩
٤٨.٦	١١,٠٥٠	٠,٠	٠	٩٠.٧	٥,٢٤٤	٦٨.٣	٧٣١	٣٢.١	٤٩٩٣	٢٧.٢	٨٢	إناث	
١٠٠,٠	٢٢,٧٢٩	٠,٠	٠	٢٥.٤	٥,٧٨٣	٤.٧	١٠٧١	٦٨.٥	١٥٥٧٤	١.٣	٣٠١	جملة	
٥٢.٩	١١,٢٢٠	٠,٠	١	١٢.٧	٨٣٢	٣٦.٥	٤٠٩	٧٦.٠	٩٦٩٦	٧٥.٧	٢٨١	ذكور	٧٠ ٧٤
٤٦.١	٩,٦٠٠	٠,٠	٠	٨٧.٣	٥,٧٤٢	٦٣.٦	٧١٣	٢٤,٠	٣٠٥٥	٢٤.٣	٩٠	إناث	
١٠٠,٠	٢٠,٨٢٠	٠,٠	١	٣١.٦	٦,٥٧٥	٥.٤	١١٢٢	٦١.٢	١٢٧٥١	١.٨	٣٧١	جملة	
٤٨.٧	١٢,٢٣٣	٠,٠	٠	١٧.١	١,٨٩٩	٣٨.٠	٥٨٢	٧٨.٤	٩٤٢٠	٦٩.٦	٣٣٢	ذكور	٧٥ فأكثر
٥١.٣	١٢,٨٩٩	٠,٠	٠	٨٢.٩	٩,٢١٢	٦٢,٠	٩٤٨	٢١.٦	٢٥٩٤	٣٠.٤	١٤٥	إناث	
١٠٠,٠	٢٥,١٣٢	٠,٠	٠	٤٤.٢	١١,١١١	٦.١	١٥٣٠	٤٧.٨	١٢٠١٤	١.٩	٤٧٧	جملة	
٥٠.٤	٦٣٨,٢٢٣	٠,٠	١٧	٩.٨	٤,٧٨٠	٢٨.٥	٦,٧٨٥	٤٩.٥	٣١٢,٧٣٧	٥٥.٨	٣١٤,٠٠٤	ذكور	إجمالي
٤٩.٦	٦٣٨,٣١٢	٠,٠	٤	٩٠.٣	٤٤,٣٦٤	٧١.٥	١٧,٠٠٩	٥٠.٥	٣١٨,٦٠١	٤٤.٢	٢٤٨,٤٣٤	إناث	
١٠٠.٠	١,٢٦٦,٦٣٥	٠,٠	٢١	٣.٩	٤٩٠٤٤	١.٩	٢٣٧٩٤	٤٩.٨	٦٣١٢٣٨	٤٤.٤	٥٦٢,٤٣٨	جملة	

ومن واقع معطيات الجدولين يتبين أن هناك فروقاً واضحة بين فئات الحالة الزوجية، سواء من حيث توزيعاتها على فئات العمر المختلفة أو من حيث الفروق بين الذكور والإناث. وهذا ما سوف يتضح من خلال العرض الآتي:

١-٤-١ لم يتزوج أبداً

كما سبقت الإشارة إليه، تشكل فئة من لم يتزوج أبداً ٨٢٠,٥٠٠ نسمة بنسبة ٤٧% في تعداد ٢٠٠٣م، و٤٣٨,٥٦٢

بنسبة ٤٤٪ في تعداد ٢٠١٠ م، مع وجود فروق بسيطة بين الجنسين لصالح الذكور تزداد في تعداد ٢٠٠٣ م، حيث بلغ عدد الذكور ٠٧٢٠، ٢٨ بنسبة ٥٦٪، والإناث ١١٠، ٢٢٠ بنسبة ٤٤٪.

يمثل الذكور ٥٦٪ من إجمالي السكان الذين لم يتزوجوا ابداً بينما تمثل الإناث ٤٤٪ منهم.

وبالنظر إلى خريطة توزيع الفئات العمرية حسب النوع لمن لم يتزوج ابداً يلاحظ أن إجمالي هذه الفئة من الجنسين شهد تدرج تنازلي عبر الفئات العمرية؛ حيث جاءت الفئة العمرية (١٥-١٩) في المرتبة الأولى بنسبة ٩٧٪ من جملة هذه الفئة العمرية في تعدادي

٢٠٠٢ م و ٢٠١٠ م لم يتزوج ابداً، مع وجود تقارب بين الجنسين بزيادة طفيفة لصالح الذكور بوجه عام، حيث سجل الذكور ما يزيد عن نصف هذه الفئة ٥٢٪. ويأتي التقارب بين الجنسين على أساس أن أغلب هذه الفئة العمرية مازال على مقاعد الدراسة.

ثم تأتي الفئة العمرية ٢٠-٢٤، حيث شكلت فئة من لم يتزوج ابداً ما يقرب من ٨٠٪ بين تعدادي ٢٠٠٢ م و ٢٠١٠ م من إجمالي هذه الفئة العمرية، وتزداد بين الذكور مقارنةً بالإناث؛ حيث تقترب نسبة الذكور من ٥٨٪ ومقابل ٤٢٪ للإناث بين تعدادي ٢٠٠٢ م و ٢٠١٠ م. وهذا الفارق بين الجنسين لصالح الذكور، قد يرجع لاستمرار وجود بعض حالات الزواج المبكر خاصة بين الإناث.

أما في الفئة العمرية ٢٥-٢٩ فقد مثل من لم يتزوج ابداً ما يقرب من ٣٩٪ في تعداد ٢٠٠٢ م، وارتفعت النسبة إلى ما يقرب من ٤٢٪ في تعداد ٢٠١٠ م من إجمالي هذه الفئة العمرية، وما يقرب من ثلثي هذه الفئة العمرية من الذكور بنسبة ٦٥٪ في تعداد ٢٠٠٢ م، و ٦١٪ في تعداد ٢٠١٠ م.

ثم يتوالى هبوط نسب من لم يتزوج ابداً خلال الفئات العمرية الأكبر مع وضوح نسب الذكور، بحيث تخطت ما يقرب من ثلاث أرباع هذه الفئة العمرية بطبيعة الحال فعلى سبيل المثال في تعداد ٢٠٠٢ م شغلت الفئة العمرية ٦٠-٦٤ نسبة ٢٪ من إجمالي هذه الفئة العمرية، بلغت نسبة الذكور ٧٧٪ والإناث ٢٢٪. انخفضت هذه الفئة العمرية إلى ١٪ في تعداد ٢٠١٠ م، مع بقاء الفارق بين الجنسين إلى حد ما، حيث سجلت ٧٥٪ ذكور و ٢٥٪ إناث، وهذا بطبيعة الحال لصالح الإناث المتزوجات أو المطلقات أو الأرمال كما سوف يتضح في موضع لاحق.

وبوجه عام هناك زيادة بين من لم يتزوج ابداً من الذكور عن الإناث عبر فئات العمر المختلفة، مع اختلاف الفروق بين الجنسين بحسب الفئات العمرية؛ حيث تتقارب إلى حد ما الفروق بين الجنسين في الفئات العمرية الصغرى، وتزداد الفروق بين الجنسين لصالح الذكور تدريجياً كلما صعدنا إلى أعلى في قطار العمر. ففي الفئات العمرية الصغرى من (١٥-٢٤) تقاربت إلى حد ما نسبة الذكور والإناث مع وجود زيادة طفيفة لصالح الذكور كما سبقت الإشارة إليه. ثم صعد الفارق إلى الثلثين لصالح الذكور خلال الفئات العمرية (٢٥-٣٩) لمن لم يتزوج ابداً، وإزداد الفارق إلى الثلث أرباع لصالح الذكور في الفئات العمرية المتوسطة والمتقدمة كما سبقت الإشارة.

جدول (٦-١) التوزيع النسبي للسكان العُمانيين (١٥ سنة فأكثر) حسب الحالة الزوجية
 (لم يتزوج أبداً) و النوع و فئات العمر بين تعدادي ٢٠٠٣م و ٢٠١٠م

تعداد ٢٠١٠م			تعداد ٢٠٠٣م			فئات العمر
جملة	إناث	ذكور	جملة	إناث	ذكور	
٩٧.٤	٩٦.٠	٩٨.٨	٩٨.٠	٩٦.١	٩٩.٨	١٥-١٩
٧٩.٦	٦٨.١	٩٠.٥	٨٠.٥	٦٨.٦	٩٢.٢	٢٠-٢٤
٤٢.٨	٣٢.٤	٥٢.٢	٣٨.٩	٢٧.٣	٥٠.٥	٢٥-٢٩
١٨.٨	١٧.٤	٢٠.٣	١٢.٤	٨.٩	١٥.٧	٣٠-٣٤
٨.٦	٨.٢	٩.١	٤.٩	٣.١	٦.٩	٣٥-٣٩
٤.٤	٣.٨	٥.١	٢.٦	١.٤	٣.٩	٤٠-٤٤
٢.٤	١.٧	٣.١	١.٧	٠.٩	٢.٧	٤٥-٤٩
١.٥	٠.١	٢.٢	١.٦	٠.٩	٢.٣	٥٠-٥٤
١.٣	٠.٩	١.٨	١.٤	٠.٨	٢.١	٥٥-٥٩
١.٥	٠.٨	٢.٣	٢.١	١.٠	٣.٠	٦٠-٦٤
١.٣	٠.٧	١.٩	٢.١	١.١	٢.٩	٦٥-٧٠
١.٨	٠.٩	٢.٥	٢.٣	١.٢	٣.٢	٧٠-٧٤
١.٩	١.١	٢.٧	٢.١	١.٤	٣.٣	٧٥ فأكثر
٠	٠	٠	٠.٤٧	٤٢.٩	٥١.٤	غير مبين
٤٤.٤	٣٩.٥	٤٩.٢	٤٧.٢	٤١.٨	٥٢.٨	إجمالي
١٠٠.٠	٤٤.٢	٥٥.٨	١٠٠.٠	٤٤.٠	٥٦.٠	% من إجمالي السكان الذين لم يتزوج أبداً

- هناك انخفاض طفيف في نسبة من لم يتزوج أبداً للوعين حيث بلغت نسبة الذكور لم يتزوج أبداً ٥٣% من إجمالي الذكور ١٥ سنة فأكثر في عام ٢٠٠٣م وانخفضت إلى ٤٩% من إجمالي الذكور ١٥ سنة فأكثر في عام ٢٠١٠م، وكذلك انخفضت نسبة من لم يسبق لهم الزواج من ٤٢% من إجمالي الإناث (١٥ سنة فأكثر) في عام ٢٠٠٣م إلى ٣٩% في عام ٢٠١٠م.

- لم يحدث تغير واضح في نسبة الإناث اللاتي لم يتزوجن أبداً للفئات العمرية (١٥-١٩) سنة، (٢٠-٢٤) سنة بين عامي ٢٠٠٣م و ٢٠١٠م حيث بلغت النسب ٩٦%، ٦٩% من إجمالي الإناث (١٥-١٩) سنة في عام ٢٠٠٣م، ٩٦%، ٦٨% من إجمالي الإناث (١٥-١٩) سنة في عام ٢٠١٠م.

- زيادة نسبة الذين لم يتزوجوا ابداً لكل من الذكور والإناث للفئة العمرية ٢٥ إلى أقل من ٥٠ سنة وتتركز الزيادة بشكل كبير في بعض الفئات العمرية المهمة حيث ارتفعت نسبة من لم يتزوج ابداً في الفئة العمرية (٢٥-٢٩) سنة في عام ٢٠٠٣م إلى ٢٣٪ في عام ٢٠١٠م، كذلك ارتفعت تلك النسبة للفئة العمرية (٢٥-٢٩) للذكور من ٥٠٪ في عام ٢٠٠٣م إلى ٥٢٪ في عام ٢٠١٠م، وارتفعت النسبة للإناث للفئة العمرية (٣٠-٣٤) سنة من ٨ إلى ٩٪ من إجمالي الإناث في نفس الفئة العمرية في عام ٢٠٠٣م إلى ١٧٪ في عام ٢٠١٠م، وارتفعت نسبة الذكور لم يتزوج ابداً للفئة العمرية (٣٠-٣٤) سنة من ١٦٪ من لم يتزوج ابداً لتعداد ٢٠٠٣م إلى ٢٠٪ في عام ٢٠١٠م. ويلاحظ أن نسب الزيادة في نسب للذكور للفئات العمرية من ٢٥ إلى أقل من ٥٠ سنة أقل من تلك النسب للإناث مما يؤكد تأخر سن الزواج للإناث بدرجة أكبر خلال الفترة الزمنية ٢٠٠٣م-٢٠١٠م.

شكل (٣-١) التوزيع النسبي للسكان (١٥ سنة فأكثر) حسب الحالة الزوجية (لم يتزوج ابداً) والنوع و

فئات العمر بين تعدادي ٢٠٠٣م و٢٠١٠م

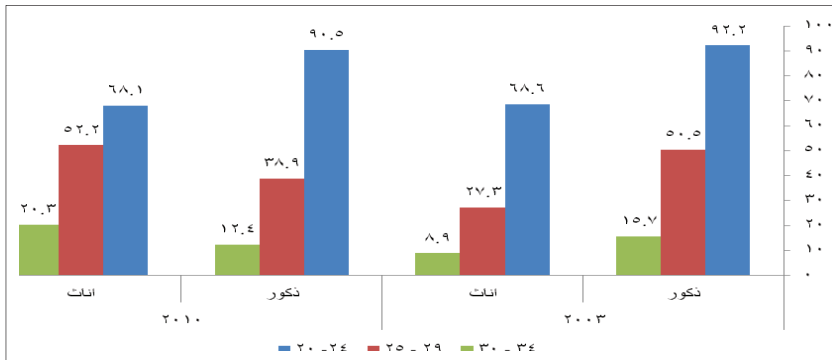

وباستخدام التوزيع النسبي لمن لم يتزوج ابداً حسب النوع وفئات العمر لكل من الإناث والذكور تم حساب متوسط العمر عند الزواج الأول، ويوضح جدول (٧-١) متوسط العمر عند الزواج الأول لكل من الذكور والإناث في تعدادي ٢٠٠٣م و٢٠١٠م.

جدول (٧-١) متوسط العمر عند الزواج الأول للسكان العمانيين بين تعدادي ٢٠٠٣م و٢٠١٠م

متوسط العمر عند الزواج الأول		النوع
تعداد ٢٠١٠م	تعداد ٢٠٠٣م	
٢٨.٤	٢٨.٠	ذكور
٢٥.٨	٢٤.٧	إناث

ويتضح من الجدول ارتفاع متوسط العمر عند الزواج الأول للذكور بأقل من نصف سنة في عام ٢٠١٠م وارتفاع متوسط العمر عند الزواج الأول للإناث بأكثر من سنة في عام ٢٠١٠م، كما أن متوسط العمر عند الزواج الأول بين الذكور أعلى منه بين الإناث بحوالي ٣ سنوات.

١-٤-٢ المتزوجون

يشير تعداد ٢٠١٠م إلى أن حوالي ٤٦% من إجمالي السكان العمانيين في سن الزواج متزوجون.

بلغ عدد فئة المتزوجين ٤٨٨,٠٢٥ نسمة بنسبة ٤٦% من إجمالي السكان العمانيين ممن في سن الزواج في تعداد ٢٠٠٢م، وارتفعت إلى ٦٢١,٣٢٨ بنسبة ٥٠% في تعداد ٢٠١٠م، مع وجود فروق طفيفة بين الجنسين لصالح الإناث؛ حيث بلغ عدد الإناث ٣١٨,٦٠١ بنسبة ٥١%، والذكور ٣١٢,٧٢٧ بنسبة ٤٩% في تعداد ٢٠١٠م، ووفقاً

لخريطة توزيع الحالة الزوجية حسب الفئات العمرية والنوع يتضح أن فئة المتزوجين تسير في اتجاه متزايد مع تدرج الفئات العمرية، مع وجود فروق بين الجنسين لصالح الإناث في الفئات العمرية الصغرى، وتتقارب إلى حد ما الفروق بين الجنسين في الفئات العمرية المتوسطة، ثم تظهر فروق بين الجنسين لصالح الذكور في بعض الفئات العمرية المتوسطة وتزداد في الفئات المتقدمة، وهذا يخالف اتجاه سير فئة من لم يسبق لهم الزواج بطبيعة الحال، هذا مع بعض الاختلافات بين تعدادي ٢٠٠٢م و ٢٠١٠م يمكن إيضاحها في الآتي:

جدول (٨-١) التوزيع النسبي للسكان العمانيين (١٥ سنة فأكثر) حسب الحالة الزوجية (متزوج) والنوع

وفئات العمر بين تعدادي ٢٠٠٣م و ٢٠١٠م

فئات العمر	تعداد ٢٠٠٣م			تعداد ٢٠١٠م		
	ذكور	إناث	جملة	ذكور	إناث	جملة
١٩-١٥	٠.٢	٢.٧	١.٩	١.٢	٢.٩	٢.٥
٢٤-٢٠	٧.٤	٣٠.٢	١٨.٨	٩.٤	٣١.٠	١٩.٩
٢٩-٢٥	٤٨.١	٦٩.٣	٥٨.٧	٤٧.٢	٦٤.٥	٥٥.٨
٣٤-٣٠	٨١.٩	٨٤.٨	٨٢.٣	٧٨.٤	٧٨.٦	٧٨.٥
٣٩-٣٥	٩٠.٢	٨٨.٢	٨٩.٢	٨٩.٣	٨٤.٦	٨٧.٠
٤٤-٤٠	٩٣.١	٨٦.١	٨٩.٥	٩٢.٥	٨٥.٠	٨٨.٨
٤٩-٤٥	٩٤.٠	٨١.١	٨٧.٢	٩٤.١	٨٢.٥	٨٨.٢
٥٤-٥٠	٩٤.٠	٧١.٣	٨٢.١	٩٤.٤	٧٤.٨	٨٤.١
٥٩-٥٥	٩٣.٣	٦٤.٣	٧٩.١	٩٤.٣	٦٧.٢	٨٠.١
٦٤-٦٠	٩٠.٠	٤٩.٨	٧١.٤	٩١.٧	٥٤.٩	٧٣.٥
٧٠-٦٥	٨٧.٧	٤٢.٨	٦٨.٢	٩٠.٦	٤٥.٢	٦٨.٥
٧٤-٧٠	٨٢.٩	٢٩.٠	٥٧.٥	٨٦.٤	٣١.٨	٦١.٢
٧٥ فأكثر	٧٢.٥	١٩.٢	٥٤.٠	٧٧.٠	٢٠.١	٤٧.٨
غير مبين	٣٤.٩	٢٥.٢	٣٠.٧	٠.٠	٠.٠	٠.٠
إجمالي	٤٤.٨	٤٧.٤	٤٦.١	٤٩.٠	٥٠.٧	٤٩.٨
% من إجمالي السكان المتزوجين	٤٨.٩	٥١.١	١٠٠.٠	٤٩.٥	٥٠.٥	١٠٠.٠

- وجود تغير في نسبة الإناث المتزوجات من مجموع الإناث (١٥ سنة فأكثر) حيث بلغت نسبة الإناث المتزوجات ٤٧٪ من إجمالي الإناث (١٥ سنة فأكثر) في عام ٢٠٠٣م وارتفعت تلك النسبة إلى ٥١٪ من إجمالي الإناث (١٥ سنة فأكثر) في عام ٢٠١٠م.

- أما على مستوى الفئات العمرية للنساء المتزوجات يلاحظ تقارب نسب النساء المتزوجات للفئات العمرية (١٥-١٩)، (٢٠-٢٤) سنة في عامي ٢٠٠٣م و ٢٠١٠م، حيث بلغت تلك النسبة ٢٠,٧٪، ٣٠,٢٪ من إجمالي الإناث في هاتين الفئتين فأكثر على الترتيب في عام ٢٠٠٣م و ٢١,٣٪، ٣١,٩٪ من إجمالي الإناث في هاتين الفئتين على الترتيب في عام ٢٠١٠م. انخفاض نسبة المتزوجات في الفئة العمرية (٢٥-٢٩) سنة من ٦٩٪ عام ٢٠٠٣م إلى ٦٤٪ في عام ٢٠١٠م وفي الفئة العمرية (٣٠-٣٤) سنة من ٨٥٪ من إجمالي الإناث في هذه الفئة فأكثر في عام ٢٠٠٣م إلى ٧٩٪ في عام ٢٠١٠م ويستمر الانخفاض لتلك النسبة في عام ٢٠١٠م ولكن بنسب أقل حتى الفئة العمرية (٤٠-٤٤) سنة حيث تبدأ تلك النسبة بالارتفاع في السنوات المتقدمة.

- بالنسبة للرجال ارتفعت نسبة الرجال المتزوجين من إجمالي الذكور ١٥ سنة فأكثر من ٤٥٪ في عام ٢٠٠٣م إلى ٤٩٪ في عام ٢٠١٠م.

- أما على مستوى الفئات العمرية للرجال المتزوجين لا توجد تغيرات جوهرية في نسب المتزوجين من إجمالي الذكور ١٥ سنة فأكثر بين تعدادي ٢٠٠٣م و ٢٠١٠م. حيث ارتفعت نسبة الرجال المتزوجين بزيادة طفيفة في عام ٢٠١٠م للفئتين (١٥-١٩) سنة، (٢٠-٢٤) سنة من ٠,٢٪، ٧٪ على الترتيب في عام ٢٠٠٣م إلى ١٪، ١٠٪ على الترتيب في عام ٢٠١٠م، وتقاربت تلك النسبة للفئات العمرية التالية حتى العمر (٥٥ سنة فأكثر) في تعدادي ٢٠٠٣م و ٢٠١٠م.

- توجد فروق كبيرة بين الإناث والذكور من حيث نسبة المتزوجين للفئات العمرية الأولى (١٥-١٩)، (٢٠-٢٤)، (٢٥-٢٩) سنة في عامي ٢٠٠٣م و ٢٠١٠م حيث بلغت نسب المتزوجين ١٪، ٩٪، ٤٧٪ من إجمالي الذكور في هذه الفئات العمرية عام ٢٠١٠م ونسب المتزوجات ٤٪، ٢١٪، ٦٤٪ من الإناث في نفس الفئات العمرية عام ٢٠١٠م.

- في تعداد ٢٠٠٣م، برزت بوضوح الفئات العمرية الأعلى من حيث نسبة بين المتزوجين على التوالي (٣٥-٣٩) و (٤٠-٤٤) و (٤٥-٤٩)، ففي الفئة العمرية الأولى كان ٨٩٪ من إجمالي السكان في هذه الفئة العمرية من المتزوجين، مع تقارب بين الجنسين لصالح الذكور بنسبة ٥١٪، بينما جاءت الفروق بين الجنسين لصالح الإناث بوضوح في فئات العمر الصغرى (١٥-١٩) و (٢٠-٢٤) حيث كان ١٩٪ من إجمالي هذه الفئة العمرية من المتزوجين، وقد جاء الفارق بين الجنسين لصالح الإناث حيث سجلت ٨٠٪، وصعد الفارق لصالح الإناث إلى ٩٥٪ في الفئة العمرية (١٥-١٩)، مما يدل على وجود الزواج المبكر خاصة بين الإناث.

في عام ٢٠١٠م كانت ٣١٪ من الإناث العمانيات في الفئة العمرية (٢٠-٢٤) سنة متزوجات في مقابل ٧٥٪ في الفئة العمرية (٥٠-٥٤) سنة

كما برزت الفروق بين الجنسين لصالح الذكور في الفئات العمرية المتقدمة للمتزوجين، فعلى سبيل المثال في الفئة العمرية ٦٥-٦٩ شكل المتزوجون في هذه الفئة العمرية ٦٨٪ من إجمالي هذه الفئة العمرية، كما شكل الذكور ما يقرب من ثلاث أرباع أي نسبة ٧٣٪ وتستمر الزيادة في فئات العمر المتقدمة.

أما في تعداد ٢٠١٠م، ظهرت بوضوح الفئات العمرية على التوالي (٤٠-٤٤) و(٤٥-٤٩) و(٣٥-٣٩) الأعلى من حيث نسبة المتزوجين، مع وجود فروق بسيطة لصالح الذكور. بمقارنة هذه الفئات العمرية بتعداد ٢٠٠٣م يمكن أن نشير إلى وجود تأخر في سن الزواج أفصح عنه بيانات تعداد ٢٠١٠م. حيث انخفضت نسبة المتزوجين في الفئتين (٣٥-٣٩) و(٤٠-٤٤) بين تعدادي ٢٠٠٣م و٢٠١٠م.

تبلغ نسبة المتزوجين في الفئة العمرية (١٥-١٩) حوالي ٤٪ من إجمالي الفئة العمرية، وسجلت الفروق بين الجنسين لصالح الإناث، حيث بلغت نسبة الإناث ٧٦٪، مما يدل على استمرار تواجد الزواج المبكر بين الإناث على الرغم من انخفاض معدله مقارنة بتعداد ٢٠٠٣م، كما أن نسبة المتزوجين الفئة العمرية (٢٠-٢٤) سجلت ٢٠٪ من إجمالي هذه الفئة العمرية بفارق بين الجنسين لصالح الإناث حيث مثلت الإناث ٧٦٪ من المتزوجين في هذه الفئة.

وظهرت بوضوح فئات العمر المتقدمة للمتزوجين، والتي تتميز بصعود نسبة الذكور بحيث تتخطى ثلاث أرباع نسبة المتزوجين خاصة في الفئة العمرية ٧٠-٧٤ حيث شغل المتزوجون نسبة ٦١٪ من إجمالي هذه الفئة العمرية، مع وجود فروق واضحة بين الجنسين لصالح الذكور بنسبة ٧٦٪. وتستمر زيادة الذكور في فئات العمر الأكبر؛ وذلك مع تراجع نسب الإناث المتزوجين لصالح الإناث المطلقات والأرامل كما سوف يتضح.

١-٤-٣ المطلقون

بلغ عدد المطلقين ٨١٤, ٢٢ نسمة بنسبة ٢٪ من إجمالي السكان

العُمانيين ممن في سن الزواج في تعداد ٢٠٠٣م، ازداد العدد في تعداد ٢٠١٠م إلى ٧٩٤, ٢٢ نسمة بنسبة ٩, ١٪، أي بانخفاض نسبي قدره ٠,٢ مع وجود فروق واضحة بين الجنسين لصالح الإناث تزداد في تعداد

بلغ عدد المطلقين في سلطنة عمان في ٢٠١٠ حوالي ٢٤ ألف شخص، ٧٢٪ منهم إناث.

٢٠١٠م؛ حيث بلغ عدد الإناث ١٧, ٠٠٩ مطلقة، بنسبة ٧١٪ والذكور ٦, ٧٨٥ مطلق بنسبة ٢٩٪ من إجمالي المطلقين .

وباستقراء مضمون خريطة التوزيعات العمرية لفئات الحالة الزوجية يتبين أن فئة مطلق تتميز بانتشارها في كافة الفئات العمرية مع ملاحظة تزايد أعداد الإناث مقارنة بالذكور، كما تختلف الفروق بين الجنسين مع كونها لصالح الإناث، بحيث تتدرج بشكل تنازلي مع تطور الفئات العمرية؛ حيث تزداد الفروق بين الجنسين لصالح الإناث في الفئات العمرية الصغرى، وتقل وتكاد تقترب من الذكور في الفئات العمرية المتقدمة. هذا مع وجود تقارب إلى حد ما بين تعدادي ٢٠٠٣م و٢٠١٠م مع تميز الأخير بتزايد أعداد الإناث المطلقين مقارنة بتعداد ٢٠٠٣م؛ وذلك نظراً لاختلاف الفرص المتاحة للزواج الثاني بين الجنسين.

جدول (٩-١) التوزيع النسبي للسكان العُمانيين (١٥ سنة فأكثر) حسب الحالة الزوجية (المطلقين) والنوع وفئات العمر بين تعدادي ٢٠٠٣م و ٢٠١٠م

تعداد ٢٠١٠م			تعداد ٢٠٠٣م			فئات العمر
جملة	إناث	ذكور	جملة	إناث	ذكور	
٠.١	٠.١	٠.٠	٠.١	٠.١	٠.٠	١٩-١٥
٠.٤	٠.٧	٠.١	٠.٦	٠.٩	٠.٣	٢٤-٢٠
١.٢	١.٧	٠.٦	٢.٠	٢.٦	١.٣	٢٩-٢٥
٢.٢	٣.١	١.٣	٣.٢	٤.٤	٢.٣	٣٤-٣٠
٣.١	٤.٦	١.٥	٣.٨	٤.٨	٢.٨	٣٩-٣٥
٣.٨	٥.٥	٢.١	٣.٧	٤.٧	٢.٦	٤٤-٤٠
٣.٨	٥.٣	٢.٣	٣.٧	٤.٧	٢.٦	٤٩-٤٥
٤.٠	٥.٥	٢.٣	٤.٢	٥.٨	٢.٤	٥٤-٥٠
٣.٩	٥.٥	٢.٢	٤.٣	٦.٢	٢.٤	٥٩-٥٥
٤.٧	٦.٥	٢.٩	٥.٠	٧.٢	٣.١	٦٤-٦٠
٤.٧	٦.٦	٢.٩	٥.٦	٧.٦	٤.٠	٧٠-٦٥
٥.٤	٧.٤	٣.٦	٦.٢	٨.٢	٤.٥	٧٤-٧٠
١٢.١	٧.٣	٤.٨	٦.٩	٨.٦	٦.٣	٧٥ فأكثر
٠.٠	٠	٠	٣.٢	٣.١	٣.٣	غير مبين
١.٩	٢.٧	١.١	٢.٢	٢.٩	١.٤	إجمالي
١٠٠.٠	٧١.٥	٢٨.٥	١٠٠.٠	٦٦.٤	٣٣.٦	% من إجمالي السكان المطلقين

ويتضح من بيانات الجدول رقم (٩-١) وشكل رقم (٤-١) عدم وجود تغير كبير في نسب الرجال المطلقين من إجمالي الذكور (١٥ سنة فأكثر) بين تعدادي ٢٠٠٣م و ٢٠١٠م حيث كانت نسبتهم ١.٤%، ١.١% من إجمالي الذكور (١٥ سنة فأكثر) بين تعدادي ٢٠٠٣م و ٢٠١٠م على الترتيب، وكذلك الحال بالنسبة للإناث حيث بلغت نسبتهم من إجمالي الإناث (١٥ سنة فأكثر) ٢.٩%، ٢.٧% في عامي ٢٠٠٣م و ٢٠١٠م على الترتيب. ولا توجد فروق كبيرة على مستوى الفئات العمرية للإناث والذكور، إلا أنه في الغالب تزايد نسبة النساء المطلقات للفئات العمرية المتقدمة بينما تقل للرجال المطلقين.

وتختلف الفروق بين الجنسين بحسب الفئة العمرية؛ ففي الفئات العمرية الصغرى جاءت الفروق واضحة بين الجنسين لصالح الإناث نتيجة وجود الزواج المبكر بين الإناث، والذي قد ينتهي بالطلاق وهي مازالت لم تتخطى العشرين عاماً ففي الفئة العمرية (١٥-١٩) جاءت نسبة الإناث المطلقات ٨٣% من إجمالي المطلقين في هذه الفئة العمرية، وانخفضت في الفئة العمرية (٢٠-٢٤) إلى ٧٧% ويتوالى الانخفاض كلما تقدم العمر مع استمرار الفارق لصالح الإناث.

وفي تعداد ٢٠١٠م، تزداد أيضاً نسبة المطلقين في الفئات العمرية المتقدمة خاصة (٧٥-٧٩) و (٨٠-٨٤) و (٨٥ سنة فأكثر) على التوالي؛ ففي الفئة الأولى على سبيل المثال بلغت ٧٪ من إجمالي هذه الفئة العمرية، وتقاربت إلى حد ما نسب الجنسين لصالح الإناث بنسبة ٦٠٪ من المطلقين في هذه الفئة العمرية. وتشير البيانات في تعداد ٢٠١٠م إلى أن هناك فروق بين الجنسين واضحة لصالح الإناث في فئات العمر الصغرى ففي الفئة العمرية (١٥-١٩) بلغت نسبة الإناث ٩٢٪، وتهبط تدريجياً في الفئة العمرية (٤٠-٤٤) حيث سجلت ٧٢٪.

شكل (٤-١) التوزيع النسبي للسكان العُمانيين (١٥ سنة فأكثر) حسب الحالة الزوجية (المطلقين) والنوع بين تعدادي ٢٠٠٣م و ٢٠١٠م

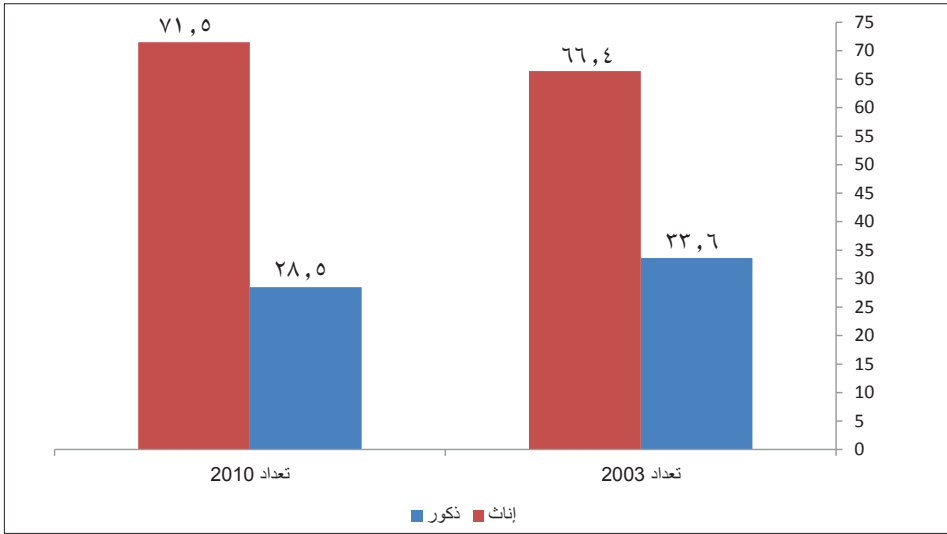

٤-١-٤ الأراامل:

بلغ عدد الأراامل (٤٤,٥٥٣) بنسبة ٤,٢٪ في تعداد ٢٠٠٣ م، وازداد العدد في تعداد ٢٠١٠م إلى (٤٩,٠٤٤) بنسبة ٣,٩٪ من إجمالي السكان العُمانيين ممن في سن الزواج، بفارق قدره ٠,٢٪ مع غلبة للإناث مقارنة بالذكور في تعدادي ٢٠٠٣م و ٢٠١٠م؛ ففي تعداد ٢٠٠٣م بلغت (٢٩,٥٧٠) أرملة و (٤,٩٨٣) أرمل، بينما في تعداد ٢٠١٠م سجلت (٤٤,٢٦٤) أرملة و (٤,٧٨٠) أرمل. وهذا يعزو إلى تضائل فرص الزواج مرة أخرى للنساء مقارنة بالرجال، فضلاً عن أن السياق الثقافي التقليدي وقوة المعايير الاجتماعية السائدة التي تفضل أن تتولى المرأة الأرملة مسؤولياتها اتجاه الأبناء، بينما الأمر قد يختلف في حالة عدم وجود أبناء.

ففي تعداد ٢٠٠٣م ترصد الفئة العمرية (٨٥ سنة فأكثر) أعلى نسبة للأراامل ٥٠٪ من إجمالي هذه الفئة العمرية، أي نصفها من الأراامل من الجنسين، مع وجود فروق بين الجنسين لصالح الإناث بنسبة ٧٧٪ للإناث و ٢٣٪ للذكور. هذا مع ملاحظة تزايد الفروق بين الجنسين لصالح الإناث أيضاً في الفئات العمرية الصغرى، ويمكن عزو ذلك إلى أن توقع الحياة عند الميلاد للنساء أعلى من الرجال وبالتالي قد ينعكس ذلك على وفاة نسبة أكبر من الأزواج تاركين الزوجات مترملات.

وتوضح بيانات تعداد ٢٠١٠م أن الفئة العمرية (٨٥ سنة فأكثر) أيضاً حققت أعلى نسبة للأرامل بين فئات العمر المختلفة، وتزداد عن تعداد ٢٠٠٢م بطبيعة الحال، حيث بلغت أكثر من نصف السكان العُمانيين في هذه الفئة العمرية بنسبة ٥٣٪، تشكل الإناث ٨١٪ والذكور ١٩٪. كما يلاحظ أيضاً تزايد الفروق بين الجنسين لصالح الإناث في الفئات العمر الصغرى كما في تعداد ٢٠٠٢م.

ويوضح جدول (١-١٠) نسب السكان العُمانيين الأرامل حسب النوع وفئات العمر بين تعدادي ٢٠٠٢م و ٢٠١٠م، كما يوضح شكل (١-٥) التوزيع النسبي للسكان العُمانيين الأرامل حسب النوع بين تعدادي ٢٠٠٢م، ٢٠١٠م.

شكل (١-٥) التوزيع النسبي للأرامل (١٥ سنة فأكثر) حسب النوع وفئات العمر بين تعدادي ٢٠٠٢م و ٢٠١٠م

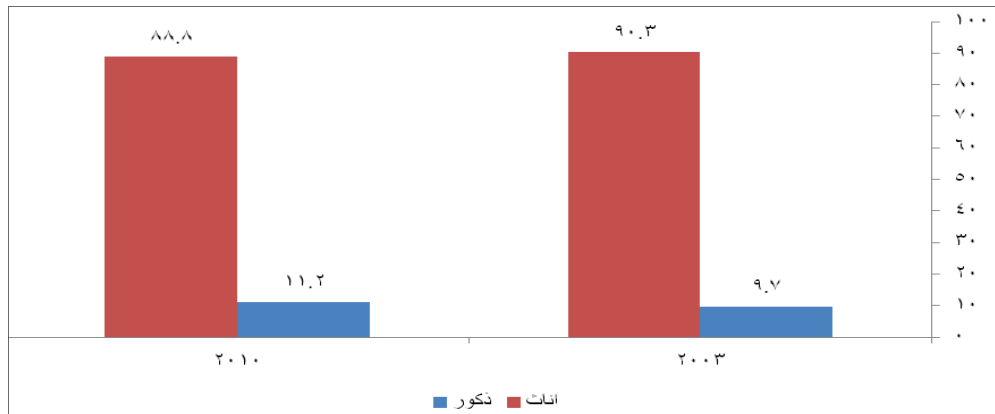

جدول (١-١٠) التوزيع النسبي للأرامل (١٥ سنة فأكثر) حسب النوع وفئات العمر بين تعدادي

٢٠٠٢م و ٢٠١٠م

تعداد ٢٠١٠م			تعداد ٢٠٠٢م			فئات العمر
جملة	أناث	ذكور	جملة	أناث	ذكور	
٠.٠	٠.٠	٠.٠	٠.٠	٠.٠	٠.٠	١٥-١٩
٠.١	٠.١	٠.٠	٠.١	٠.١	٠.٠	٢٠-٢٤
٠.٢	٠.٣	٠.٠	٠.٤	٠.٧	٠.١	٢٥-٢٩
٠.٥	١.٠	٠.١	٠.٩	١.٨	٠.١	٣٠-٣٤
١.٣	٢.٦	٠.١	٢.٠	٢.٧	٠.١	٣٥-٣٩
٢.٠	٥.٦	٠.٣	٤.١	٧.٥	٠.٤	٤٠-٤٤
٥.٥	١٠.٥	٠.٥	٧.٢	١٣.١	٠.٦	٤٥-٤٩
١٠.٤	١٨.٨	١.١	١١.٧	٢١.٣	١.٣	٥٠-٥٤
١٤.٧	٢٦.٥	١.٧	١٤.٧	٢٧.٨	٢.٢	٥٥-٥٩
٢٠.٤	٣٧.٨	٢.٢	٢٠.٦	٤٠.٢	٢.٨	٦٠-٦٤

تابع جدول (١-١٠) التوزيع النسبي للأرامل (١٥ سنة فأكثر) حسب النوع وفئات العمر بين تعدادي

٢٠٠٣م و ٢٠١٠م

تعداد ٢٠١٠م			تعداد ٢٠٠٣م			فئات العمر
جملة	أناث	ذكور	جملة	أناث	ذكور	
٢٥.٤	٤٧.٥	٤.٦	٢٢.٣	٤٦.٦	٥.٤	٧٠-٦٥
٣١.٦	٥٩.٨	٧.٤	٣٢.٦	٥٨.٨	٩.٣	٧٤-٧٠
٨٦.٩	٧١.٤	١٥.٥	٣٥.٤	٦٨.٠	١٧.٧	٧٥ فأكثر
٠.٠	٠.٠	٠.٠	١٤.٤	٢٥.٢	٦.١	غير مبين
٣.٩	٧.٠	٠.٧	٤.٢	٧.٥	٠.٩	إجمالي
١٠٠.٠	٨٨.٨	١١.٢	١٠٠.٠	٩٠.٣	٩.٧	% من إجمالي السكان الأرامل

بالنسبة للسكان الأرامل ١٥ سنة فأكثر هناك تغير طفيف جداً خلال الفترة ٢٠٠٣م - ٢٠١٠م حيث تراوحت بين ٤.٢%، ٣.٩% من إجمالي السكان ١٥ سنة فأكثر، إلا أنه يلاحظ ارتفاع نسبة النساء الأرامل من إجمالي الإناث (١٥ سنة فأكثر) في تعدادي ٢٠٠٣م و ٢٠١٠م حيث بلغت نسبتهن ٧.٥%، ٧% على الترتيب مقارنة بالرجال الأرامل والذين بلغت نسبتهم ٠.٩%، ٠.٧% على الترتيب

ويلاحظ وجود علاقة طردية قوية بين نسبة الأرامل والفئات العمرية للنساء حيث تزداد نسبة النساء الأرامل من إجمالي النساء مع تقدم الفئات العمرية خصوصاً في الفئة العمرية ٧٠ سنة فأكثر، حيث بلغت تلك النسبة ٦٠% تقريباً من إجمالي النساء في هذه الفئة، وقد يعكس ذلك بالإضافة إلى الأسباب الاجتماعية التي تم ذكرها لارتفاع نسبة النساء الأرامل ارتفاع متوسط عمر النساء عن متوسط عمر الرجال.

١-٥- الحالة الزوجية للعمانيين حسب التحضر

يوضح الجدول رقم (١-١١) والشكل رقم (١-٦) توزيع الحالة الزوجية للسكان العمانيين ممن في سن الزواج (١٥ فأكثر) حسب قطاع المجتمعات (حضر/القرى) بين تعدادي ٢٠٠٣م و ٢٠١٠م. وبوجه عام هناك تطور عددي ونسبي للسكان العمانيين ممن في سن الزواج في الحضر والقرى؛ حيث هناك صعود على المستوى العددي والنسبي لسكان الحضر، وصعود

٤٩% من سكان الحضر في سن الزواج
لم يتزوج ابداً مقابل ٤٤% من سكان
القرى.

عددي وهبوط نسبي لسكان القرى، قد يرجع ذلك للحراك الجغرافي من القرى إلى المدن سواء للتعليم أو للعمل. حيث أشارت البيانات في تعداد ٢٠٠٣م أن سكان الحضر ٧٢٨٧٢٨ نسمة بنسبة ٦٩% من إجمالي السكان العمانيين ١٥ سنة فأكثر، ارتفع في تعداد ٢٠١٠م إلى ٩٠٦,٢٨٨ نسمة بنسبة ٧٢%. أما سكان القرى من العمانيين في تعداد ٢٠٠٣م فسجل ٥٥٠,٥٥٠ نسمة بنسبة ٣١% من إجمالي السكان العمانيين ١٥ سنة فأكثر، وفي تعداد ٢٠١٠م بلغت ٢٤٧,٣٦٠ نسمة بنسبة ٢٨%. إجمالاً تتوافق إلى حد ما مع المعدل العام لقطاع المجتمعات (حضر/القرى) في السلطنة.

ومن أهم مؤشرات تطور الحالة الزوجية حسب التحضر

- مع الاتجاه العام لتزايد نسب المتزوجين في تعداد ٢٠١٠م، تبدو أكثر وضوحاً في المناطق القروية مقارنةً بالمناطق الحضرية؛ حيث سجلت في تعداد ٢٠٠٢م (٤٩٪) من إجمالي سكان القرى، ارتفعت إلى ٥٠٪ في تعداد ٢٠١٠م، مقارنةً بحوالي ٤٥٪ و ٥٠٪ في ٢٠٠٢م و ٢٠١٠م على الترتيب في الحضر.

- على الرغم من انخفاض نسب من لم يتزوج ابداً في تعداد ٢٠١٠م مقارنةً بتعداد ٢٠٠٢م بوجه عام، إلا أن هذه الفئة تزداد في قطاع الحضر بشكل ملحوظ في تعداد ٢٠٠٢م مقارنةً بالقرى، حيث بلغت ٤٩٪ من إجمالي سكان الحضر، بينما في القرى سجلت ٤٤٪. هذا مع ملاحظة أن انخفاض نسب من لم يتزوج ابداً في في الحضر في تعداد ٢٠١٠م أدى إلى توازن إلى حد ما بين القرى والحضر.

- تشهد نسب المطلقين تراجعاً في تعداد ٢٠١٠م مقارنةً بتعداد ٢٠٠٢م، مع ملاحظة التقارب بين الحضر والقرى بفارق ضئيل لصالح القرى في تعداد ٢٠٠٢م؛ حيث سجلت ٢,٢ مقارنةً بحوالي ٢٪ في الحضر، بينما اختلف الأمر في تعداد ٢٠١٠م حيث تقاربت نسب المطلقين بين الحضر والقرى بفارق ضئيل لصالح الحضر، حيث سجلت ٩,١٪؛ بينما القرى ٨,١٪.

- وأيضاً على الرغم من اتجاه نسب الأرامل للانخفاض في تعداد ٢٠١٠م، إلا أن القرى تتميز بنسب تفوق الحضر عامةً.

بلغت نسبة الأرامل في ٢٠١٠ حوالي ٣,٨٪ في الحضر مقابل ٤,١٪ في القرى.

ومما سبق يمكن عرض أهم مؤشرات تطور الحالة الزوجية للسكان العُمانيين بحسب القطاع (حضر/ القرى). فمع انخفاض نسب فئة (لم يتزوج ابداً) في تعداد ٢٠١٠م كما سبقت الإشارة، هناك فروق بين الحضر والقرى لصالح الحضر حيث سجلت ٤٩٪. وهذا الأمر طبيعي حيث تتميز المناطق الحضرية بقدرتها على جذب السكان نظراً لما يتوافر بها من مراكز خدمات أساسية وخاصة التعليم والصحة ومؤسسات العمل.

ومع تزايد فئة المتزوجين في تعداد ٢٠١٠م، يلاحظ انخفاض هذه الفئة في الحضر في تعداد ٢٠٠٢م مقارنةً بالقرى فقد بلغت ٤٥٪ في الحضر و ٤٩٪ في القرى، هذا مع ثبات نسبي لفئة المتزوجين بين الحضر والقرى في تعداد ٢٠١٠م؛ حيث سجلت ٥٠٪ في الحضر و ٥٠٪ في القرى. وهذا دلالة واضحة على استقرار العديد من السكان في الحضر - خاصة الذين يعملون بالمناطق الحضرية - بعد فترة من الزمن عن طريق استخدام أسرهم للعيش معاً في المدن.

كما تشير البيانات إلى وجود انخفاض نسبي للمطلقين في تعداد ٢٠١٠م، هذا مع وجود صعود عددي وهبوط نسبي في الحضر، وهبوط عددي ونسبي في القرى بين تعدادي ٢٠٠٢م و ٢٠١٠م، مما يدل على أن الطلاق يوجد بغض النظر عما إذا كان المجتمع حضر أو قري مع ملاحظة تميز القرى في تعداد ٢٠٠٢م والحضر في تعداد ٢٠١٠م حسب ما أشارت الإحصاءات.

ومع الانخفاض الطفيف في نسب الأرامل بين تعدادي ٢٠٠٣م و ٢٠١٠م، هناك فوارق بين الحضر والقرى لصالح القرى في نسب الأرامل؛ حيث سجلت في الحضر على التوالي ٤٪ و ٤٪، بينما جاءت في القرى على التوالي ٥٪ و ٤٪.

جدول (١١-١) التوزيع العددي والنسبي للسكان العمانيين (١٥ سنة فأكثر) حسب التحضر والحالة الزوجية بين تعدادي ٢٠٠٣م و ٢٠١٠م

تعداد ٢٠١٠م		تعداد ٢٠٠٣م		تعداد ٢٠١٠م		تعداد ٢٠٠٣م		الحالة الزوجية
القرى		الحضر		القرى		الحضر		
عدد	%	عدد	%	عدد	%	عدد	%	
١٥٨٧٢٥	٤٤.١	٤٠٣٧١٣	٤٤.٥	١٤٥٦٤٨	٤٤.٢	٣٥٥١٨٢	٤٨.٧	لم يتزوج بدأ
١٨٠٤٠٥	٥٠.١	٤٥٠٩٢٣	٤٩.٨	١٦٠٢٤٤	٤٨.٦	٣٢٧٧٨١	٤٥.٠	متزوج
٦٣٠٠	١.٧	١٧٤٩٤	١.٩	٧٣٨٧	٢.٢	١٥٤٢٧	٢.١	مطلق
١٤٨٠٦	٤.١	٣٤٢٣٨	٣.٨	١٥٤٦٢	٤.٧	٢٩٠٩١	٤.٠	أرمل
١١	٠.٠	١٠	٠.٠	٨٠٩	٠.٢	١٢٥٧	٠.٢	غير مبين
٣٦٠٢٤٧	١٠٠.٠	٩٠٦٣٨٨	١٠٠.٠	٣٢٩٥٥٠	١٠٠.٠	٧٢٨٧٣٨	١٠٠.٠	إجمالي
٢٨.٤٪		٧١.٦٪		٣١.١٪		٦٨.٩٪		النسبة من إجمالي السكان ١٥ سنة فأكثر

شكل (٦-١) التوزيع النسبي للسكان العمانيين (١٥ سنة فأكثر) حسب التحضر والحالة الزوجية بين تعدادي ٢٠٠٣م و ٢٠١٠م

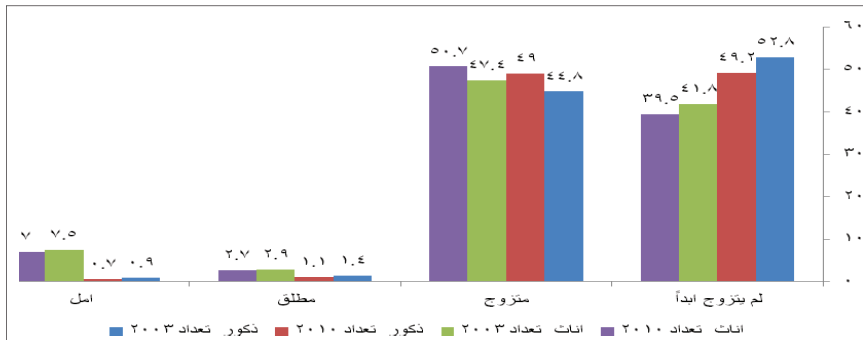

٦-١- الحالة الزوجية للعمانيين حسب التحضر والنوع

باستقراء مضمون الجدول رقم (١٢-١) و (١٣-١) الخاص بتوزيع الحالة الزوجية للسكان العمانيين ممن في سن الزواج حسب قطاع المجتمعات والنوع بين تعدادي ٢٠٠٣م و ٢٠١٠م يمكن رصد أهم مؤشرات تطور الحالة الزوجية حسب القطاع والنوع في الآتي:

- هناك تقارب بين التوزيع النسبي لسكان الحضر واقرى حسب النوع في كل حالة زواجية في تعداد ٢٠١٠م.
 - تفوق الذكور ممن (لم يسبق لهم الزواج) سواء في الحضر والقرى على حد سواء، مع تزايد قطاع الحضر .
 - تزايدت نسب الإناث المتزوجات في الحضر والقرى أيضاً مع تزايد نسبتهن في القرى وفق بيانات تعدادي ٢٠٠٣م و ٢٠١٠م.
 - صعدت نسب الإناث إلى ما يفوق الثلثين من إجمالي المطلقين في الحضر والقرى بين تعدادي ٢٠٠٣م و ٢٠١٠م.
 - حققت الإناث الغالبية العظمى من إجمالي فئة الأرامل في الحضر والقرى على حد سواء.
- وبمزيد من التفصيل تشير البيانات إلى تزايد نسب الذكور ممن (لم يتزوج أبداً) سواء في الحضر والقرى بنسب متقاربة في تعدادي ٢٠٠٣م و ٢٠١٠م؛ حيث سجل الذكور ٥٦% من إجمالي ممن (لم يتزوج أبداً) من الجنسين في تعداد ٢٠١٠م. ومن ثم انخفاض نسب الإناث مقارنة بالذكور من نفس الفئة؛ حيث سجلت ٤٥% من إجمالي من (لم يتزوج أبداً) في تعداد ٢٠١٠م.
- أما فئة المتزوجين من الجنسين في الحضر والقرى، فتشير البيانات إلى تزايد طفيف في نسب الإناث مقارنة بالذكور، خاصة في القرى؛ حيث بلغت الإناث في تعداد ٢٠٠٣م (٥٢%) من إجمالي المتزوجين من الجنسين، ثم انخفضت بشكل بسيط في تعداد ٢٠١٠م إلى ٥١%. وقد يرجع الصعود العددي البسيط للمتزوجين في القرى مقارنة بالحضر إلى ما تتميز به المناطق القرية من درجة التمسك بالمحددات الاجتماعية والثقافية لنظام الزواج منها إعلاء قيمة الزواج وتكوين أسرة.

حققت الإناث الغالبية العظمى من إجمالي فئة الأرامل في الحضر والقرى على حد سواء.

أما بالنسبة لفئة (مطلق) من الجنسين في الحضر والقرى، فقد أشارت الإحصاءات إلى أن ما يقرب من ثلاث أرباع المطلقين في الحضر والقرى من الإناث، مع تميز الحضر في تعداد ٢٠١٠م حيث سجلت نسبة الإناث من إجمالي المطلقين ٧٢%. وهذا يرجع إلى توفر الظروف المهيأة للزواج مرة أخرى بالنسبة للرجال بشكل أفضل من النساء، وخاصة مع تحمل النساء مسؤولية تربية الأطفال، وبعض منهن قد ترفض تكرار تجربة الزواج والتفرغ للأبناء.

وبالرغم مما ترصده البيانات من انخفاض في نسبة الذكور مقارنة بالإناث من بين المطلقين، إلا أن هناك اختلافاً في نسب الذكور المطلقين في القرى مقارنة بالحضر، على الرغم أنها شهدت تراجعاً في تعداد ٢٠١٠م، حيث كانت في القرى ٣٦% من إجمالي المطلقين من الجنسين من واقع بيانات تعداد ٢٠٠٣م، انخفضت إلى ٣٠% في تعداد ٢٠١٠م. وقد يعزو ذلك إلى توفر الإمكانيات المادية لدى الشباب للزواج مرة أخرى في الحضر مقارنة بالقرى.

وتأتي فئة الأرامل بمؤشرات هامة؛ حيث سجلت البيانات أن الغالبية العظمى من الأرامل من النساء في الحضر والقرى على حد سواء، مع تفوق قطاع الحضر بأعداد من الأرامل الإناث في تعداد ٢٠١٠م بلغ ٩١% من إجمالي فئة الأرامل من الجنسين. وهذا يرجع بطبيعة الحال إلى أمد الحياة في السلطنة الذي تتفوق فيه الإناث عن الرجال، فمن المتوقع أن تعيش

المرأة أكثر من الرجل، هذا من جانب ومن جانب آخر أن أغلب فئة الأرامل من كبار السن من النساء، والتي لا تفضل الزواج بعد وفاة الزوج، وتحملها مسؤوليات الأسرة بعد رحيل عائلها. وهذا الأمر يتضح خلال توزيع الحالة الزوجية وفقاً لفئات العمر والنوع في موضع لاحق.

جدول (١-١٢) التوزيع العددي والنسبي للسكان العُمانيين (١٥ سنة فأكثر) حسب الحالة الزوجية والنوع والتحضر لتعداد ٢٠٠٣ م

جملة		القرى		حضر		الحالة الزوجية / النوع	
%	عدد	%	عدد	%	عدد		
٥٦.٠	٢٨٠,٧٢٠	٥٥.٧	٨١,١٠٩	٥٦.٢	١٩٩,٦١١	ذكور	لم يتزوج ابداً
٤٤.٠	٢٢٠,١١٠	٤٤.٣	٦٤,٥٢٩	٤٣.٨	١٥٥,٥٧١	إناث	
١٠٠.٠	٥٠٠,٨٣٠	٢٩.١	١٤٥,٦٤٨	٧٠.٩	٣٥٥,١٨٢	جملة	
٤٨.٩	٢٣٨,٥٦٤	٤٧.٩	٧٦,٦٩٨	٤٩.٤	١٦١,٨٦٦	ذكور	متزوج
٥١.١	٢٤٩,٤٦١	٥٢.١	٨٣,٥٤٦	٥٠.٦	١٦٥,٩١٥	إناث	
١٠٠.٠	٤٨٨,٠٢٥	٣٢.٨	١٦٠,٢٤٤	٦٧.٢	٣٢٧,٧٨١	جملة	
٣٣.٦	٧,٦٦٤	٣٦.٠	٢,٦٥٧	٣٢.٥	٥,٠٠٧	ذكور	مطلق
٦٦.٤	١٥,١٥٠	٦٤.٠	٤,٧٣٠	٦٧.٥	١٠,٤٢٠	إناث	
١٠٠.٠	٢٢,٨١٤	٣٢.٤	٧,٣٨٧	٦٧.٦	١٥,٤٢٧	جملة	
١١.٢	٤,٩٨٣	١٢.٨	١,٩٧٢	١٠.٤	٣,٠١١	ذكور	أرمل
٨٨.٨	٣٩,٥٧٠	٨٧.٢	١٣,٤٩٠	٨٩.٧	٢٦,٠٨٠	إناث	
١٠٠.٠	٤٤,٥٥٣	٣٤.٧	١٥,٤٦٢	٦٥.٣	٢٩,٠٩١	جملة	
١٠.٩	٢٢٥	٨,٨	٧١	١٢,٣	١٥٤	ذكور	غير ميين
٨٩.١	١,٨٤١	٩١,٢	٧٣٨	٨٧,٧	١,١٠٣	إناث	
١٠٠.٠	٢,٠٦٦	٣٩,٢	٨٠٩	٦٠,٨	١,٢٥٧	جملة	
٥٠.٣	٥٣٢,١٥٦	٤٩.٣	١٦٢,٥٠٧	٥٠.٧	٣٦٩,٦٤٩	ذكور	إجمالي
٤٩.٧	٥٢٦,١٢٢	٥٠.٧	١٦٧,٠٤٢	٤٩.٣	٣٥٩,٠٨٩	إناث	
١٠٠.٠	١,٠٥٨,٢٨٨	٣١.١	٣٢٩,٥٥٠	٦٨.٩	٧٢٨,٧٣٨	جملة	

جدول (١-١٣) التوزيع العددي والنسبي للسكان العُمانيين (١٥ سنة فأكثر) حسب الحالة الزوجية والنوع والتحضر لتعداد ٢٠١٠م

جملة		القرى		حضر		الحالة الزوجية / النوع	
%	عدد	%	عدد	%	عدد		
٥٥,٨	٣١٤٠٠٤	٥٥,٤	٨٧٩٢٨	٥٦,٠	٢٢٦٠٧٦	ذكور	لم يتزوج ابداً
٤٤,٢	٢٤٨٤٣٤	٤٤,٦	٧٠٧٩٧	٤٤,٠	١٧٧٦٣٧	إناث	
١٠٠,٠	٥٦٢٤٣٨	٢٨,٢	١٥٨٧٢٥	٧١,٨	٤٠٣٧١٣	جملة	
٤٩,٥	٣١٢٧٣٧	٤٩,٠	٨٨٤٤٩	٤٩,٧	٢٢٤٢٨٨	ذكور	متزوج
٥٠,٥	٣١٨٦٠١	٥١,٠	٩١٩٥٦	٥٠,٣	٢٢٦٦٤٥	إناث	
١٠٠,٠	٦٣١٣٣٨	٢٨,٦	١٨٠٤٠٥	٧١,٤	٤٥٠٩٣٣	جملة	
٢٨,٥	٦٧٨٥	٣٠,٠	١٨٩١	٢٨,٠	٤٨٩٤	ذكور	مطلق
٧١,٥	١٧٠٠٩	٧٠,٠	٤٤٠٩	٧٢,٠	١٢٦٠٠	إناث	
١٠٠,٠	٢٣٧٩٤	٢٦,٥	٦٣٠٠	٧٣,٥	١٧٤٩٤	جملة	
٩,٨	٤٧٨٠	١٠,٦	١٥٧٦	٩,٤	٣٢٠٤	ذكور	أرمل
٩٠,٢	٤٤٤٦٤	٨٩,٤	١٣٢٣٠	٩٠,٦	٣١٠٣٤	إناث	
١٠٠,٠	٤٩٠٤٤	٣٠,٢	١٤٨٠٦	٦٩,٨	٣٤٢٣٨	جملة	
٨١,٠	١٧	٧٢,٧	٨	٩٠,٠	٩	ذكور	غير مبين
١٩,٠	٤	٢٧,٣	٣	١٠,٠	١	إناث	
١٠٠,٠	٢١	٥٢,٤	١١	٤٧,٦	١٠	جملة	
٥٠,٤	٦٣٨٢٢٣	٢١,٤	١٧٩٨٥٢	٢٣,١	٤٥٨٤٧١	ذكور	إجمالي
٤٩,٦	٦٣٨٣١٢	٢١,٥	١٨٠٢٩٥	٢٢,٤	٤٤٧٩١٧	إناث	
١٠٠,٠	١٢٦٦٦٣٥	٦٢,٨	٣٦٠٢٤٧	٧١,٦	٩٠٦٣٨٨	جملة	

يتضح من الجدول رقم (١-١٤) وشكل رقم (٧-١) ما يلي:

- هناك تقارب بين التوزيع النسبي لسكان الحضر والقرى حسب الحالة الزوجية في تعداد ٢٠١٠م.
- ارتفاع نسبة الذكور الذين لم يسبق لهم الزواج من إجمالي الذكور في كل من الحضر والقرى عن نسب الحالات الزوجية الأخرى، حيث تبلغ نسبة الذكور الذين لم يتزوج ابداً (٤٩٪، ٤٨٪) من إجمالي الذكور ١٥ سنة فأكثر في الحضر والقرى على الترتيب.
- ارتفاع نسبة الإناث المتزوجات من إجمالي الإناث في الحضر وفي القرى عن نسب الحالات الزوجية الأخرى في عام ٢٠٠٢م و ٢٠١٠م، حيث تبلغ نسبة الإناث المتزوجات ٥٥٪ من إجمالي الإناث ١٥ سنة فأكثر في الحضر وبلغت تلك النسبة ٥١٪ من إجمالي الإناث في القرى في عام ٢٠١٠م.

- رغم اختلاف نسبة كل من الإناث والذكور الذين لم يتزوج ابداً وكذلك نسبة كل من الإناث والذكور المتزوجين في الحضر عن تلك النسب في القرى في عام ٢٠٠٣ م، هناك تقارب في تلك النسب لكل من الذكور والإناث في الحضر والقرى في عام ٢٠١٠ م.

- لا توجد فروق جوهرية في نسب المطلقين والأرامل لكل من الذكور والإناث في الحضر عن تلك النسب في القرى في تعدادي ٢٠٠٣ م و ٢٠١٠ م.

مما سبق يتضح أن نمط الزواج والطلاق والترمل قد يختلف حسب النوع إلا أنه لا يختلف كثيراً في الحضر عن القرى.

جدول (١-١٤) التوزيع العددي والنسبي للسكان العُمانيين (١٥ سنة فأكثر) حسب الحالة الزوجية والنوع والتحضر بين تعدادي ٢٠٠٣ م و ٢٠١٠ م

تعداد ٢٠١٠ م		تعداد ٢٠٠٣ م		تعداد ٢٠١٠ م		تعداد ٢٠٠٣ م		الحالة الزوجية / النوع	
القرى		حضر		القرى		حضر			
%	عدد	%	عدد	%	عدد	%	عدد		
٤٨.٩	٨٧٩٢٨	٤٩.٣	٢٢٦,٠٧٦	٤٩.٩	٨١,١٠٩	٥٤.٠	١٩٩,٦١١	ذكور	لم يتزوج ابداً
٢٩.٢	٧٠٧٩٧	٢٩.٧	١٧٧,٦٣٧	٢٨.٦	٦٤,٥٣٩	٤٣.٣	١٥٥,٥٧١	إناث	
٤٤.١	١٥٨٧٢٥	٤٤.٥	٤٠٣,٧١٢	٤٤.٢	١٤٥,٦٤٨	٤٨.٧	٣٥٥,١٨٢	جملة	
٤٩.٢	٨٨٤٤٩	٤٨.٩	٢٢٤,٢٨٨	٤٧.٢	٧٦,٦٩٨	٤٣.٨	١٦١,٨٦٦	ذكور	متزوج
٥١.٠	٩١٩٥٦	٥٠.٦	٢٢٦,٦٤٥	٥٠.٠	٨٣,٥٤٦	٤٦.٢	١٦٥,٩١٥	إناث	
٥٠.١	١٨٠٤٠٥	٤٩.٨	٤٥٠,٩٣٢	٤٨.٦	١٦٠,٢٤٤	٤٥.٠	٣٢٧,٧٨١	جملة	
١.١	١٨٩١	١.١	٤,٨٩٤	١.٦	٢,٦٥٧	١.٤	٥,٠٠٧	ذكور	مطلق
٢.٤	٤٤٠٩	٢.٨	١٢,٦٠٠	٢.٨	٤,٧٣٠	٢.٩	١٠,٤٢٠	إناث	
١.٧	٦٣٠٠	١.٩	١٧,٤٩٤	٢.٢	٧,٣٨٧	٢.١	١٥,٤٢٧	جملة	
٠.٩	١٥٧٦	٠.٧	٣,٢٠٤	١.٢	١,٩٧٢	٠.٨	٣,٠١١	ذكور	أرمل
٧.٣	١٣٢٢٠	٦.٩	٢١,٠٢٤	٨.١	١٣,٤٩٠	٧.٢	٢٦,٠٨٠	إناث	
٤.١	١٤٨٠٦	٣.٨	٢٤,٢٢٨	٤.٧	١٥,٤٦٢	٤.٠	٢٩,٠٩١	جملة	
٠.٠	٨	٠.٠	٩	٠.٠	٧١	٠.٠	١٥٤	ذكور	غير مبین
٠.٠	٣	٠.٠	١	٠.٤	٧٢٨	٠.٣	١,١٠٣	إناث	
٠.٠	١١	٠.٠	١٠	٠.٢	٨٠٩	٠.٢	١,٢٥٧	جملة	
١٠٠.٠	١٧٩٨٥٢	١٠٠.٠	٤٥٨,٤٧١	١٠٠.٠	١٦٢,٥٠٧	١٠٠.٠	٣٦٩,٦٤٩	ذكور	إجمالي
١٠٠.٠	١٨٠٣٩٥	١٠٠.٠	٤٤٧,٩١٧	١٠٠.٠	١٦٧,٠٤٣	١٠٠.٠	٣٥٩,٠٨٩	إناث	
١٠٠.٠	٣٦٠٢٤٧	١٠٠.٠	٩٠٦,٣٨٨	١٠٠.٠	٣٢٩,٥٥٠	١٠٠.٠	٧٢٨,٧٣٨	جملة	

شكل (٧-١) التوزيع النسبي للسكان العُمانيين (١٥ سنة فأكثر) حسب الحالة الزوجية والنوع والتحضر بين تعدادي ٢٠٠٣م و ٢٠١٠م

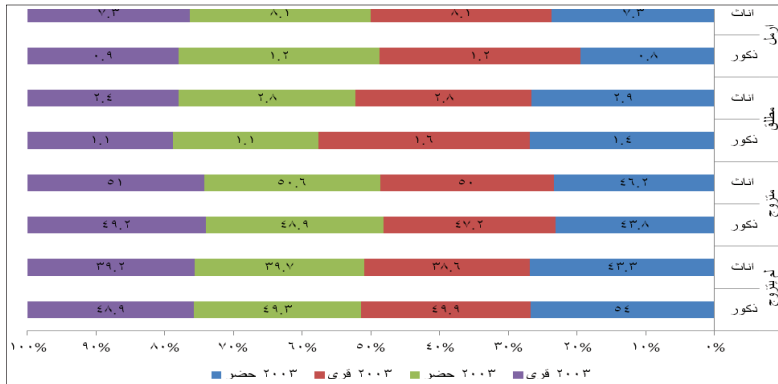

٧-١- الحالة الزوجية للعُمانيين حسب المحافظات

يشير الجدول رقم (١٥-١) والشكل رقم (٨-١) إلى توزيع العُمانيين في محافظات السلطنة حسب الحالة الزوجية بين تعدادي ٢٠٠٣م و ٢٠١٠م. بوجه عام تشير مؤشرات تطور الحالة الزوجية للسكان العُمانيين في إطار الانتشار الجغرافي في محافظات السلطنة إلى تزايد نسب المتزوجين على حساب نسب ممن لم يتزوج أبداً في معظم محافظات السلطنة، وتراجع طفيف في نسب المطلقين والأرامل.

وبالنظر إلى تطور مؤشرات الحالة الزوجية في إجمالي المحافظات

بين تعدادي ٢٠٠٣م و ٢٠١٠م يلاحظ الآتي:

تتصدر محافظة البريمي نسب من لم يتزوج أبداً رغم الميل للانخفاض بين تعدادي ٢٠٠٣/٢٠١٠.

- أن فئة من لم يتزوج أبداً تسير نحو الانخفاض حيث كانت في تعداد ٢٠٠٣م ٤٧٪، وفي تعداد ٢٠١٠م ٤٤٪ بمعدل تغير ٦٪ وفارق قدره ٣٪. وتباين المحافظات بين تعدادي ٢٠٠٣م و ٢٠١٠م في اتجاه التطور سواء بالانخفاض عامة، أو الثبات النسبي كما في محافظة شمال الشرقية، أو الاتجاه نحو الصعود كما في محافظة الوسطى.

وبشكل عام تتصدر محافظة البريمي نسب من لم يتزوج أبداً رغم الميل للانخفاض بين تعدادي ٢٠٠٣م و ٢٠١٠م؛ حيث سجلت على التوالي ٥٣٪ و ٤٧٪ من إجمالي السكان في المحافظة، أما أقل المحافظات تأتي الوسطى، فقد سجلت على التوالي ٢٨٪ و ٤٠٪. أما بقية المحافظات فقد سجلت تراجعاً في نسب من لم يتزوج أبداً ولكن بشكل متفاوت.

- في مقابل ذلك تتجه نسب المتزوجين على مستوى إجمالي

وتتصدر محافظة الوسطى قائمة المحافظات في نسب المتزوجين في تعداد ٢٠٠٣؛ حيث بلغت ٥٣٪، ومحافظة الداخلية في تعداد ٢٠١٠ بنسبة ٥٢٪ من إجمالي السكان العُمانيين ممن في سن الزواج في المحافظة.

المحافظات إلى الصعود؛ حيث سجلت في تعداد ٢٠٠٣م ٤٦٪ صعد إلى ٥٠٪ في تعداد ٢٠١٠م بنسبة تغير ٦٪ وفارق قدره ٤ نقاط مئوية. وتتصدر محافظة الوسطى قائمة المحافظات في نسب المتزوجين في تعداد ٢٠٠٣م؛ حيث بلغت ٥٣٪، ومحافظة الداخلية في تعداد ٢٠١٠م

بنسبة ٥٢٪ من إجمالي السكان العُمانيين ممن في سن الزواج في المحافظة. وتأتي محافظة البريمي أقل نسب للمتزوجين بين المحافظات في تعداد ٢٠٠٣م بنسبة ٤٢٪، ومحافظة ظفار في تعداد ٢٠١٠م بنسبة ٤٧٪.

- وتتجه نسب المطلقين نحو الهبوط البسيط بوجه عام في إجمالي المحافظات؛ حيث سجلت في تعداد ٢٠٠٣م ٢٪، و٢٪ في تعداد ٢٠١٠م بنسبة تغير ٢٤٪ وفارق قدره ٠,٢٪. وبرغم ما تشهده فئة (مطلق) من انخفاض طفيف بوجه عام، تتصدر محافظة الوسطى نسب المطلقين بين تعدادي ٢٠٠٣م و ٢٠١٠م؛ حيث سجلت على التوالي ٥٪ و ٤٪، تليها محافظتي شمال وجنوب الشرقية، ثم محافظة ظفار. وتأتي محافظة مسندم أقل المحافظات في نسب المطلقين؛ حيث سجلت ١٪ في تعداد ٢٠٠٣م، و١٪ في تعداد ٢٠١٠م من إجمالي السكان العُمانيين ممن في سن الزواج بالمحافظة.

- ويسير اتجاه نسب الأرامل نحو الهبوط البسيط أيضاً بالنسبة لإجمالي المحافظات؛ حيث سجلت في تعداد ٢٠٠٣م ٤٪ وفي تعداد ٢٠١٠م ٤٪ بنسبة تغير ٤٩٪ وفارق قدره ٠,٣٪. وتتصدر قائمة المحافظات في نسب الأرامل محافظة شمال الشرقية مع الميل للانخفاض بين تعدادي ٢٠٠٣م و ٢٠١٠م؛ حيث سجلت ٥٪ و ٥٪ على التوالي، تليها محافظتي الداخلية في تعداد ٢٠٠٣م، ومسندم في تعداد ٢٠١٠م. وتسجل محافظة البريمي أقل نسب للأرامل على مستوى المحافظات بين تعدادي ٢٠٠٣م و ٢٠١٠م؛ حيث جاءت النسبة في التعدادين ٣٪ من إجمالي السكان العُمانيين ممن في سن الزواج بالمحافظة.

جدول (١-١٥) التوزيع العددي والنسبي للسكان العُمانيين (١٥ سنة فأكثر) حسب المحافظة والحالة

الزواجية بين تعدادي ٢٠٠٣م و ٢٠١٠م

جملة	غير ميين		أرمل		مطلق		متزوج		لم يتزوج ابداً		المحافظات	
	عدد	%	عدد	%	عدد	%	عدد	%	عدد	%		
٢٤٦,٨٢٠	٠,٠	١٧	٢,٢	٨,١٢٨	٢,١	٥,١٥٢	٤٤,٧	١١٠,٢٠٤	٥٠,٠	١٢٢,٣١٩	٢٠٠٣م	مسقط
٢٧٣,٦٦٣	٠,٠	٥	٢,٤	٩,٢١١	٢,١	٥٧٠٥	٥٠,٣	١٣٧,٧٤٥	٤٤,٢	١٢٠,٩٩٧	٢٠١٠م	
٩٣,٠٩٤	٠,٤	٤٠٠	٤,٠	٣,٧٤٩	٣,٤	٣١١٨	٤٣,٨	٤٠,٧٧٣	٤٨,٤	٤٥,٠٥٤	٢٠٠٣م	ظفار
١٠٩,٥٣٧	٠,٠	١	٣,٨	٤,١٤١	٣,١	٣٣٤١	٤٧,٥	٥١,٩٩٧	٤٥,٧	٥٠,٠٥٧	٢٠١٠م	
١٢٨٦٩	٠,١	١٩	٤,٥	٥٧٩	١,٣	١٧٣	٤٨,٦	٦,٢٥٠	٤٥,٣	٥,٨٣٠	٢٠٠٣م	مسندم
١٥,١٢١	٠,٠	٠	٤,٣	٦٥٤	١,٠	١٤٨	٤٨,٤	٧,٣١١	٤٦,٤	٧,٠٠٨	٢٠١٠م	
٢٣,٤٢٩	٠,٢	٧٤	٢,٧	٦٢٧	١,٥	٣٤٢	٤٢,٢	٩,٨٩٤	٥٣,٣	١٢,٤٩٢	٢٠٠٣م	البريمي
٢٧,٩٥٢	٠,٠	١	٢,٧	٧٦٦	١,٦	٤٣٥	٤٨,٤	١٣,٥٢٩	٤٧,٣	١٣,٢٢١	٢٠١٠م	

تابع جدول (١٥-١) التوزيع العددي والنسبي للسكان العمانيين (١٥ سنة فأكثر) حسب المحافظة والحالة
الزواجية بين تعدادي ٢٠٠٣م و ٢٠١٠م

جملة	غير ميين		أرمل		مطلق		متزوج		لم يتزوج ابداً		المحافظات	
	عدد	%	عدد	%	عدد	%	عدد	%	عدد	%		
١٣٢,١٧٨	٠,٣	٣٥٠	٤.٩	٦٤١٤	١.٧	٢٢٢٨	٤٩.٢	٦٥,٠٣٢	٤٤.٠	٥٨,١٥٤	م ٢٠٠٣	الداخلية
١٦٧,٣٢٥	٠,٠	٣	٤.٢	٧٠٢٨	١.٤	٢٣١٠	٥٢.٢	٨٧,٣٦٨	٤٢.٣	٧٠,٧١٦	م ٢٠١٠	
٢٠٤,٧٢٤	٠,٢	٣١٠	٤.٤	٩,٠٥٩	١.٥	٣١٠٠	٤٤.٩	٩١٩٢٤	٤٩.٠	١٠٠,٣٣١	م ٢٠٠٣	شمال الباطنة
٢٥,٣١٧١	٠,٠	٤	٣.٨	٩,٧٣٣	١.٣	٣١٨٣	٤٩.٢	١٢٤,٤٥٦	٤٥.٧	١١٥,٧٩٥	م ٢٠١٠	
١٢٠٤٣٣	٠,٢	٢٠٤	٤.٦	٥,٥٠٠	١.٦	١٩٢٢	٤٧.٣	٥٦,٩١١	٤٦.٤	٥٥,٨٩٦	م ٢٠٠٣	جنوب الباطنة
١٤٩,٥٢٨	٠,٠	٠	٤.٠	٥,٩٩٧	١.٤	٢٠٤٤	٤٩.٢	٧٣,٤٨٧	٤٥.٥	٦٨,٠٠٠	م ٢٠١٠	
٨١,٣٥٦	٠,٣	٢١٣	٤.٨	٣,٨٧٠	٣.٥	٢٨٥٢	٤٧.٤	٣٨,٥٨٩	٤٤.٠	٨٣٢.٣٥	م ٢٠٠٣	جنوب الشرقية
٩٦,٨٠٨	٠,٠	٣	٤.٢	٤,٠٩٩	٣.١	٢٩٧٥	٥٠.٧	٤٩,٠٩٢	٤٢.٠	٤٠,٦٣٩	م ٢٠١٠	
٦٨,٥١٨	٠,٣	٢٣٨	٥.٠	٣,٤٣٢	٣.٧	٢٥٠٢	٤٨.٦	٣٣,٢٨٤	٤٢.٦	٢٩,٠٦٢	م ٢٠٠٣	شمال الشرقية
٨٣,٨٧٢	٠,٠	٠	٤.٥	٣,٧٦٨	٢.٧	٢٢٨٩	٥٠.٦	٤٢,٤٤٣	٤٢.٢	٣٥,٣٧٢	م ٢٠١٠	
٦٥,٢٠٦	٠,٣	١٨٧	٤.٣	٢,٧٧٦	١.٥	٩٦٢	٤٦.١	٣٠,٠٧٨	٤٧.٩	٢١,٢٠٣	م ٢٠٠٣	الظاهرة
٧٧,٨٦١	٠,٠	٤	٤.١	٣,١٦٦	١.١	٨٥٩	٤٨.٨	٣٧,٩٦٩	٤٦.١	٣٥,٨٦٣	م ٢٠١٠	
٩,٦٦١	٠,٦	٥٤	٤.٢	٤٠١	٤.٨	٤٦٣	٥٢.٦	٥,٠٨٦	٣٧.٩	٣,٦٥٧	م ٢٠٠٣	الوسطى
١١,٧٩٧	٠,٠	٠	٤.١	٤٨١	٤.٣	٥٠٥	٥١.٢	٦,٠٤١	٤٠.٤	٤,٧٧٠	م ٢٠١٠	
١,٠٥٨,٢٨٨	٠,٢	٢,٠٦٦	٤.٢	٤٤,٥٥٣	٢.٢	٢٢٨١٤	٤٦.١	٤٨٨٠٢٥	٤٧.٣	٥٠٠٨٣٠	م ٢٠٠٣	إجمالي
١,٢٦٦,٦٣٥	٠,٠	٢١	٣.٩	٤٩,٠٤٤	١.٩	٢٣,٧٩٤	٤٩.٨	٦٣١٣٣٨	٤٤.٤	٥٦٢,٤٣٨	م ٢٠١٠	

شكل (٨-١) التوزيع النسبي للسكان العمانيين (١٥ سنة فأكثر) حسب المحافظة والحالة الزوجية بين تعدادي ٢٠٠٣م و٢٠١٠م

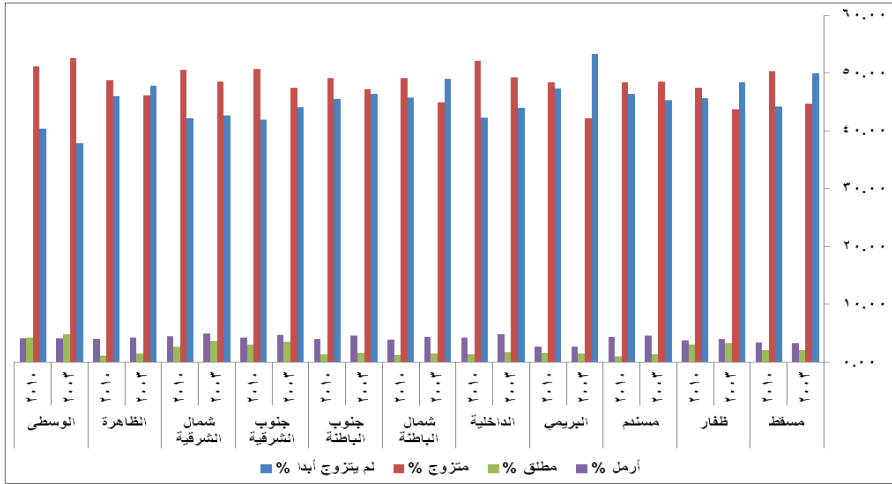

وإذا تطرقنا بالتفصيل لمؤشرات الحالة الزوجية حسب المحافظات بين تعدادي ٢٠٠٣م و٢٠١٠م، لكل محافظة على حده حسب ترتيبها في الجدول رقم (١٥-١) و(١٦-١) و(١٧-١) والشكل رقم (٩-١) و(١٠-١) و(١١-١) يمكن عرضها كالتالي:

١-٧-١ محافظة مسقط

بوجه عام تتجه مؤشرات تطور الحالة الزوجية في محافظة مسقط إلى الهبوط بين من لم يسبق لهم الزواج، والصعود في فئة المتزوجين، والثبات النسبي للمطلقين والأرامل. حيث تتجه نسبة من لم يسبق لهم الزواج إلى الهبوط بشكل واضح؛ ففي تعداد ٢٠٠٢م سجلت ٥٠٪ تراجع في تعداد ٢٠١٠م إلى ٤٤٪ من إجمالي سكان المحافظة

انخفضت نسبة من لم يسبق لهم الزواج في محافظة مسقط من ٥٠٪ في تعداد ٢٠٠٣م إلى ٤٤٪ في تعداد ٢٠١٠م.

من العمانيين ممن في سن الزواج، بفارق قدره ٦٪، مع ملاحظة ارتفاع هذه الفئة عن إجمالي المحافظات في تعداد ٢٠٠٢م.

ومن ثم تتجه نسبة المتزوجين للصعود بشكل واضح أيضاً؛ حيث سجلت ٤٥٪ في تعداد ٢٠٠٣م و٥٠٪ في تعداد ٢٠١٠م بفارق قدره ٦٪. وإذا طرحت في إطار إجمالي محافظات السلطنة للسكان العمانيين، يلاحظ أنها تخفض في تعداد ٢٠٠٢م، بينما ترتفع في تعداد ٢٠١٠م.

أما بالنسبة للمطلقين، فهناك تقارب نسبي مع نسب إجمالي المحافظات في تعداد ٢٠٠٢م وتخفيض قليلاً في تعداد ٢٠١٠م. حيث سجلت على التوالي ٢٪ و٢٪ بفارق طفيف. بينما سجلت نسبة الأرامل في محافظة مسقط أقل من مثيلاتها في إجمالي المحافظات خاصة في تعداد ٢٠٠٢م، مع الميل للصعود حيث سجلت على التوالي ٢٪ و٢٪ بفارق بسيط.

٢-٧-١ محافظة ظفار

في سياق تطور الحالة الزوجية، شهدت محافظة ظفار اتساقاً مع الاتجاه العام للسلطنة بالنسبة للسكان العُمانيين ممن في سن الزواج؛ حيث هناك تراجعاً في نسب من لم يتزوج ابداً، والمطلقين والأرامل، وصعود في نسب المتزوجين. فقد جاءت معدلات من لم يتزوج ابداً أعلى من إجمالي المحافظات ولكنها في مرتبة تلي محافظتي مسقط وشمال الباطنة؛ حيث سجلت ٤٨٪ في تعداد ٢٠٠٣م و٤٥٪ في تعداد ٢٠١٠م. ومن ثم جاءت نسب المتزوجين تنخفض عن إجمالي السلطنة، على الرغم ما تشهده من ارتفاع بين تعدادي ٢٠٠٣م و ٢٠١٠م؛ فقد بلغت على التوالي ٤٤٪ و٤٧٪ بفارق قدره ٤٪.

أما معدلات الطلاق، فتأتي في المرتبة الرابعة على مستوى إجمالي المحافظات بعد محافظات الوسطى وجنوب وشمال الشرقية؛ فبلغت في تعداد ٢٠٠٣م ٤، ٣٪، انخفضت بشكل طفيف إلى ٣، ١٪ في تعداد ٢٠١٠م. وفي نفس السياق، تشهد معدلات الأرامل في محافظة ظفار هبوطاً إلى حد ما بين تعدادي ٢٠٠٣م و ٢٠١٠م حيث بلغت على التوالي ٤٪ و٤٪. وبذلك تقترب من إجمالي محافظات السلطنة في نسب هذه الفئة من المجتمع.

٣-٧-١ محافظة مسندم

تحتل محافظة مسندم موقِعاً وسطاً بين ممن لم يتزوج ابداً والمتزوجين، وتراجعا في فئة المطلقين وتزايد الأرامل مقارنة بإجمالي محافظات. فقد شهدت نسبة من لم يتزوج ابداً صعوداً؛ حيث سجلت ٤٥٪ في تعداد ٢٠٠٣م، وفي تعداد ٢٠١٠م ٤٦٪ بفارق قدره ١٪، وتنخفض نسب هذه الفئة عن إجمالي السلطنة في تعداد ٢٠٠٣م

وتزداد في تعداد ٢٠١٠م. كما يلاحظ تقارب نسبة المتزوجين بين تعدادي ٢٠٠٣م و ٢٠١٠م، مع انخفاض طفيف في تعداد ٢٠١٠م، حيث سجلت أعلى بقليل من ٤٨٪. مع ملاحظة صعود نسبة المتزوجين مقارنة بإجمالي المحافظات في تعداد ٢٠٠٣م، وهبوط في تعداد ٢٠١٠م.

وتشهد محافظة مسندم تراجعاً في نسبة المطلقين، كما تأتي في نهاية ترتيب محافظات السلطنة في نسبة المطلقين؛ حيث سجلت في تعداد ٢٠٠٣م ١٪، وفي تعداد ٢٠١٠م ١٪. وهناك تراجعاً أيضاً بين الأرامل بمحافظة مسندم، بالرغم من ارتفاعها عن إجمالي محافظات السلطنة، حيث سجلت ٥٪ في تعداد ٢٠٠٣م و٤٪ في تعداد ٢٠١٠م.

٤-٧-١ محافظة البريمي

يتميز الاتجاه العام لتطور الحالة الزوجية في محافظة البريمي بهبوط في معدلات من لم يتزوج ابداً والمطلقين، وصعود فئة المتزوجين والأرامل. تنصدر محافظة البريمي محافظات في نسب ممن لم يتزوج ابداً؛ حيث تأتي في المرتبة الأولى، على الرغم ما تشهده من انخفاض لهذه الفئة، حيث سجلت في تعداد ٢٠٠٣م ٥٢٪ وفي تعداد ٢٠١٠م ٤٧٪ بفارق

تأتي محافظة ظفار في المرتبة الرابعة بعد محافظات الوسطى وجنوب وشمال الشرقية من حيث معدلات الطلاق.

قدره ٦٪. ومن ثم تنخفض نسب المتزوجين مقارنةً بإجمالي محافظات السلطنة، رغم الاتجاه للصعود الواضح بين تعدادي ٢٠٠٢م و ٢٠١٠م، حيث سجلت على التوالي ٤٢٪ و ٤٨٪ بفارق ٦٪.

كما تشهد محافظة البريمي هبوطاً في معدلات الطلاق مقارنةً بإجمالي المحافظات بين تعدادي ٢٠٠٢م و ٢٠١٠م؛ سجلت على التوالي ٢٪ و ٢٪. وفي نفس السياق، هناك مؤشرات بثبات معدلات الترميل في محافظة البريمي. فقد جاءت النسبة بين تعدادي ٢٠٠٢م و ٢٠١٠م ٢٪.

١-٧-٥ محافظة الداخلية

رصد اتجاه تطور مؤشرات الحالة الزوجية في محافظة الداخلية بين تعدادي ٢٠٠٢م و ٢٠١٠م هبوطاً بين من لم يسبق لهم الزواج، والمطلقين والأرامل، بينما صعدت فئة المتزوجين، حيث سجلت البيانات تراجعاً بين من لم يسبق لهم الزواج من ٤٤٪ في تعداد ٢٠٠٢م إلى ٤٢٪ في تعداد ٢٠١٠م بفارق قدره ٢٪. ومن ثم تنخفض عن إجمالي

ارتفعت نسبة المتزوجين في محافظة الداخلية من ٤٩٪ في ٢٠٠٣م إلى ٥٢٪ في ٢٠١٠م.

المحافظات.

بينما احتلت محافظة الداخلية موقع الصدارة بين محافظات السلطنة في نسب المتزوجين بين تعداد ٢٠٠٢م و ٢٠١٠م؛ حيث سجلت ٤٩٪ في تعداد ٢٠٠٢م و ٥٢٪ في تعداد ٢٠١٠م.

ومن ثم شهدت تراجعاً بين المطلقين من ٢٪ في تعداد ٢٠٠٢م إلى ١٪ في تعداد ٢٠١٠م، وبذلك ينخفض عن إجمالي محافظات السلطنة. بينما شهدت فئة الأرامل استقراراً نسبياً يميل للتراجع البسيط؛ حيث سجلت ٥٪ في تعداد ٢٠٠٢م و ٤٪ في تعداد ٢٠١٠م، هذا مع ارتفاع نسبة الأرامل مقارنةً بإجمالي محافظات بين تعدادي ٢٠٠٢م و ٢٠١٠م.

١-٧-٦ محافظة شمال الباطنة

شهدت محافظة شمال الباطنة انخفاضاً في نسب فئة من لم يسبق لهم الزواج، ومن ثم صعود فئة المتزوجين؛ حيث سجلت الأولى ٤٩٪ في تعداد ٢٠٠٢م و ٤٥٪ في تعداد ٢٠١٠م بفارق قدره ٤٪ مع ملاحظة ارتفاع هذه الفئة مقارنةً بإجمالي المحافظات. أما فئة المتزوجين فقد سجلت في تعداد ٢٠٠٢م ٤٥٪ صعدت إلى ٤٩٪ في تعداد ٢٠١٠م بفارق قدره ٤٪ مع ملاحظة انخفاض هذه الفئة عن إجمالي المحافظات في تعداد ٢٠٠٢م وتقاربها في تعداد ٢٠١٠م.

كما أن هناك انخفاضاً بين فئة المطلقين عموماً في محافظة شمال الباطنة عن إجمالي محافظات السلطنة خاصة في تعداد ٢٠٠٢م؛ حيث سجلت ٢٪. وتراجعت في تعداد ٢٠١٠م إلى ١٪. أما فئة الأرامل فقد حققت تراجعاً نسبياً، وتقتارب إلى حد ما مع إجمالي المحافظات؛ حيث بلغت ٤٪ في تعداد ٢٠٠٢م و ٤٪ في تعداد ٢٠١٠م.

٧-٧-١ محافظة جنوب الباطنة

تراجعت نسبة المطلقين في جنوب الباطنة من ٢٪ في ٢٠٠٣م إلى ١٪ في ٢٠١٠م.

ترصد البيانات تراجعاً أيضاً في محافظة جنوب الباطنة لمن لم يتزوج ابداً، وصعود لفئة المتزوجين مماثل للاتجاه العام لإجمالي محافظات السلطنة. حيث سجلت الفئة الأولى في تعداد ٢٠٠٣م ٤٦,٤٪ انخفضت إلى ٤٦٪ في تعداد ٢٠١٠م بفارق قدره ٢٪. وبمقارنتها بإجمالي المحافظات يلاحظ أنها تنخفض في تعداد ٢٠٠٣م وتزداد في تعداد ٢٠١٠م.

أما فئة المتزوجين، فقد صعدت من ٤٧٪ في تعداد ٢٠٠٣م إلى ٤٩٪ في تعداد ٢٠١٠م بفارق قدره ٢٪. ومن ثم تزداد بشكل طفيف عن إجمالي المحافظات في تعداد ٢٠٠٣م، وتنخفض قليلاً في تعداد ٢٠١٠م. وتشابه هنا محافظتنا شمال وجنوب الباطنة فيما حققته من نسب المطلقين التي تنخفض عن إجمالي محافظات السلطنة. لذا فقد شهدت محافظة جنوب الباطنة تراجعاً في نسب المطلقين من ٢٪ في تعداد ٢٠٠٣م إلى ١٪ في تعداد ٢٠١٠م. أما فئة الأراامل في محافظة جنوب الباطنة فقد شهدت تراجعاً أيضاً، وتزداد قليلاً عن نسبة الأراامل على مستوى إجمالي المحافظات؛ حيث بلغت في تعداد ٢٠٠٣م حوالي ٥٪ و٤٪ في تعداد ٢٠١٠م.

٨-٧-١ محافظة جنوب الشرقية

رصدت البيانات تراجعاً إلى حد ما في معدل كل من لم يتزوج ابداً، والمطلقين والأراامل، بينما شهدت معدلات المتزوجين صعوداً. فقد سجلت نسب ممن لم يسبق لهم الزواج هبوطاً بين تعدادي ٢٠٠٣م و ٢٠١٠م؛ حيث جاءت على التوالي ٤٤٪ و ٤٢٪ بفارق قدره ٢٪، وبوجه عام تنخفض هذه الفئة عن إجمالي محافظات السلطنة. في مقابل انخفاض معدل من لم يتزوج ابداً، هناك بطبيعة الحال صعود في نسب المتزوجين بين تعدادي ٢٠٠٣م / ٢٠١٠م؛ حيث جاءت على التوالي ٤٧٪ و ٥١٪ بفارق قدره ٤٪، ومن ثم يرتفع عن إجمالي محافظات السلطنة. أما فئة مطلق، فعلى الرغم مما تشهده من تراجع إلى حد ما إلا أنها حققت معدلاً مرتفعاً مقارنةً بإجمالي المحافظات؛ حيث تأتي في المرتبة الثالثة بعد محافظتي الوسطى وشمال الشرقية، وسجلت ٤٪ في تعداد ٢٠٠٣م، و ٢٪ في تعداد ٢٠١٠م. كما تأتي أيضاً نسبة الأراامل في محافظة جنوب الشرقية من أعلى المعدلات بالنظر إلى إجمالي المحافظات؛ حيث تحتل المرتبة الثانية بعد محافظة شمال الشرقية، وذلك على الرغم مما تشهده من تراجع طفيف؛ حيث سجلت بين تعدادي ٢٠٠٣م و ٢٠١٠م على التوالي ٥٪ و ٤٪.

٩-٧-١ محافظة شمال الشرقية

شهدت محافظة شمال الشرقية تراجعاً بسيطاً بين من لم يتزوج ابداً، وتراجعاً ملحوظاً في فئتي المطلقين والأراامل، بينما هناك صعود بين المتزوجين. ففي إطار من لم يسبق لهم الزواج حققت المحافظة استقرار نسبي بين تعدادي ٢٠٠٣م و ٢٠١٠م يميل نحو الانخفاض، سجل في تعداد ٢٠٠٣م ٤٣٪ و ٤٢٪ في تعداد ٢٠١٠م، وإجمالاً ينخفض عن إجمالي محافظات السلطنة.

أما المتزوجين، فالاتجاه يسير نحو الصعود من ٤٨٪ في تعداد ٢٠٠٢ م، إلى ٥١٪ في تعداد ٢٠١٠ م بفارق قدره ٣٪، وهذا من أعلى معدلات المتزوجين إجمالاً بعد محافظة الوسطى بين تعدادي ٢٠٠٢ م و ٢٠١٠ م.

أما المطلقين، فعلى الرغم من أن الاتجاه يسير نحو الهبوط إلا أنها حققت معدلات طلاق مرتفعة بالنظر إلى إجمالي المحافظات، وتأتي بعد محافظة الوسطى في تعداد ٢٠٠٢ م؛ حيث سجلت بين تعدادي ٢٠٠٢ م و ٢٠١٠ م على التوالي ٤٪ و ٣٪ كما تتميز محافظة شمال الشرقية بأعلى معدل أرامل على مستوى إجمالي محافظات السلطنة، هذا على الرغم أن الاتجاه يسير نحو الهبوط بين تعدادي ٢٠٠٢ م و ٢٠١٠ م؛ حيث سجلت على التوالي ٥٪ و ٥٪.

١٠-٧-١ محافظة الظاهرة

شهدت محافظة الظاهرة تراجعاً بين من لم يتزوج ابداً والمطلقين والأرامل وصعوداً بين المتزوجين؛ حيث سجلت نسبة الفئة الأولى ٤٨٪ في تعداد ٢٠٠٢ م، تراجعاً إلى ٤٦٪ في تعداد ٢٠١٠ م، وبذلك فقد حققت نسب متقاربة مع إجمالي المحافظات في تعداد ٢٠٠٢ م، وانخفضت في تعداد ٢٠١٠ م. أما فئة المتزوجين فقد سجلت في تعداد ٢٠٠٢ م ٤٦٪ صعدت إلى ٤٩٪ في تعداد ٢٠١٠ م بفارق قدره حوالي ٣٪، ومن ثم تتقارب مع إجمالي المحافظات في تعداد ٢٠٠٢ م، وتنخفض في تعداد ٢٠١٠ م. وتشير البيانات إلى تراجع نسبة المطلقين حيث كانت ٢٪ في تعداد ٢٠٠٢ م، و ١٪ في تعداد ٢٠١٠ م، وإجمالاً تنخفض عن إجمالي المحافظات في نسبة المطلقين. كما شهدت فئة الأرامل انخفاضاً طفيفاً من ٤٪ في تعداد ٢٠٠٢ م إلى ٤٪ في تعداد ٢٠١٠ م، وتتقارب إلى حد ما مع نسبة الأرامل على مستوى إجمالي المحافظات.

١١-٧-١ محافظة الوسطى

تتميز محافظة الوسطى بأن أكثر من نصف سكانها من العُمانيين ممن في سن الزواج من المتزوجين وفق بيانات تعداد ٢٠١٠ م، ومع ذلك يسير اتجاه تطور الحالة الزوجية بشكل مغاير عن بقية المحافظات؛ نتيجة صعود فئة من لم يسبق لهم الزواج، وهبوط طفيف بين المتزوجين، وتتماشى مع الاتجاه العام نحو هبوط نسب المطلقين

تتميز محافظة الوسطى بأن أكثر من نصف سكانها من العُمانيين ممن في سن الزواج من المتزوجين وفق بيانات تعداد ٢٠١٠ م.

والأرامل رغم تميزها بمعدلات مرتفعة مقارنةً بإجمالي المحافظات.

فعلى الرغم من صعود معدلات من لم يسبق لهم الزواج بين تعدادي ٢٠٠٢ م و ٢٠١٠ م، إلا أنها تنخفض وبشكل واضح عن إجمالي المحافظات؛ حيث جاءت على التوالي ٣٨٪ و ٤٠٪، ٤٠٪ و ٤٠٪ بفارق قدره ٢٪. وقد يرجع ذلك إلى أنها أصبحت من المناطق الجاذبة لفئات من الشباب غير المتزوجين للعمل في بعض المشروعات الجديدة.

وأيضاً، على الرغم من اتجاه معدلات المتزوجين نحو الهبوط بين تعدادي ٢٠٠٢ م و ٢٠١٠ م إلا أنها في مقدمة المحافظات، حيث حققت المرتبة الأولى في تعداد ٢٠٠٢ م والمرتبة الثانية في تعداد ٢٠١٠ م، حيث سجلت على التوالي ٥٣٪ و ٥١٪.

أما معدلات الطلاق، فقد تصدرت محافظة الوسطى محافظات، وجاءت في المرتبة الأولى بين تعدادي ٢٠٠٣م و ٢٠١٠م، حيث سجلت على التوالي ٥% و٤%. وهذا في الحقيقة يتناقض مع السياق التقليدي الغالب في المحافظة أيضاً، سواء من اتجاه الصعود لفئة من لم يتزوج ابداً، وتزايد معدلات الطلاق مما يسترعي الانتباه ويجعلها منطقة جذب للباحثين الاجتماعيين للبحث عن أسباب هذه الظواهر التي تبدو متناقضة مع السياق الاجتماعي العام للمحافظة. كما تصدر محافظة الوسطى معدل الترمول أيضاً، حيث جاءت في المرتبة الثانية بين محافظات السلطنة بعد محافظة شمال الشرقية بين تعدادي ٢٠٠٣م و ٢٠١٠م؛ حيث سجلت على التوالي ٤% و٤%.

٨-١ الحالة الزوجية للعمانيين حسب المحافظات والنوع

من أهم مؤشرات الحالة الزوجية حسب المحافظات والجنس بين تعدادي ٢٠٠٣م و ٢٠١٠م ما يأتي:

- يوضح الجدول رقم (١٦-١) توزيع الحالة الزوجية حسب المحافظات والجنس للسكان العمانيين ممن في سن الزواج في تعداد ٢٠٠٣م أن نسبة النوع لهذه الفئة من السكان العمانيين بلغت ١٠١،١ أي ما يقرب من ١٠١ رجال لكل ١٠٠ من النساء. ويبين الجدول إجمالاً إن الفروق بين الجنسين في الحالة الزوجية تبدو متباينة؛ فتبدو طفيفة بين المتزوجين، وواضحة بين لم يتزوج ابداً، وغالبية المطلقين والأرامل من الإناث؛ حيث أن فئة من لم يتزوج ابداً سجلت فروق واضحة بين الجنسين؛ حيث جاءت نسبة الذكور ٥٦% والإناث ٤٤%. أما فئة المتزوجين تحظى بفروق طفيفة بين الجنسين سجلت ٤٩% للذكور و٥١% للإناث. وتتميز فئة المطلقين بفروق واضحة بين الجنسين لصالح الإناث؛ حيث بلغت ٦٦% والذكور ٣٣%. أما الأرامل فأغلبهم من النساء؛ حيث سجلن ٨٩% والذكور ١١%.

جدول (١٦-١) التوزيع العددي والنسبي للسكان العمانيين (١٥ سنة فأكثر) حسب الحالة الزوجية والمحافظة والنوع لتعداد ٢٠٠٣م

جملة	غير ميين	أرمل		مطلق		متزوج		لم يتزوج ابداً		المحافظات / النوع	
		%	عدد	%	عدد	%	عدد	%	عدد		
٥٢,٦	١٢٩,٨٠٧	٦	٨,٨	٧١٩	٣١,٠	١,٥٩٦	٥١,٦	٥٦,٨٥٢	٥٧,٣	٧٠,٦٣٤	ذكور
٤٧,٤	١١٧,٠١٣	١١	٩١,٢	٧,٤٠٩	٦٩,٠	٣,٥٥٦	٤٨,٤	٥٣,٣٥٢	٤٢,٧	٥٢,٦٨٥	إناث
١٠٠,٠	٢٤٦,٨٢٠	١٧	١٠٠,٠	٨,١٢٨	١٠٠,٠	٥,١٥٢	١٠٠,٠	١١٠,٢٠٤	١٠٠,٠	١٢٣,٣١٩	جملة
٥١,٥	٤٧,٩٢٨	٦٠	١١,١	٤١٧	٢٣,٠	٩٣٤	٤٩,٠	١٩,٩٨١	٥٨,٩	٢٦,٥٣٦	ذكور
٤٨,٥	٤٥,١٦٦	٣٤٠	٨٨,٩	٣,٣٢٢	٧٠,٠	٢,١٨٤	٥١,٠	٢٠,٧٩٢	٤١,١	١٨,٥١٨	إناث
١٠٠,٠	٩٣,٠٩٤	٤٠٠	١٠٠,٠	٣,٧٤٩	١٠٠,٠	٣,١١٨	١٠٠,٠	٤٠,٧٧٣	١٠٠,٠	٤٥,٠٥٤	جملة

تابع جدول (١-١٦) التوزيع العددي والنسبي للسكان العُمانيين (١٥ سنة فأكثر) حسب الحالة الزوجية والمحافظات والنوع لتعداد ٢٠٠٣ م

جملة		غير مابين	أرمل		مطلق		متزوج		لم يتزوج ابداً		المحافظات / النوع	
%	عدد		%	عدد	%	عدد	%	عدد	%	عدد		
٥٤,١	٦,٩٦٦	٣	١٩,٨	١١٨	٥٤,٣	٩٤	٥١,٤	٣,٢١٢	٦٠,٧	٣,٥٣٩	ذكور	مسندم
٤٥,٩	٥,٩٠٣	١٦	٨٠,٢	٤٧٩	٤٥,٧	٧٩	٤٨,٦	٣,٠٣٨	٣٩,٣	٢,٢٩١	إناث	
١٠٠,٠	١٢,٨٦٩	١٩	١٠٠,٠	٥٩٧	١٠٠,٠	١٧٣	١٠٠,٠	٦,٢٥٠	١٠٠,٠	٥,٨٣٠	جملة	
٥٢,٠	١٢,١٨٦	٨	١٦,١	١٠١	٤٧,١	١٦١	٥٢,٨	٥,٢٢٠	٥٢,٦	٦,٦٩٦	ذكور	البريمي
٤٧,٩	١١,٢٤٣	٦٦	٨٣,٩	٥٢٦	٥٢,٩	١٨١	٤٧,٢	٤,٦٧٤	٤٦,٤	٥,٧٩٦	إناث	
١٠٠,٠	٢٣,٤٢٩	٧٤	١٠٠,٠	٦٢٧	١٠٠,٠	٣٤٢	١٠٠,٠	٩,٨٩٤	١٠٠,٠	١٢,٤٩٢	جملة	
٤٨,٥	٦٤,١١٩	٣٢	٩,١	٥٨٣	٣١,٧	٧٠٧	٤٦,٩	٣٠,٤٧٧	٥٥,٦	٣٢,٣٢٠	ذكور	الداخلية
٥١,٥	٦٨,٠٥٩	٣١٨	٩٠,٩	٥,٨٣١	٦٨,٣	١,٥٢١	٥٣,١	٣٤,٥٥٥	٤٤,٤	٢٥,٨٣٤	إناث	
١٠٠,٠	١٣٢,١٧٨	٣٥٠	١٠٠,٠	٦,٤١٤	١٠٠,٠	٢,٢٢٨	١٠٠,٠	٦٥,٠٣٢	١٠٠,٠	٥٨,١٥٤	جملة	
٥٠,٠	١٠٢,٢٥٨	٣٤	١٢,٦	١,١٣٨	٣٩,١	١,٢١٢	٤٨,١	٤٤,١٧١	٥٥,٥	٥٥,٧٠٣	ذكور	شمال الباطنة
٥٠,٠	١٠٢,٤٦٦	٢٧٦	٨٧,٤	٧,٩٢١	٦٠,٩	١,٨٨٨	٥١,٩	٤٧,٧٥٣	٤٤,٥	٤٤,٦٢٨	إناث	
١٠٠,٠	٢٠٤,٧٢٤	٣١٠	١٠٠,٠	٩,٠٥٩	١٠٠,٠	٣,١٠٠	١٠٠,٠	٩١,٩٢٤	١٠٠,٠	١٠٠,٣٢١	جملة	
٤٨,٥	٥٨,٤٠٨	١٦	١٢,٢	٦٦٩	٣٦,٧	٧٠٥	٤٧,٩	٢٧,٢٨٠	٥٣,٢	٢٩,٧٣٨	ذكور	جنوب الباطنة
٥١,٥	٦٢,٠٢٥	١٨٨	٨٧,٨	٤,٨٣١	٦٣,٣	١,٢١٧	٥٢,١	٢٩,٦٣١	٤٦,٨	٢٦,١٥٨	إناث	
١٠٠,٠	١٢٠,٤٣٣	٢٠٤	١٠٠,٠	٥,٥٠٠	١٠٠,٠	١,٩٣٢	١٠٠,٠	٥٦,٩١١	١٠٠,٠	٥٥,٨٩٦	جملة	
٤٩,٧	٤٠,٤٢٥	١٧	١٢,٦	٤٨٧	٣٣,٦	٩٥٧	٤٨,٢	١٨,٥٨١	٥٦,٩	٢٠,٣٨٣	ذكور	جنوب الشرقية
٥٠,٣	٤٠,٩٣١	١٩٦	٨٧,٤	٣,٣٨٣	٦٦,٤	١,٨٩٥	٥١,٨	٢٠,٠٠٨	٤٣,١	١٥,٤٤٩	إناث	
١٠٠,٠	٨١,٣٥٦	٢١٣	١٠٠,٠	٣,٨٧٠	١٠٠,٠	٢,٨٥٢	١٠٠,٠	٣٨,٥٨٩	١٠٠,٠	٣٥,٨٣٢	جملة	
٤٧,٧	٣٢,٦٨٧	٢٩	١٠,٥	٣٥٩	٣٢,٢	٨٠٦	٤٦,٥	١٥,٤٨٧	٥٥,١	١٦,٠٠٦	ذكور	شمال الشرقية
٥٢,٣	٣٥٨٣١	٢٠٩	٨٩,٥	٣,٠٧٣	٦٧,٧	١,٦٩٦	٥٣,٥	١٧,٧٩٧	٤٤,٩	١٣,٠٥٦	إناث	
١٠٠,٠	٦٨,٥١٨	٢٣٨	١٠٠,٠	٣,٤٣٢	٩٩,٩	٢,٥٠٢	١٠٠,٠	٣٣,٢٨٤	١٠٠,٠	٢٩,٠٦٢	جملة	
٤٩,١	٣٢,٠٠٨	١٢	١١,٧	٣٢٦	٣٦,٤	٣٥٠	٤٨,٦	١٤,٦١٠	٥٣,٦	١٦,٧١٠	ذكور	الظاهرة
٥٠,٩	٣٣,١٩٨	١٧٥	٨٨,٣	٢,٤٥٠	٦٣,٦	٦١٢	٥١,٤	١٥,٤٦٨	٤٦,٤	١٤,٤٩٣	إناث	
١٠٠,٠	٦٥,٢٠٦	١٨٧	١٠٠,٠	٢,٧٧٦	١٠٠,٠	٩٦٢	١٠٠,٠	٣٠,٠٧٨	١٠٠,٠	٣١,٢٠٣	جملة	

تابع جدول (١٦-١) التوزيع العددي والنسبي للسكان العُمانيين (١٥ سنة فأكثر) حسب الحالة الزوجية والمحافظات والنوع لتعداد ٢٠٠٣ م

جملة	غير مابين		أرمل		مطلق		متزوج		لم يتزوج ابداً		المحافظات / النوع
	%	عدد	%	عدد	%	عدد	%	عدد	%	عدد	
٥٥,٥	٥,٣٦٤	٨	١٦,٥	٦٦	٣٠,٧	١٤٢	٥٣,٠	٢,٦٩٣	٦٧,١	٢,٤٥٥	ذكور
٤٤,٥	٤,٢٩٧	٤٦	٨٣,٥	٣٣٥	٦٩,٣	٣٢١	٤٧,٠	٢,٣٩٣	٣٢,٩	١,٢٠٢	إناث
١٠٠,٠	٩,٦٦١	٥٤	١٠٠,٠	٤٠١	١٠٠,٠	٤٦٣	١٠٠,٠	٥,٠٨٦	١٠٠,٠	٣,٦٥٧	جملة
٥٠,٣	٥٣٢,١٥٦	٢٢٥	١١,٢	٩٨٣,٠٤	٣٣,٦	٧,٦٦٤	٤٨,٩	٢٣٨,٥٦٤	٥٦,١	٢٨٠,٧٢٠	ذكور
٤٩,٧	٥٢٦,١٣٢	١٨٤١	٨٨,٨	٥٧٠,٣٩	٦٦,٤	١٥١٥٠	٥١,١	٢٤٩,٤٦١	٤٣,٩	٢٢٠,١١٠	إناث
١٠٠,٠	١,٠٥٨,٢٨٨	٢٠٦٦	١٠٠,٠	٤٤,٥٥٣	١٠٠,٠	٢٢,٨١٤	١٠٠,٠	٤٨٨,٠٢٥	١٠٠,٠	٥٠٠,٨٣٠	جملة

- أما الجدول رقم (١٧-١) يبين توزيع الحالة الزوجية حسب المحافظات والجنس للسكان العُمانيين من في سن الزواج في تعداد ٢٠١٠ م، ومن أهم مؤشرات أن نسبة النوع بلغت ١٠١,٦ أي ما يقرب ١٠٢ من الذكور لكل ١٠٠ من الإناث لهذه الفئة إجمالاً. وتشير البيانات أن هناك فروق بين الجنسين تشير في نفس اتجاه تعداد ٢٠٠٣ م؛ ففي فئة من لم يتزوج ابداً سجلت فروق بين الجنسين لصالح الذكور حيث جاءت ٥٦% والإناث ٤٤%. أما فئة المتزوجين تشهد فروق طفيفة لصالح الإناث؛ حيث سجلت ٥٠% والذكور ٥٠%. وسجلت فئة المطلقين فروق واضحة بين الجنسين لصالح الإناث حيث بلغت ما يزيد عن الثلثين ٧١% والذكور ٢٩%. والغالبية العظمى من الأراذل من النساء حيث شغلت ٩٠% بينما الذكور ١٠%.

جدول (١٧-١) التوزيع العددي والنسبي للسكان العُمانيين (١٥ سنة فأكثر) حسب الحالة الزوجية والمحافظات والنوع لتعداد ٢٠١٠ م

جملة	غير مابين		أرمل		مطلق		متزوج		لم يتزوج ابداً		المحافظات / النوع
	%	عدد	%	عدد	%	عدد	%	عدد	%	عدد	
٥١,٥٦	١٤١,١٠٧	٥	٨,٤٠	٧٧٤	٢٧,٦١	١,٥٧٥	٥١,٢٢	٧٠,٥٥٢	٥٦,٣٧	٦٨,٢٠١	ذكور
٤٨,٤٤	١٣٢,٥٥٦	٠	٩١,٦٠	٨,٤٣٧	٧٢,٣٩	٤,١٣٠	٤٨,٧٨	٦٧,١٩٣	٤٣,٦٣	٥٢,٧٩٦	إناث
١٠٠,٠٠	٢٧٣,٦٦٣	٥	١٠٠,٠٠	٩,٢١١	١٠٠,٠٠	٥,٧٠٥	١٠٠,٠	١٣٧,٧٤٥	١٠٠,٠٠	١,٢٠,٩٩٧	جملة
٥١,٠١	٥٥,٨٧٨	١	٩,٦٦	٤٠٠	٢٦,٥٨	٨٨٨	٤٩,٣٠	٢٥,٦٣٢	٥٧,٨٥	٢٨,٩٥٧	ذكور
٤٨,٩٩	٥٢,٦٥٩	٠	٩٠,٣٤	٣,٧٤١	٧٢,٤٢	٢,٤٥٣	٥٠,٧٠	٢٦,٣٦٥	٤٢,١٥	٢١,١٠٠	إناث
١٠٠,٠٠	١٠٩,٥٣٧	١	١٠٠,٠٠	٤,١٤١	١٠٠,٠٠	٣,٣٤١	١٠٠,٠	٥١,٩٩٧	١٠٠,٠٠	٥٠,٠٥٧	جملة

تابع جدول (١٧-١) التوزيع العددي والنسبي للسكان العُمانيين (١٥ سنة فأكثر) حسب الحالة الزوجية
والمحافظة والنوع لتعداد ٢٠١٠م

جملة	عدد	%	غير		أرمل		مطلق		متزوج		لم يتزوج أبداً		المحافظات / النوع
			ميين	ميين	عدد	%	عدد	%	عدد	%	عدد	%	
٥٢,٥٦	٧٩٤٧			١٨,٥٠	١٢١	٣٨,٥١	٥٧	٥١,٣٣	٣,٧٥٣	٥٧,٣١	٤,٠١٦	ذكور	مسندم
٤٧,٤٤	٧,١٧٤			٨١,٥٠	٥٣٣	٦١,٤٩	٩١	٤٨,٦٧	٣,٥٥٨	٤٢,٦٩	٢,٩٩٢	إناث	
١٠٠,٠٠	١٥,١٢١			١٠٠,٠٠	٦٥٤	١٠٠,٠٠	١٤٨	١٠٠,٠٠	٧,٣١١	١٠٠,٠٠	٧,٠٠٨	جملة	
٥٢,٤٦	١٤,٦٦٥	١	١١,٦٢	٨٩	٣١,٢٦	١٣٦	٥١,٥٦	٦,٩٧٦	٥٦,٤٥	٧,٤٦٣	٧,٤٦٣	ذكور	البريمي
٤٧,٥٤	١٣,٢٨٧	٠	٨٨,٣٨	٦٧٧	٦٨,٧٤	٢٩٩	٤٨,٤٤	٦,٥٥٣	٤٣,٥٥	٥,٧٥٨	٥,٧٥٨	إناث	
١٠٠,٠٠	٢٧,٩٥٢	١	١٠٠,٠٠	٧٦٦	١٠٠,٠٠	٤٣٥	١٠٠,٠٠	١٣,٥٢٩	١٠٠,٠٠	١٣,٢٢١	١٣,٢٢١	جملة	
٤٩,٢٤	٨٢,٣٩٢	٣	٨,٢٢	٥٧٨	٢٦,٩٧	٦٢٣	٤٨,٨٨	٤٢,٦٥٩	٥٤,٤٨	٣٨,٥٢٩	٣٨,٥٢٩	ذكور	الداخلية
٥٠,٧٦	٨٤,٩٣٣	٠	٩١,٧٨	٦,٤٥٠	٧٣,٠٣	١,٦٨٧	٥١,١٢	٤٤,٦٠٩	٤٥,٥٢	٣٢,١٨٧	٣٢,١٨٧	إناث	
١٠٠,٠٠	١٦٧,٣٢٥	٣	١٠٠,٠٠	٧,٠٢٨	١٠٠,٠٠	٢,٣١٠	١٠٠,٠٠	٨٧,٢٦٨	١٠٠,٠٠	٧٠,٧١٦	٧٠,٧١٦	جملة	
٥٠,٦٠	١٢٨,١١١	٣	١٠,٦٩	١,٠٤٠	٣١,٨٩	١,٠١٥	٤٩,١٦	٦١,١٨٣	٥٦,٠٢	٦٤,٨٧٠	٦٤,٨٧٠	ذكور	شمال الباطنة
٤٩,٤٠	١٢٥,٠٦٠	١	٨٩,٣١	٨,٦٩٣	٦٨,١١	٢,١٦٨	٥٠,٨٤	٦٣,٢٧٣	٤٣,٩٨	٥٠,٩٢٥	٥٠,٩٢٥	إناث	
١٠٠,٠٠	٢٥٣,١٧١	٤	١٠٠,٠٠	٩,٧٣٣	١٠٠,٠٠	٣,١٨٣	١٠٠,٠٠	١٢٤,٤٥٦	١٠٠,٠٠	١١٥,٧٩٥	١١٥,٧٩٥	جملة	
٤٩,٧٥	٧٤,٣٩٧		١٠,٩٦	٦٥٧	٢٩,٥٠	٦٠٣	٤٩,٠٠	٣٦,٠١٠	٥٤,٦٠	٣٧,١٢٧	٣٧,١٢٧	ذكور	جنوب الباطنة
٥٠,٢٥	٧٥,١٣١		٨٩,٠٤	٥,٣٤٠	٧٠,٥٠	١,٤٤١	٥١,٠٠	٣٧,٤٧٧	٤٥,٤٠	٣٠,٨٧٣	٣٠,٨٧٣	إناث	
١٠٠,٠٠	١٤٩,٥٢٨		١٠٠,٠٠	٥,٩٩٧	١٠٠,٠٠	٢,٠٤٤	١٠٠,٠٠	٧٣,٤٨٧	١٠٠,٠٠	٦٨,٠٠٠	٦٨,٠٠٠	جملة	
٤٩,٦٥	٤٨,٠٦٨	١	١٠,٥٤	٤٣٢	٢٨,٨٧	٨٥٩	٤٩,٠١	٢٤,٠٦٢	٥٥,٨٩	٢٢,٧١٤	٢٢,٧١٤	ذكور	جنوب الشرقية
٥٠,٣٥	٤٨,٧٤٠	٢	٨٩,٤٦	٣,٦٦٧	٧١,١٣	٢,١١٦	٥٠,٩٩	٢٥,٠٣٠	٤٤,١١	١٧,٩٢٥	١٧,٩٢٥	إناث	
١٠٠,٠٠	٩٦,٨٠٨	٣	١٠٠,٠٠	٤,٠٩٩	١٠٠,٠٠	٢,٩٧٥	١٠٠,٠٠	٤٩,٠٩٢	١٠٠,٠٠	٤٠,٦٣٩	٤٠,٦٣٩	جملة	
٤٨,٧٨	٤٠,٩٠٩		٨,٩٧	٣٣٨	٢٨,٤٠	٦٥٠	٤٧,٩٤	٢٠,٣٤٨	٥٥,٣٢	١٩,٥٦٨	١٩,٥٦٨	ذكور	شمال الشرقية
٥١,٢٣	٤٢,٩٦٨		٩١,٠٣	٣,٤٣٠	٧١,٦٠	١,٦٣٩	٥٢,٠٦	٢٢,٠٩٥	٤٤,٦٨	١٥,٨٠٤	١٥,٨٠٤	إناث	
١٠٠,٠٠	٨٣,٨٧٢		١٠٠,٠٠	٣,٧٦٨	١٠٠,٠٠	٢,٢٨٩	١٠٠,٠٠	٤٢,٤٤٣	١٠٠,٠٠	٣٥,٣٧٢	٣٥,٣٧٢	جملة	
٤٩,٨٨	٣٨,٨٣٦	٣	٩,٢٥	٢٩٣	٢٦,٧٨	٢٣٠	٤٨,٩٧	١٨,٥٩٥	٥٤,٩٧	١٩,٧١٥	١٩,٧١٥	ذكور	الظاهرة
٥٠,١٢	٣٩,٠٢٥	١	٩٠,٧٥	٢,٨٧٣	٧٣,٢٢	٦٢٩	٥١,٠٢	١٩,٣٧٤	٤٥,٠٣	١٦,١٤٨	١٦,١٤٨	إناث	
١٠٠,٠٠	٧٧,٨٦١	٤	١٠٠,٠٠	٣,١٦٦	١٠٠,٠٠	٨٥٩	١٠٠,٠٠	٣٧,٩٦٩	١٠٠,٠٠	٣٥,٨٦٣	٣٥,٨٦٣	جملة	
٥١,٠١	٦,٠١٨		١٢,٠٦	٥٨	٢٩,٥٠	١٤٩	٤٩,١١	٢,٩٦٧	٥٩,٦٢	٢,٨٤٤	٢,٨٤٤	ذكور	الوسطى
٤٨,٩٩	٥,٧٧٩		٨٧,٩٤	٤٣٣	٧٠,٥٠	٣٥٦	٥٠,٨٩	٣,٠٧٤	٤٠,٣٨	١,٩٢٦	١,٩٢٦	إناث	
١٠٠,٠٠	١١,٧٩٧		١٠٠,٠٠	٤٨١	١٠٠,٠٠	٥٠٥	١٠٠,٠٠	٦,٠٤١	١٠٠,٠٠	٤,٧٧٠	٤,٧٧٠	جملة	

تابع جدول (١-١٧) التوزيع العددي والنسبي للسكان العُمانيين (١٥ سنة فأكثر) حسب الحالة الزوجية والمحافظات والنوع لتعداد ٢٠١٠م

جملة	غير	أرمل		مطلق		متزوج		لم يتزوج ابداً		المحافظات / النوع	
		ميين	%	عدد	%	عدد	%	عدد	%		عدد
٥٠,٤٠	٦٣٨,٣٢٣	١٧	٩,٧٥	٤,٧٨٠	٢٨,٥٢	٦,٧٨٥	٤٩,٥٤	٣١٢,٧٣٧	٥٥,٨٣	٣١٤,٠٠٤	ذكور
٤٩,٦٠	٦٣٨,٣١٢	٤	٩٠,٢٥	٤٤,٣٦٤	٧١,٤٨	١,٧٠٠٩	٥٠,٤٦	٣١٨,٦٠١	٤٤,١٧	٢٤٨,٤٣٤	إناث
١٠٠,٠٠	١,٢٦٦,٦٣٥	٢١	١٠٠,٠٠	٤٩,٠٤٤	١٠٠,٠٠	٢٣,٧٩٤	١٠٠,٠٠	٦٣١,٣٣٨	١٠٠,٠٠	٥٦٢,٤٣٨	جملة

وإذا تعرضنا تفصيلاً لتوزيع الحالة الزوجية للعُمانيين حسب المحافظات والجنس بين تعدادي ٢٠٠٢ م / ٢٠١٠م يمكن تناولها حسب تصنيف الحالة الزوجية كالآتي:

١-٨-١ لم يسبق لهم الزواج

شغلت فئة من لم يتزوج ابداً ٤٧٪ في تعداد ٢٠٠٢م من إجمالي السكان العُمانيين ممن في سن الزواج. وتشهد هذه الفئة فروقاً بين الجنسين لصالح الذكور؛ حيث سجلت ٥٦٪ للذكور و٤٤٪ للإناث، وحققت نسبة النوع بين من لم يتزوج ابداً ١٢٧,٦ أي ما يقرب ١٢٨ من الرجال لكل ١٠٠ من النساء، وترتفع بذلك عن نسبة النوع لإجمالي السكان العُمانيين ممن في سن الزواج؛ ويعزى ذلك إلى اختلاف السن عند الزواج بين الجنسين في سياق المجتمع العُماني، فضلاً عن أن عدد لا بأس به مازال في مراحل التعليم المختلفة.

وبالنظر للفروق بين الجنسين بين من لم يتزوج ابداً في إطار محافظات السلطنة يتضح أن هناك اختلاف؛ ففي بعض المحافظات يرتفع فيها نسبة الذكور عن المعدل الإجمالي لمحافظة السلطنة، ومن ثم تتخفف نسبة الإناث؛ حيث يزداد الفارق بين الذكور والإناث لصالح الذكور بشكل ملحوظ في محافظة الوسطى حيث سجلت ٦٧٪ للإناث و٢٣٪، ثم تأتي محافظة مسندم بنسبة ٦١٪ للذكور و٣٩٪ للإناث، ومحافظة ظفار بنسبة ٥٩٪ للذكور و٤١٪.

كما أن هناك بعض المحافظات - مع استمرار الفروق لصالح الذكور - تزداد فيها نسب الإناث عن المعدل الإجمالي لفئة من لم يسبق لهم الزواج، ومن ثم تتخفف نسبة الذكور. ففي محافظة البريمي جاءت نسبة الذكور ٥٤٪ والإناث ٤٦٪، ومحافظة الظاهرة ٥٣٪ ذكور و٤٧٪ إناث، ومحافظة جنوب الباطنة ٥٢٪ ذكور و٤٧٪ إناث. ثم تأتي المحافظات الأخرى بفروق بين الجنسين تقترب من إجمالي المحافظات في معدل الفروق بين الجنسين لهذه الفئة.

ويشير تعداد ٢٠١٠م إلى أن نسبة فئة من لم يسبق لهم الزواج تتخفف عن تعداد ٢٠٠٢م؛ حيث سجلت نسبة ٤٤٪ من إجمالي السكان العُمانيين ممن في سن الزواج. وتشهد هذه الفئة فروق بين الجنسين لصالح الذكور أيضاً؛ حيث سجلت ٥٦٪ للذكور و٤٤٪ للإناث بنسبة نوع بلغت تقريباً ١٢٦.

وبالنظر لفئة من لم يتزوج ابدأ في محافظات في تعداد ٢٠١٠م، فهناك محافظات تتقارب معدل الفروق بين الجنسين مع إجمالي المحافظات مثال جنوب الشرقية، وشمال الشرقية، والظاهرة. وهناك بعض المحافظات زادت الفروق بين الجنسين لصالح الذكور عن المعدل الإجمالي- كما سبقت الإشارة- تأتي في مقدمتها محافظة الوسطى؛ حيث سجلت نسبة الذكور ٦٠٪ والإناث ٤٠٪، ثم محافظة ظفار ٥٨٪ للذكور و٤٢٪ للإناث، ومحافظة مسندم ٥٧٪ ذكور و٤٣٪ إناث، ومحافظة البريمي ٥٦٪ ذكور و٤٤٪ إناث، ومحافظة شمال الباطنة ٥٥٪ ذكور و٤٥٪ إناث. وهناك معدلات متقاربة بين الجنسين في محافظتي جنوب الباطنة والداخلية.

١-٨-٢ المتزوجون

يوضح الجدول رقم (١-١٦) أن فئة المتزوجين في تعداد ٢٠٠٢ م، شغلت نسبة ٤٦٪ من إجمالي السكان العُمانيين ممن في سن الزواج. وتكشف البيانات إجمالاً عن فروق بين الجنسين بين المتزوجين لصالح الإناث؛ حيث بلغت ٥١٪ والذكور ٤٩٪، وبلغت نسبة النوع في إطار هذه الفئة ما يقرب من ٩٦٪، وتنخفض هنا نسبة النوع

ثلاث محافظات سجلت فروقاً بين الجنسين لصالح الذكور بين المتزوجين تأتي في مقدمتها محافظة البريمي ٥٢٪ ذكور و٤٧٪ إناث، ومحافظة مسندم ٥١٪ ذكور و٤٩٪ إناث

مقارنة بنسبة النوع للسكان العُمانيين ممن في سن الزواج. وهذا أمر طبيعي يرتبط كما سبقت الإشارة إلى اختلاف سن الزواج بين الجنسين، إلى جانب ارتباط بعض الرجال بأكثر من زوجة في إطار تعدد الزوجات.

وبالنظر للفروق بين الجنسين داخل فئة المتزوجين في محافظات السلطنة في تعداد ٢٠١٠م يلاحظ أن هناك تبايناً؛ فهناك محافظات تقترب من المعدل الإجمالي للفروق بين الجنسين مثال محافظات شمال الباطنة والظاهرة وجنوب الشرقية. بينما نجد محافظة ظفار تسجل تقارب بين الجنسين، حيث شكل الذكور ٤٩٪ والإناث ٥١٪؛ مما يشير إلى انخفاض معدل تعدد الزوجات بالمحافظة.

وعلى الطرف الآخر، هناك محافظات سجلت تفوق لنسب الذكور على حساب الإناث بين فئة المتزوجين، تأتي على التوالي في مقدمتها محافظة الوسطى ٥٣٪ ذكور و٤٧٪ إناث، ومحافظة البريمي ٥٣٪ ذكور و٤٧٪ إناث، ومحافظة مسقط ٥٢٪ ذكور و٤٨٪ إناث، ومحافظة مسندم ٥١٪ ذكور و٤٩٪ إناث. وهنا يلاحظ اختلاف طبيعة كل محافظة مما يرجح أنها أصبحت جاذبة للسكان ممن في سن العمل من المتزوجين.

وفي هذا السياق، يشير تعداد ٢٠١٠م في الجدول رقم (١-١٧) أن فئة المتزوجين تقترب من نصف السكان العُمانيين ممن في سن الزواج، ومن ثم تزداد بشكل ملحوظ مقارنة بتعداد ٢٠٠٢ م؛ حيث شغلت نسبة ٥٠٪. كما أوضحت البيانات على مستوى إجمالي المحافظات أن هناك فروقاً طفيفة بين الجنسين لصالح الإناث بطبيعة الحال؛ حيث سجلت ٥١٪ والذكور ٥٠٪، وجاءت نسبة النوع بين المتزوجين تتسق مع نسبة النوع لإجمالي السكان العُمانيين؛ حيث بلغت ما يقرب (١٠٢).

أما بالنسبة لتوزيع المتزوجين حسب الجنس بين محافظات السلطنة، فيلاحظ أن عدداً لا بأس به من المحافظات تقترب من المعدل الإجمالي للفروق بين الجنسين لصالح الإناث مثل محافظات شمال الباطنة، جنوب الباطنة، الظاهرة، الداخلية، جنوب الشرقية، الوسطى، وظفار. كما سجلت محافظة شمال الشرقية معدل صعود أعلى للإناث على حساب الذكور؛ حيث بلغت ٥٢٪ والذكور ٤٨٪.

وعلى جانب آخر، هناك ثلاث محافظات سجلت فروق بين الجنسين لصالح الذكور بين المتزوجين تأتي في مقدمتها محافظة البريمي ٥٢٪ ذكور و٤٨٪ إناث، ومحافظة مسندم ٥١٪ ذكور و٤٩٪ إناث، ومحافظة مسقط ٥١٪ ذكور و٤٩٪ إناث. وقد يعزو ذلك إلى أن هذه المحافظات الجاذبة للرجال من شباب المتزوجين سواء للتعليم أو للعمل.

١-٨-٣ المطلقون

يشير تعداد ٢٠٠٢م في الجدول رقم (١٦-١) أن فئة المطلقين شغلت نسبة ٢٪ من إجمالي السكان العُمانيين ممن في سن الزواج. وتكشف البيانات إجمالاً عن فروق واضحة بين الجنسين لهذه الفئة لصالح الإناث؛ حيث بلغت ٦٦٪ والذكور ٣٣٪ أي ما يقرب من الثلثين من المطلقين إناث في إطار السكان العُمانيين ممن في سن الزواج. وقد بلغت نسبة النوع في إطار هذه الفئة ٤٩. ويرجع ذلك إلى أن الرجال لديهم فرص أكبر للزواج مرة أخرى من النساء، ومن ثم الخروج من فئة المطلقين والدخول إلى فئة المتزوجين.

وبالنظر للفروق بين الجنسين داخل فئة (مطلق) في محافظات السلطنة يلاحظ أن هناك تبايناً في درجة ونوع الفروق بين الجنسين. فهناك محافظات يزداد لديها الفارق بين الجنسين لصالح الإناث عن المعدل الإجمالي منها على التوالي: محافظة ظفار ٧٠٪ إناث و٣٠٪ ذكور، ومحافظة الوسطى ٦٩٪ إناث و٣١٪ ذكور، ومحافظة مسقط ٦٩٪ إناث و٣١٪.

كما أن هناك محافظات أخرى ينخفض لديها الفارق بين الجنسين لصالح الإناث عن المعدل الإجمالي، تأتي على التوالي محافظة شمال الباطنة (٦١٪) إناث و (٣٩٪) ذكور، ومحافظة جنوب الباطنة ٦٣٪ إناث و٣٧٪ ذكور، ومحافظة الظاهرة ٦٤٪ إناث و٣٦٪ ذكور.

وتتقارب الفروق بين الجنسين في محافظة البريمي حيث سجلت الإناث ٥٣٪ والذكور ٤٧٪. وهنا تأتي محافظة مسندم تسير عكس اتجاه الفروق بين الجنسين في فئة (مطلق)؛ حيث تزداد أعداد الذكور مقارنةً بالإناث في فئة المطلقين؛ حيث بلغت نسبة الذكور ٥٤٪ والإناث ٤٦٪.

وتوضح مؤشرات تعداد ٢٠١٠م، كما في الجدول رقم (١٧-١) أن فئة المطلقين تنخفض معدلاتها مقارنة بتعداد ٢٠٠٢م، حيث سجلت ٢٪ في تعداد ٢٠١٠م. وتشير البيانات على مستوى إجمالي المحافظات تزايد حدة الفروق بين الجنسين لصالح الإناث، حيث سجلت ما يزيد عن الثلثين ٧١٪ والذكور ٢٩٪، وجاءت نسبة النوع بين المطلقين ما يقرب من ٤٠ أي حوالي ٤٠ من الرجال لكل ١٠٠ من النساء.

وفي إطار محافظات السلطنة، تقترب بعض المحافظات من المعدل الإجمالي للفروق بين الجنسين في محافظات شمال الشرقية، جنوب الشرقية، مسقط، وجنوب الباطنة. بينما يزداد معدل الإناث عن المعدل الإجمالي للمحافظات في ثلاث محافظات تأتي على التوالي: محافظة ظفار ٧٣٪ إناث و ٢٧٪ ذكور، ومحافظة الظاهرة ٧٣٪ إناث، ٢٧٪ ذكور، ومحافظة الداخلية ٧٣٪ إناث و ٢٧٪ ذكور.

وهناك عدد من المحافظات تزداد فيها نسب الذكور عن المعدل الإجمالي - مع الحفاظ على الفارق لصالح الإناث- لفئة المطلقين، وتأتي على التوالي مسندم، شمال الباطنة، البريمي، والوسطى. حيث سجلت مسندم ٢٩٪ ذكور و ٦١٪ إناث، وشمال الباطنة ٣٢٪ ذكور و ٦٨٪ إناث، والبريمي ٣١٪ ذكور و ٦٩٪، أما محافظة الوسطى فقد شغل الذكور ٣٠٪ والإناث ٧٠٪.

٨-٤-١ الأرامل

يبين الجدول رقم (١-١٦) أن فئة الأرامل في تعداد ٢٠٠٣م شغلت نسبة ٢٪ من إجمالي السكان العُمانيين ممن في سن الزواج، وتكشف البيانات إجمالاً عن أن الغالبية العظمى من الأرامل من النساء، ومن ثم هناك فروق واضحة بين الجنسين؛ حيث بلغت نسبة الإناث ٨٩٪ والذكور ١١٪. وقد بلغت نسبة النوع في إطار هذه الفئة ما يقارب ١٢ أي ١٣ من الرجال لكل ١٠٠ من النساء. ويرجع ذلك - كما سبقت الإشارة - إلى أن الرجال لديهم فرص أكبر للزواج مرة أخرى من النساء، ومن ثم الخروج من فئة أرملة والدخول إلى فئة متزوج مرة أخرى، أما النساء تخضع إلى ما يفضله السياق التقليدي من اهتمام بالأسرة ورعاية الأبناء بدلاً من الزواج مرة أخرى.

أما بالنسبة لفئة (أرمل) في إطار محافظات السلطنة في تعداد ٢٠٠٣ م، أشارت البيانات أن أغلب المحافظات حققت معدل فروق بين الجنسين يقترب من إجمالي المحافظات. بينما هناك بعض المحافظات يزداد فيها حدة الفروق بين الجنسين لصالح الإناث بطبيعة الحال، وخاصة محافظتي مسقط والداخلية؛ حيث سجلت الأولى ٩١٪ إناث و ٩٪ ذكور، والثانية ٩١٪ إناث و ٩٪ ذكور.

وهناك أيضاً بعض المحافظات ينخفض الفارق بين الجنسين عن المعدل الإجمالي، حيث تصعد معدلات الذكور - مع الحفاظ على غلبة نساء - كما في محافظتي البريمي والوسطى؛ حيث جاءت الأولى ٨٤٪ إناث و ١٦٪ ذكور، والثانية ٨٤٪ إناث و ١٧٪ ذكور.

وفي تعداد ٢٠١٠م، كما في الجدول رقم (١-١٧) توضح البيانات أن فئة الأرامل تنخفض نسبتها مقارنة بتعداد ٢٠٠٣ م، حيث سجلت ٤٪ في تعداد ٢٠١٠م. وتشير البيانات على مستوى إجمالي المحافظات تزايد حدة الفروق بين الجنسين لصالح الإناث، حيث أن غالبية الأرامل من النساء؛ حيث سجلت ٩٠٪ والذكور ١٠٪، وجاءت نسبة النوع بين الأرامل ما يقرب من ١١ أي ١١ من الرجال لكل ١٠٠ من النساء.

وعلى مستوى توزيع فئة (أرمل) حسب الجنس في محافظات في تعداد ٢٠١٠م، يلاحظ أن هناك عدداً من المحافظات تقترب من المعدل الإجمالي للفروق بين الجنسين مثال: الظاهرة، ظفار، شمال الشرقية، مسقط، والداخلية، وهناك عدد آخر من المحافظات سجلت ارتفاع في معدل الذكور من فئة أرمل مع استمرار الفارق لصالح الإناث، وتأتي على التوالي: محافظة مسندم ١٩٪ ذكور و٨١٪ إناث، ومحافظة الوسطى ١٢٪ ذكور و٨٨٪ إناث، ومحافظة البريمي ١٢٪ ذكور و٨٨٪ إناث، ومحافظة الشرقية ١١٪ ذكور و٨٩٪ إناث، ومحافظة جنوب الباطنة ١١٪ ذكور و٨٩٪ إناث، ومحافظة شمال الباطنة ١١ ذكور و٨٩ إناث. وقد يتضح الأمر أكثر من خلال إلقاء الضوء على توزيع الحالة الزوجية حسب ولايات السلطنة.

١-٩ الحالة الزوجية للعمانيين حسب الولايات والنوع

في سياق رصد اتجاه تطور مؤشرات الحالة الزوجية للسكان العمانيين ممن في سن الزواج حسب ولايات محافظات السلطنة والجنس (أنظر جدول ٢، ٤ بالملحق)، سوف نعرض ولايات كل محافظة على حده وفقاً لفئات الحالة الزوجية بين تعدادي ٢٠٠٣م و ٢٠١٠م كالآتي:

١-٩-١ ولايات محافظة مسقط

حققت فئة من لم يسبق لهم الزواج إجمالاً في ولايات محافظة مسقط نسبة ٥٠٪ في تعداد ٢٠٠٣م، وانخفضت في تعداد ٢٠١٠م ٤٤٪. وهنا يشير تعداد ٢٠٠٣م إلى تزايد هذه الفئة في ولاية السيب بنسبة ٥٢٪، وولاية مطرح بنسبة ٥١٪، بينما تنخفض في ولاية قريات بنسبة ٤٧٪. هذا مع وجود فروق واضحة بين الجنسين لصالح الذكور.

تزايد نسب الأرامل في ولايتي قريات ومسقط ما يقارب ٤,٥٪، وتنخفض في ولاية بوشر حيث سجلت ٢,٧٪، مع وجود فروق واضحة بين الجنسين لصالح الإناث خاصة في ولاية السيب.

أما في تعداد ٢٠١٠م اختلف الأمر؛ حيث يلاحظ تزايد من لم يتزوج ابداً في ولايتي مسقط وقريات، حيث سجلت على التوالي ٤٦٪ و٤٦٪، بينما تنخفض في ولايتي مطرح والعامرات، وسجلت على ٤٢٪، مع وجود فروق بين الجنسين لصالح الذكور.

أما فئة المتزوجين، أشارت البيانات إلى صعود واضح في ولايات محافظة مسقط؛ حيث كانت في تعداد ٢٠٠٣م ٤٥٪، وفي تعداد ٢٠١٠م ٥٠٪. ويزداد معدل الزواج في تعداد ٢٠٠٣م في ولاية بوشر بنسبة ٤٧٪، وتنخفض في ولاية مسقط ٤٢٪. هذا مع وجود فروق لصالح الذكور في ولايات مطرح وبوشر والسيب، بينما تشهد ولايات العامرات وقريات فروق لصالح الإناث، مما يرجح وجود تعدد الزوجات فيهما. كما تقترب نسب الجنسين في ولاية مسقط.

وفي تعداد ٢٠١٠م، يزداد معدل المتزوجين في ولايات: بوشر، العامرات، ومطرح بمعدلات تزيد عن ٥١٪، وتنخفض في ولايتي مسقط وقريات بمعدل يزيد قليلاً عن ٤٧٪. هذا مع وجود فروق لصالح الإناث باستثناء ولاية مسقط؛ حيث جاء الفارق بين الجنسين لصالح الذكور أيضاً لنفس الأسباب السالف ذكرها.

كما سجلت نسب المطلقين في ولايات محافظة مسقط ارتفاعاً طفيفاً مقارنةً بإجمالي ولايات رغم ما تشهده من انخفاض طفيف؛ حيث كانت في تعداد ٢٠٠٣ م حوالي ١, ٢٪ وفي تعداد ٢٠١٠ م حوالي ٢٪. ففي تعداد ٢٠٠٣ م يزداد معدل الطلاق في ولايتي مسقط وقريات حيث تزيد عن ٢٪، وتقل في ولاية بوشر حيث تقترب من ٢٪، مع وجود فروق بين الجنسين لصالح الإناث، وتزداد بشكل أكثر وضوحاً في ولاية السيب. أما في تعداد ٢٠١٠ م، يلاحظ تباين واضح بين ولايات محافظة مسقط، حيث يزداد معدل المطلقين في ولايات مطرح، ومسقط، وقريات بحيث تربو على ٢٪ بينما تنخفض في ولايات العامرات وبوشر عن ذلك، وهناك فروق بين الجنسين لصالح الإناث في جميع ولايات محافظة مسقط.

أما فئة الأرمال، فقد سجلت ولايات محافظة مسقط ارتفاعاً طفيفاً من ٢, ٣٪ في تعداد ٢٠٠٣ م إلى ٣, ٤٪ في تعداد ٢٠١٠ م. وتشير بيانات تعداد ٢٠٠٣ م إلى تزايد نسب الأرمال في ولايتي قريات ومسقط حيث تربو على ٤, ٥٪، وتنخفض في ولاية بوشر حيث سجلت ٢, ٧٪، مع وجود فروق واضحة بين الجنسين لصالح الإناث خاصة في ولاية السيب. وفي تعداد ٢٠١٠ م يلاحظ تزايد معدل الأرمال في ولاية قريات بنسبة ٤, ٥٪، وتنخفض في ولاية بوشر بنسبة ٢, ٨٪، مع وجود فروق لصالح الإناث.

٢-٩-١ ولايات محافظة ظفار

تزداد نسبة من لم يتزوج ابداً في ولايات محافظة ظفار

عن إجمالي ولايات بين تعدادي ٢٠٠٣ م و ٢٠١٠ م رغم الميل للانخفاض؛ حيث سجلت على التوالي ٤٨٪ و ٤٦٪. ففي تعداد ٢٠٠٣ م، تزداد بشكل واضح نسبة ممن لم يتزوج ابداً في ولايتي مرباط وطاقة حيث جاءت على التوالي ٥١٪

و ٤٩٪، وتقل في ولاية مقشن ٣٨٪، مع وجود فروق لصالح الذكور بطبيعة الحال في هذه الفئة كما سبقت الإشارة. أما في تعداد ٢٠١٠ م، تزداد أيضاً نسبة ممن لم يتزوج ابداً في ولاية مرباط ٥٢٪، بينما تقل في ولاية مزيونة ٣٩٪، مع وجود فروق لصالح الذكور.

سجلت فئة من لم يتزوج ابداً في ولايات محافظة ظفار عن إجمالي الولايات بين تعدادي ٢٠٠٣ م و ٢٠١٠ م للميل للانخفاض حيث سجلت على التوالي ٤٨٪ و ٤٦٪

أما نسب المتزوجين، فقد دلت مؤشرات تطور الحالة الزوجية عن انخفاض واضح في ولايات محافظة ظفار مقارنةً بإجمالي ولايات، رغم الميل للارتفاع بين تعدادي ٢٠٠٣ م و ٢٠١٠ م، حيث سجلت على التوالي ٤٤٪ و ٤٧٪.

ففي تعداد ٢٠٠٣ م، تزداد في ولايتي ثمرت ٥٢٪ ومقشن ٥٢٪، وتنخفض بشكل واضح في ولايتي مرباط ٣٩٪، وملكوت ٤٠٪، مع اختلاف نسب الذكور والإناث في هذه الفئة بين ولايات محافظة ظفار؛ حيث جاءت لصالح الإناث - الاتجاه السائد في ولايات - في ولايات صلالة، طاقة، مرباط، سدح، رخيوت، ضلكوت. بينما جاءت لصالح الذكور في ولايات ثمرت، مقشن، شاليم وجزر الحلانيات، وهذا قد يرجع لأسباب خاصة بطبيعة تلك الولايات حيث يقيم فيها أعداد من الرجال المتزوجين للعمل، وأسرههم في ولايات أو محافظات أخرى داخل السلطنة.

أما في تعداد ٢٠١٠م، تزداد فئة المتزوجين بشكل ملحوظ في ولاية ثمريت ٥٥٪ بحيث تصدرت نسبة المتزوجين على مستوى ولايات السلطنة، تليها ولاية مزيونة ٥٤٪. وتقل بشكل واضح في ولاية مرباط ٤٠٪. مع ملاحظة التقارب بين الجنسين، حيث هناك فروق بسيطة لصالح الإناث.

كما تتميز ولايات محافظة ظفار بارتفاع نسب المطلقين مقارنة بإجمالي الولايات، رغم الميل للانخفاض البسيط بين تعدادي ٢٠٠٣م و ٢٠١٠م؛ حيث بلغت على التوالي ٢.٤٪ و ٢.٤٪. أما بالنسبة للتوزيع النسبي للمطلقين في ولايات محافظة ظفار في تعداد ٢٠٠٢م، فتشير البيانات إلى تزايد واضح في نسبة المطلقين في ولايتي ضلكوت وشاليم وجزر الحلانيات، بحيث جاءت على التوالي ٧٪ و ٦٪، وتخفض في ولاية ثمريت ٢٪، مع وجود فروق لصالح الإناث. وفي تعداد ٢٠١٠م، يلاحظ استمرار تزايد نسبة المطلقين في ولايتي شاليم وجزر الحلانيات و ضلكوت مع تراجع نسبي في الثانية، حيث بلغت الأولى ٥.٢٪، والثانية ٥.١٪. وتخفض في ولاية ثمريت ٢.٥٪، مع وجود فروق لصالح الإناث أيضاً.

أما نسبة الأرمال في ولايات محافظة ظفار تتخفض عن إجمالي ولايات في تعداد ٢٠٠٢م، وتتقارب إلى حد كبير في تعداد ٢٠١٠م، مع الميل للانخفاض، حيث سجلت على التوالي ٤٪ و ٤٪. وتزداد نسبة الأرمال في تعداد ٢٠٠٢م في ولايتي مرباط ٥٪ و رخيوت ٥٪، وتخفض في ولاية شاليم وجزر الحلانيات ٢٪، مع وجود فروق واضحة بين الجنسين لصالح الإناث. وفي تعداد ٢٠١٠م، تزداد نسبة الأرمال في ولاية مرباط أيضاً ٥٪، وتخفض في ولاية شليم وجزر الحلانيات ٢٪، مع وجود غلبة للإناث في هذه الفئة كما هو الحال في جميع ولايات السلطنة.

١-٩-٣ ولايات محافظة مسندم

سجلت فئة من لم يسبق لهم الزواج في ولايات محافظة مسندم انخفاضاً في تعداد ٢٠٠٢م، وارتقاعاً في تعداد ٢٠١٠م عن إجمالي ولايات للسكان العُمانيين ممن في سن الزواج؛ حيث جاءت على التوالي ٤٥٪ و ٤٦٪. ففي تعداد ٢٠٠٢م، تزداد هذه الفئة في ولاية مدحاء ٤٩٪، وتخفض في ولاية خصب ٤٤٪، مع تزايد نسب الذكور مقارنة بالإناث. أما في تعداد ٢٠١٠م، يلاحظ أن ولاية مدحاء أيضاً جاءت في مقدمة الولايات ولكن بنسب مرتفعة ٥٢٪، وولاية خصب أيضاً أقل الولايات بنسبة ٤٥٪، مع وجود فروق بين الجنسين لصالح الذكور.

أما فئة المتزوجين في ولايات محافظة مسندم، فقد سجلت معدلات تسير عكس اتجاه تطور مؤشرات المتزوجين في ولايات، حيث تزايدت في تعداد ٢٠٠٢م وتسير نحو الانخفاض في تعداد ٢٠١٠م، حيث سجلت على التوالي ٤٨.٦٪ و ٤٨.٤٪. وسجلت بيانات تعداد ٢٠٠٢م، تباين بين ولايات المحافظة في معدلات المتزوجين، حيث تزداد بطبيعة الحال في ولاية خصب ٥٠٪، وتخفض في ولاية مدحاء ٤٥٪، مع وجود فروق بين الجنسين لصالح الذكور، وهنا تختلف عن بقية ولايات السلطنة في ارتفاع نسب الذكور في فئة المتزوجين. وفي تعداد ٢٠١٠م، تزداد معدلات المتزوجين في ولاية خصب

سجلت فئة من لم يسبق لهم الزواج في ولايات محافظة مسندم انخفاضاً في تعداد ٢٠٠٢م، وارتقاعاً في تعداد ٢٠١٠م عن إجمالي ولايات السلطنة للسكان العُمانيين ممن في سن الزواج.

٥٠٪، وتخفض في ولاية مدحاء ٤٤٪، مع وجود فروق بين الجنسين لصالح الذكور خاصة في ولايات خصب، بخا، دبا ومدحاء.

حققت ولايات محافظة مسندم أقل معدل طلاق بين تعدادي ٢٠٠٢م و ٢٠١٠م بالنظر إلى إجمالي ولايات السلطنة للسكان العُمانيين ممن في سن الزواج؛ حيث جاء على التوالي ١٪ و ١،١٪. وهناك اختلاف بين ولايات المحافظة في تعداد ٢٠٠٢م، حيث تزداد نسب المطلقين في ولاية خصب ١٪، وتخفض في ولاية بخا ١،١٪. هذا مع الاختلاف في الفروق بين الجنسين، حيث تأتي لصالح الذكور في ولايتي خصب وبخا، وتتساوى نسب الجنسين في ولاية دبا، وتزداد الفروق بين الجنسين لصالح الإناث في ولاية مدحاء. وفي تعداد ٢٠١٠م، تزداد في ولاية دبا ١٪، وتخفض بشكل واضح في مدحاء ٧،٠٪، مع وجود فروق بين الجنسين لصالح الإناث.

كما حققت ولايات محافظة مسندم معدل ترميل بين تعدادي ٢٠٠٢م و ٢٠١٠م يفوق المعدل الإجمالي لولايات السلطنة، حيث جاءت على التوالي ٤،٦٪ و ٤،٢٪. ففي تعداد ٢٠٠٢م، يلاحظ تزايد في نسب الأرامل، خاصة في ولاية دبا ٥،٤٪، وتخفض في ولاية خصب ٤٪، مع وجود فروق بين الجنسين لصالح الإناث. أما تعداد ٢٠١٠م يشهد تقارب بين ولايات محافظة مسندم في نسب الأرامل، بينما تزداد ولاية خصب زيادة طفيفة ٤٪، وتخفض أيضاً قليلاً ولاية بخا ٤٪، مع وجود فروق لصالح الإناث.

٩-٤ ولايات محافظة البريمي

تتميز ولايات محافظة البريمي بتزايد نسبة ممن لم يتزوج ابداً مقارنة بإجمالي الولايات، مع الميل للانخفاض بين تعدادي ٢٠٠٢م و ٢٠١٠م؛ حيث بلغت على التوالي ٥٣٪ و ٤٧٪. ففي تعداد ٢٠٠٢م تتزايد نسبة ممن لم يسبق لهم الزواج في ولاية البريمي ٥٤٪ باعتبارها عاصمة المحافظة ومركز الخدمات، ومن ثم قد

سجلت فئة من لم يسبق له الزواج في ولايات محافظة البريمي انخفاضاً بين تعدادي ٢٠٠٢م و ٢٠١٠م حيث بلغت على التوالي ٥٣٪ و ٤٧٪.

تتوفر فيها فرص عمل تجذب الشباب ممن لم يتزوج ابداً. وتخفض هذه الفئة في ولاية محضه ٤٥٪ مع وجود فارق بين الجنسين لصالح الذكور. أما في تعداد ٢٠١٠م شهدت هذه الفئة انخفاضاً مقارنة بتعداد ٢٠٠٢م. وتتقارب ولايات المحافظة في نسب من لم يسبق لهم الزواج، مع تزايد طفيف في ولاية البريمي أيضاً ٤٨٪، وتخفض في ولاية السنينة ٤٢٪، مع وجود فروق لصالح الذكور بطبيعة الحال.

أما نسبة المتزوجين في ولايات محافظة البريمي، فقد أوضحت البيانات انخفاضاً واضحاً، مع الميل للارتفاع بين تعدادي ٢٠٠٢م و ٢٠١٠م؛ حيث كانت ٤٢٪ زادت إلى ٤٨٪. أما بالنسبة لتوزيع هذه الفئة بين ولايات المحافظة، ففي تعداد ٢٠٠٢م تزداد نسبة المتزوجين في ولاية محضه ٤٨٪، وتخفض في ولاية البريمي ٤١٪ نظراً لاختلاف طبيعة كل منهما كما سبقت الإشارة، مع وجود فارق بين الجنسين لصالح الذكور، وهذا قد يرجع لأسباب خاصة بطبيعة المحافظة حيث تقع على حدود دولة الإمارات، ويقيم فيها أعداد من الرجال المتزوجين للعمل، وأسرههم في ولايات أو محافظات أخرى داخل

السلطنة. وفي تعداد ٢٠١٠م، حققت ولاية السنينية أعلى معدل للمتزوجين بين ولايات محافظة البريمي ٥٤٪، وتخفض نسبة المتزوجين في ولاية البريمي ٤٨٪، مع وجود فروق بين الجنسين لصالح الذكور أيضاً.

وتتخفض معدلات الطلاق في ولايات محافظة البريمي عن إجمالي ولايات مع الميل للصعود بين تعدادي ٢٠٠٣م و ٢٠١٠م، حيث سجلت على التوالي ٢٪ و ٢٪. وتتقارب نسبة المطلقين بين ولايات محافظة البريمي في تعداد ٢٠٠٣م، مع وجود ارتفاع طفيف في ولاية البريمي ٢٪، بينما تزداد في ولاية السنينية بنسبة ٩٪، وتخفض في ولاية محضه ١،٠٪ في تعداد ٢٠١٠م. هذا مع وجود فروق واضحة لصالح الإناث عامةً.

كما تتخفض معدلات الترميل في ولايات محافظة البريمي عن إجمالي ولايات السلطنة رغم الميل الطفيف للصعود بين تعدادي ٢٠٠٣م و ٢٠١٠م، حيث سجلت على التوالي ٢٪ و ٢٪. وفي تعداد ٢٠٠٣م، تزداد نسبة الأراامل في ولاية محضه ٥٪، وتقل في ولاية البريمي ٣٪، مع غلبة الإناث في هذه الفئة. أما في تعداد ٢٠١٠م، يلاحظ أيضاً تزايد ولاية محضه ٤٪، وانخفاض ولاية السنينية ١٪، مع غلبة الإناث أيضاً.

١-٩-٥ ولايات محافظة الداخلية

ترتفع معدلات الترميل في ولايات محافظة الداخلية عن إجمالي ولايات السلطنة، مع ميل للانخفاض بين تعدادي ٢٠٠٣م و ٢٠١٠م، حيث سجلت على التوالي ٥٪ و ٤٪.

تتميز ولايات محافظة الداخلية بانخفاض نسب من لم يتزوج ابداً عن إجمالي ولايات السلطنة بين تعدادي ٢٠٠٣م و ٢٠١٠م، كما تتباين نسب هذه الفئة حسب ولايات محافظة الداخلية، ففي تعداد ٢٠٠٣م تزداد نسبة ممن لم يتزوج ابداً في ولاية نزوى ٤٦٪، وتخفض في ولايتي ازكي ٤١٪، والحمراء ٤٢٪، مع فروق بين الجنسين لصالح الذكور. أما في تعداد ٢٠١٠م، تزداد نسبة هذه الفئة أيضاً في ولاية نزوى ٤٣٪ نظراً لكونها عاصمة محافظة الداخلية، تزداد فيها فرص العمل والخدمات المختلفة، لذا تتوفر فيها عوامل جذب للسكان ممن في سن العمل من غير المتزوجين. بينما تتخفض نسبة هذه الفئة في ولاية ازكي أيضاً ٤١٪، مع وجود فروق واضحة بين الجنسين لصالح الذكور.

كما حققت نسب المتزوجين في ولايات محافظة الداخلية أعلى معدل مقارنة بإجمالي ولايات السلطنة بين تعدادي ٢٠٠٣م و ٢٠١٠م، مع الاتجاه للصعود؛ حيث سجلت على التوالي ٤٩٪ و ٥٢٪. ففي تعداد ٢٠٠٣م، تزداد في ولايتي الحمراء وازكي، حيث تربو على ٥٢٪، وتخفض في ولاية سمائل ٤٧٪، مع وجود فروق بين الجنسين لصالح الإناث. أما في تعداد ٢٠١٠م، يلاحظ تزايد نسبة المتزوجين في ولايات ازكي، بديد، الحمراء، بهلاء، ونزوى، بلغت أقصاها في ازكي ٥٢٪، وتخفض في ولاية سمائل وأدم قليلاً. كما توجد فروق بين الجنسين لصالح الإناث، مما يدل على تواجد ظاهرة تعدد الزوجات في هذه الولايات.

وبطبيعة الحال تتخفض معدلات الطلاق في ولايات محافظة الداخلية مقارنة بإجمالي ولايات السلطنة بين تعدادي ٢٠٠٣م و ٢٠١٠م، مع الاتجاه للهبوط؛ حيث سجلت على التوالي ٢٪ و ١٪. وتتباين نسب المطلقين في ولايات المحافظة،

ففي تعداد ٢٠٠٣ م، تزداد في ولايتي آدم ٣٪، وبدبد ٢٪، وتنخفض في ولايتي الحمراء ونزوى بحيث تزيد قليلاً عن ١٪، وتزداد هذه الفئة بين الإناث كما هو الحال في أغلب ولايات السلطنة.

وترتفع معدلات الترميل في ولايات محافظة الداخلية عن إجمالي ولايات السلطنة، مع ميل للانخفاض بين تعدادي ٢٠٠٢م و ٢٠١٠م، حيث سجلت على التوالي ٥٪ و ٤٪. وتزداد في تعداد ٢٠٠٢م في كل من ولاية منح ٦٪ وسمازل ٥٪، وتقل في ولاية نزوى ٤٪، مع وجود فروق واضحة لصالح الإناث بطبيعة الحال كغيرها من ولايات. أما في تعداد ٢٠١٠م، يلاحظ تقارب بين ولايات محافظة الداخلية، مع تزايد في ولاية ازكي ٥٪، وانخفاض في ولاية نزوى ٤٪، كما تزداد الفروق لصالح الإناث أيضاً.

٩-٦ ولايات محافظة شمال الباطنة

تشير اتجاهات تطور فئة من لم يسبق لهم الزواج في ولايات محافظة شمال الباطنة تراجعاً بين تعدادي ٢٠٠٢م و ٢٠١٠م، هذا على الرغم من ارتفاعها عن إجمالي ولايات؛ حيث سجلت في تعداد ٢٠٠٢م ٥٠٪ وفي تعداد ٢٠١٠م ٤٦٪. وتشير بيانات تعداد ٢٠٠٢م إلى تباين بين ولايات المحافظة في معدل لم يتزوج أبداً؛ حيث تزداد في ولاية صحار حيث سجلت نسبة ٥٠٪، وتنخفض في ولاية السويق بنسبة ٤٨٪، مع وجود فروق بين الجنسين لصالح الذكور، كما هو الحال في معظم ولايات. أما بيانات تعداد ٢٠١٠م، تظهر تزايداً في هذه الفئة في ولاية صحم بنسبة ٤٦٪، وانخفاضاً في ولاية شناص بنسبة ٣١٪، مع وجود فروق بين الجنسين لصالح الذكور.

وترتفع معدلات المتزوجين في ولايات محافظة شمال الباطنة عن إجمالي الولايات، مع الصعود الملحوظ حيث سجلت بين تعدادي ٢٠٠٣/٢٠١٠، ٤٥٪ و ٤٩٪ على التوالي.

أما نسب المتزوجين في ولايات محافظة شمال الباطنة يتقارب مع إجمالي ولايات، وخاصة في اتجاه الصعود الملحوظ؛ حيث سجلت في تعداد ٢٠٠٢م ٤٥٪، وفي تعداد ٢٠١٠م ٤٩٪. وتوضح بيانات تعداد ٢٠٠٢م تقارب بين ولايات المحافظة سواء في الصعود أو الهبوط قليلاً، حيث سجلت هذه الفئة في ولاية السويق ٤٦٪، وفي ولاية صحار ٤٤٪، مع وجود فروق بين الجنسين لصالح الإناث في جميع الولايات. أما بيانات تعداد ٢٠١٠م، تشير إلى تزايد معدل المتزوجين في ولاية لوى ٥١٪، وانخفاض بشكل واضح في ولاية شناص ٣٢٪، مع وجود فروق بين الجنسين لصالح الإناث في جميع ولايات شمال الباطنة، مما يدل على وجود تعدد الزوجات.

وتميل معدلات الطلاق للانخفاض قليلاً في ولايات محافظة شمال الباطنة مقارنةً بإجمالي ولايات السلطنة؛ ففي تعداد ٢٠٠٢م سجلت ٢٪، وفي تعداد ٢٠١٠م نسبة ١٪. وتتقارب ولايات محافظة شمال الباطنة في نسب المطلقين من واقع تعداد ٢٠٠٢م، فقد سجلت ولاية صحم أعلى نسبة ٢٪، وولاية الخابورة أقل نسبة ١٪، مع وجود فروق بين الجنسين لصالح الإناث. أما في تعداد ٢٠١٠م، سجلت البيانات تباين بين ولايات المحافظة؛ حيث ترتفع في ولاية صحم وسجلت ٢٪، وانخفضت في ولاية شناص ٠،٨٪، مع وجود فروق بين الجنسين لصالح الإناث أيضاً.

كما تشير البيانات أن فئة الأرامل تزداد قليلاً في ولايات محافظة شمال الباطنة عن إجمالي ولايات، على الرغم أنها تميل نحو الانخفاض، حيث سجلت بين تعدادي ٢٠٠٢م و ٢٠١٠م على التوالي ٥% و ٤%. وتتقارب نسب الأرامل في ولايات محافظة شمال الباطنة في تعداد ٢٠٠٢م، بحيث هناك زيادة طفيفة في ولاية شناص ٥%، وانخفاض بسيط في ولاية صحار ٤%، هذا مع وجود فروق واضحة بين الجنسين لصالح الإناث. أما في تعداد ٢٠١٠م، يلاحظ اختلاف بين الولايات في نسب الأرامل، حيث زادت في ولاية صحم ٤%، وانخفضت في ولاية شناص ٢%. مع وجود فروق بين الجنسين لصالح الإناث وبشكل واضح كما هو الحال في أغلب ولايات.

١-٩-٧ ولايات محافظة جنوب الباطنة

وترتفع نسب الأرامل في ولايات محافظة جنوب الباطنة عن إجمالي نسبة هذه الفئة في ولايات السلطنة، مع الميل للانخفاض بين تعدادي ٢٠٠٢م و ٢٠١٠م حيث سجلت على التوالي ٥% و ٤%.

تتميز ولايات محافظة جنوب الباطنة بارتفاع في نسب من لم يتزوج ابداً مقارنةً بإجمالي المحافظات، على الرغم من الميل للانخفاض؛ حيث سجلت في تعداد ٢٠٠٢م ٤٦% و ٤٥% في تعداد ٢٠١٠م. وتباين ولايات محافظة جنوب الباطنة في معدل من لم يتزوج ابداً في تعداد ٢٠٠٢م، فترداد في ولايتي المصنعة وبركاء حيث جاءت على التوالي ٤٨% و ٤٨%، وتخفض بشكل واضح في ولايتي العوابي ونخل؛ حيث سجلت على التوالي ٤٠% و ٤٢%. مع وجود فروق بين الجنسين لصالح الذكور.

أما في تعداد ٢٠١٠م، يلاحظ تقارب بين ولايات محافظة جنوب الباطنة في معدلات من لم يتزوج ابداً مع الارتفاع الطفيف في ولاية المصنعة ٤٧%، والانخفاض في ولايتي نخل ووادي المعاول حيث جاءت على التوالي ٤٣% و ٤٣%، مع وجود فروق بين الجنسين لصالح الذكور.

أما فئة المتزوجين، تميل للارتفاع مع أنها تنخفض بشكل طفيف عن إجمالي ولايات السلطنة، حيث سجلت في تعداد ٢٠٠٢م ٤٧%، و ٤٩% في تعداد ٢٠١٠م. ففي تعداد ٢٠٠٢م تشهد ولايات محافظة جنوب الباطنة تباين في نسب المتزوجين، تزداد في ولايتي العوابي ٥٢%، ونخل ٥٠%، وتخفض في ولايتي المصنعة وبركاء حيث سجلت على التوالي ٤٥.٦% و ٤٦.٥%، مع وجود فروق بين الجنسين لصالح الإناث. أما في تعداد ٢٠١٠م، تتباين أيضاً ولايات المحافظة في نسب المتزوجين، مع صعود أيضاً في ولاية العوابي ٥١%، والهبوط في ولاية المصنعة ٤٧%، مع وجود فروق بين الجنسين لصالح الإناث، كما هو الحال في بعض ولايات، تعكس وجود ظاهرة تعدد الزوجات.

تتميز ولايات محافظة جنوب الباطنة بانخفاض في معدل الطلاق عن إجمالي ولايات السلطنة، حيث سجلت بين تعدادي ٢٠٠٢م / ٢٠١٠م، ١.٦% و ٢%. أما بالنسبة لتوزيع نسب المطلقين في ولايات المحافظة في تعداد ٢٠٠٢م، يلاحظ تقارب بينها باستثناء زيادة طفيفة في ولايتي بركاء والمصنعة تربو ٢%، وانخفاضاً بسيطاً في ولاية الرستاق ١%. مع فروق بين الجنسين لصالح الإناث. وفي تعداد ٢٠١٠م أوضحت البيانات أن هناك اختلاف في معدل الطلاق بولايات محافظة جنوب الباطنة، حيث تزداد في ولاية المصنعة ٢%، وتخفض في ولاية الرستاق ١%، مع وجود فروق بين الجنسين لصالح الإناث.

وترتفع نسب الأرامل في ولايات محافظة جنوب الباطنة عن إجمالي نسبة هذه الفئة في ولايات السلطنة، مع الميل للانخفاض بين تعدادي ٢٠٠٣م و ٢٠١٠م حيث سجلت على التوالي ٥٪ و ٤٪. وتشير البيانات عن وجود تباين بين ولايات المحافظة في معدل الترميل؛ حيث سجلت أعلى معدل في ولاية بركاء ٤٪، هذا مع وجود فروق بين الجنسين واضحة لصالح الإناث. وفي تعداد ٢٠١٠م يختلف معدل الترميل بين ولايات المحافظة، بحيث تزداد في ولاية وادي المعاول ٥٪، وتخفض في ولاية بركاء ٤٪، هذا مع وجود فروق واضحة بين الجنسين لصالح الإناث.

١-٩-٨ ولايات محافظة جنوب الشرقية

تتخفض معدلات من لم يتزوج ابداً في ولايات محافظة جنوب الشرقية مقارنةً بإجمالي ولايات السلطنة، مع الميل للانخفاض بين تعدادي ٢٠٠٣م و ٢٠١٠م؛ حيث سجلت على التوالي ٤٤٪ و ٤٢٪. أما بالنسبة لتوزيع فئة من لم يتزوج ابداً في ولايات محافظة جنوب الشرقية من واقع تعداد ٢٠٠٣م، فيلاحظ صعود واضح في ولاية صور كونها أكثر جذباً للسكان كمركز رئيسي للمحافظة،

حققت ولايات جنوب الشرقية معدلات متزوجين مرتفعة قليلاً عن إجمالي ولايات السلطنة بين تعدادي ٢٠٠٣م و ٢٠١٠م، هذا مع الميل للصعود؛ حيث سجلت على التوالي ٤٧٪ و ٥٠٪.

حيث بلغت ٤٩٪، وهبوط في ولاية جعلان بني بو علي ٢٩٪، مع وجود فروق بين الجنسين لصالح الذكور. وفي تعداد ٢٠١٠م، تزداد نسبة من لم يتزوج ابداً في ولاية صور أيضاً ٤٥٪، وتخفض أيضاً في ولاية جعلان بني بو علي ٢٨٪، مع ملاحظة تراجع واضح في الولايتين مقارنةً بتعداد ٢٠٠٣م، مع وجود فارق واضح بين الجنسين لصالح الذكور بطبيعة الحال.

أما نسب المتزوجين، فقد حققت ولايات جنوب الشرقية معدلات متزوجين مرتفعة قليلاً عن إجمالي ولايات السلطنة بين تعدادي ٢٠٠٣م و ٢٠١٠م، هذا مع الميل للصعود؛ حيث سجلت على التوالي ٤٧٪ و ٥٠٪. وتتباين ولايات محافظة جنوب الشرقية في نسب المتزوجين، ففي تعداد ٢٠٠٣م، تزداد في ولاية جعلان بني بو علي ٥٤٪، بينما جاءت ولاية صور بأقل نسبة ٤٢٪، مع وجود فروق بين الجنسين لصالح الإناث في ولايات المحافظة باستثناء ولاية مصيره جاءت الفروق لصالح الذكور، مخالفة بذلك كافة ولايات السلطنة. وفي تعداد ٢٠١٠م، تزداد هذه الفئة بشكل واضح في ولاية جعلان بني بو علي ٥٦٪، وتخفض في ولاية صور كذلك ٤٧٪، وجاءت الفروق بين الجنسين لصالح الإناث.

وتزداد معدلات الطلاق في إجمالي ولايات محافظة جنوب الشرقية مقارنةً بإجمالي ولايات السلطنة، حيث تحتل المرتبة الثانية بعد محافظة الوسطى في تعداد ٢٠١٠م، والمرتبة الثالثة في تعداد ٢٠٠٣م، هذا مع الميل للصعود؛ حيث جاءت على التوالي ٤٪ و ٢٪. وتتباين ولايات المحافظة في نسب المطلقين بين تعدادي ٢٠٠٣م و ٢٠١٠م. ففي تعداد ٢٠٠٣م، تزداد في ولاية مصيره ٥٪، وهنا تأتي بعد ولاية بديه في محافظة شمال الشرقية من حيث نسبة المطلقين، وتخفض في ولاية جعلان بني بو علي ٢٪، وفي تعداد ٢٠١٠م تزداد في ولاية مصيره أيضاً بنسبة ٥٪، وتخفض في ولاية جعلان بني بو علي بطبيعة الحال ٢،٢٪، مع وجود فروق بين الجنسين لصالح الإناث عامةً.

أما نسب الأرامل سجلت معدلات مرتفعة في ولايات محافظة جنوب الشرقية مقارنةً بإجمالي ولايات بين تعدادي ٢٠٠٢م و ٢٠١٠م، مع الميل للانخفاض؛ حيث سجلت على التوالي ٥% و ٤%. ففي تعداد ٢٠٠٢م، تزداد نسبة الأرامل في ولاية صور ٥%، وتخفض في ولاية مصيره ٤%، مع غلبة الإناث في هذه الفئة. أما تعداد ٢٠١٠م، تتقارب ولايات محافظة جنوب الشرقية، مع تزايد ولاية الكامل والواي حيث بلغت ٥%، وتخفض في ولاية مصيره إلى ٤%، مع فروق واضحة لصالح الإناث كما هو الحال في كافة ولايات السلطنة.

٩-٩-١ ولايات محافظة شمال الشرقية

ترتفع معدلات المتزوجين في ولايات محافظة شمال الشرقية بين تعدادي ٢٠٠٣م و ٢٠١٠م حيث سجلت على التوالي ٤٩% و ٥١%

تشهد ولايات محافظة شمال الشرقية هبوطاً في معدلات من لم يتزوج ابداً مقارنةً بإجمالي ولايات السلطنة، هذا مع الاتجاه نحو الانخفاض قليلاً؛ حيث سجلت في تعداد ٢٠٠٣م ٤٢% و ٤٢% في تعداد ٢٠١٠م. وسجلت ولايات محافظة شمال الشرقية في تعداد ٢٠٠٢م تباين في نسبة من لم يتزوج ابداً؛ حيث تصعد في ولاية إبراء

إلى ٤٨% وتخفض في ولايتي دما والطائيين ووادي بني خالد، حيث جاءت على التوالي ٣٩% و ٣٩%، مع وجود فروق بين الجنسين لصالح الذكور. كما رصدت البيانات تباين في معدلات هذه الفئة بين ولايات المحافظة في تعداد ٢٠١٠م؛ حيث تزداد أيضاً في ولاية إبراء ٤٦%، بينما تخفض في ولاية القابل ٤١%، مع الفارق بين الذكور والإناث لصالح الذكور.

وتتزايد نسب المتزوجين في ولايات محافظة شمال الشرقية مقارنةً بإجمالي ولايات السلطنة، مع الميل للارتفاع بين تعدادي ٢٠٠٢م و ٢٠١٠م؛ حيث سجلت على التوالي ٤٩% و ٥١%. وتتباين نسب المتزوجين في ولايات المحافظة في تعداد ٢٠٠٢م؛ حيث صعدت ولايتي دما والطائيين ٥٢% ووادي بني خالد ٥١%، وانخفضت في ولاية إبراء ٤٥%، مع وجود فروق بين الجنسين لصالح الإناث. كما تباينت معدلات هذه الفئة في ولايات المحافظة أيضاً في تعداد ٢٠١٠م، حيث ارتفعت ولاية دما والطائيين ٥٢%، وانخفضت ولاية بديه ٤٧%، مع تزايد الإناث مقارنةً بالذكور، نظراً لإقتران الرجل بأكثر من زوجة.

أما معدلات الطلاق في ولايات محافظة شمال الشرقية، فتشير البيانات إلى صعود هذه الفئة؛ حيث احتلت في تعداد ٢٠٠٢م المرتبة الثانية - بعد محافظة الوسطى - في إجمالي ولايات السلطنة بنسبة ٤%. انخفضت في تعداد ٢٠١٠م إلى ٢%. ففي تعداد ٢٠٠٢م تزداد نسبة المطلقين في ولاية بديه بأعلى نسبة بين ولايات السلطنة ٨%، وأقل نسبة مطلقين على مستوى ولايات المحافظة جاءت لولاية إبراء ٢%، مع وجود فارق بين الجنسين لصالح الإناث. أما في تعداد ٢٠١٠م، تزداد أيضاً نسبة المطلقين في ولاية بديه مع الميل للانخفاض مقارنةً بتعداد ٢٠٠٢م، حيث سجلت ٥%، بينما تخفض في ولاية دما والطائيين بنسبة ٢%، مع تزايد للإناث مقارنةً بالذكور.

وتحتل ولايات محافظة شمال الشرقية المرتبة الأولى في نسب الأرامل في تعداد ٢٠٠٢م، حيث سجلت ٥%، انخفضت في تعداد ٢٠١٠م إلى حوالي ٥% مع استمرار تميز محافظة شمال الشرقية بأعلى نسبة أرامل، وتتقارب ولايات المحافظة

في نسب الأرامل بوجه عام. ففي تعداد ٢٠٠٣م سجلت ارتفاع طفيف في ولايتي بديه ووادي بني خالد بنسبة ٦٪ لكل منهما، وهبوطاً بسيطاً أيضاً في ولاية إبراء ٤٪، مع غلبة الإناث في فئة الأرامل. وفي تعداد ٢٠١٠م، سجلت زيادة في ولاية وادي بني خالد أيضاً ٥٪، وانخفاض في ولاية إبراء ٤٪، مع تزايد الإناث بشكل واضح.

١٠-٩-١ ولايات محافظة الظاهرة

تشير بيانات تعداد ٢٠٠٣م إلى أن هناك تقارباً في نسب من لم يتزوج ابدأً بولايات محافظة الظاهرة مع إجمالي ولايات محافظات السلطنة، بينما في تعداد ٢٠١٠م ارتفعت هذه الفئة عن المعدل الإجمالي رغم ما تشهده من هبوط نسبي؛ حيث سجلت على التوالي ٤٨٪ و ٤٦٪. أما بالنسبة لتوزيع هذه الفئة بين

سجلت معدلات الطلاق انخفاض في ولايات محافظة الظاهرة بين تعدادي ٢٠٠٣م و ٢٠١٠م حيث سجلت على التوالي ٢٪ و ١٪

ولايات المحافظة، يوضح تعداد ٢٠٠٣م صعود ولاية ضنك ٤٩٪، وهبوط ولاية ينقل ٤٤٪، مع وجود فروق بين الجنسين لصالح الذكور. وفي تعداد ٢٠١٠م يلاحظ أيضاً صعود ولاية ضنك ٤٨٪، وانخفاضاً في ولاية ينقل ٤٣٪، مع وجود فروق بين الجنسين لصالح الذكور أيضاً.

كما تتقارب نسب المتزوجين في ولايات محافظة الظاهرة مع إجمالي الولايات في تعداد ٢٠٠٣م، وتخفض في تعداد ٢٠١٠م برغم من الاتجاه نحو الصعود؛ حيث سجلت على التوالي ٤٦٪ و ٤٩٪. ويكشف توزيع فئة المتزوجين بين ولايات المحافظة في تعداد ٢٠٠٣م على تزايد في ولاية ينقل ٤٩٪، وانخفاضاً في ولاية ضنك ٤٤٪، مع وجود فروق بين الجنسين لصالح الإناث. وفي تعداد ٢٠١٠م، تزداد أيضاً وبشكل ملحوظ في ولاية ينقل ٥٠٪، وتخفض في ولاية ضنك أيضاً ٤٦٪، مع تزايد الإناث مقارنة بالذكور.

أما معدلات الطلاق، فقد سجلت انخفاضاً ملحوظاً في ولايات محافظة الظاهرة مقارنةً بإجمالي ولايات السلطنة بين تعدادي ٢٠٠٣م و ٢٠١٠م؛ حيث سجلت على التوالي ٢٪ و ١٪. ففي تعداد ٢٠٠٣م تشهد ولايات محافظة الظاهرة تقارب في نسب المطلقين، رغم ما تشهده بعضها من انخفاض أو ارتفاع طفيف. أما في تعداد ٢٠١٠م، يلاحظ تزايد نسب المطلقين في ولاية ضنك ٢٪، وانخفاض في ولاية عبري ١٪، مع وجود فروق بين الجنسين لصالح الإناث.

وتزداد معدلات الترميل في ولايات محافظة الظاهرة مقارنةً بإجمالي ولايات السلطنة بين تعدادي ٢٠٠٣م و ٢٠١٠م مع الميل للانخفاض؛ حيث سجلت على التوالي ٤٪ و ٤٪. ففي تعداد ٢٠٠٣م، تصعد نسبة الأرامل في ولاية ضنك ٥٪، وتخفض في ولاية عبري ٤٪، مع وجود فروق بين الجنسين واضحة لصالح الإناث. وفي تعداد ٢٠١٠م، حظيت ولايات المحافظة بنسب تختلف عن تعداد ٢٠٠٣م، فقد صعدت نسب الأرامل في ولاية ينقل ٥٪، وتخفض في ولاية عبري ٤٪، مع وجود فروق واضحة لصالح الإناث.

١١-٩-١ ولايات محافظة الوسطى

حققت ولايات الوسطى معدلات لم يتزوج ابدأ مرتفعة قليلاً عن إجمالي الولايات بين تعدادي ٢٠٠٣م و ٢٠١٠م، هذا مع الميل للصعود؛ حيث سجلت على التوالي ٣٨% و ٤٠%.

أشارت البيانات أن هناك انخفاضاً واضحاً في ولايات محافظة الوسطى مقارنةً بإجمالي ولايات السلطنة في نسب من لم يتزوج ابدأ رغم ما تشهده من صعود بين تعدادي ٢٠٠٣م و ٢٠١٠م، حيث سجلت على التوالي ٣٨% و ٤٠%. ووفق بيانات تعداد ٢٠٠٣م، تزداد نسبة من لم يتزوج ابدأ في ولاية هيما ٤١% نظراً لقدرتها على جذب السكان ممن في سن العمل غير المتزوجين من المناطق الأخرى سواء

داخل المحافظة أو خارجها، باعتبارها المركز الحضاري المركز الرئيسي لمحافظة الوسطى. وتتنخفض هذه الفئة في ولاية محوت إلى ٢٧%، مع وجود فروق لصالح الذكور عامةً. أما في تعداد ٢٠١٠م، يلاحظ تزايد نسبة من لم يتزوج ابدأ في ولايتي الدقم والجازر بما يربو على ٤٢%، وتتنخفض في ولاية هيما ٣٩%، مع غلبة الذكور بطبيعة الحال في هذه الفئة في جميع ولايات السلطنة.

وهنا يتضح أن هناك تغير حدث في طبيعة بعض ولايات محافظة الوسطى؛ حيث كانت هيما في تعداد ٢٠٠٣م من أكثر ولايات المحافظة في نسبة من لم يسبق لهم الزواج للأسباب السابق ذكرها، ثم برزت ولايتي الدقم والجازر في تعداد ٢٠١٠م من الولايات الجاذبة للسكان للعمل بين من لم يتزوج ابدأ؛ نظراً لما يتوفر فيها من مقومات جديدة كالمشروعات الجذبة لقوة العمل الشابة.

أما بالنسبة لفئة المتزوجين، فهناك اختلاف في ما تشغله من نسبة في ولايات المحافظة مقارنةً بإجمالي ولايات السلطنة بين تعدادي ٢٠٠٣م و ٢٠١٠م، فقد احتلت المرتبة الأولى بين إجمالي ولايات السلطنة في تعداد ٢٠٠٣م؛ حيث بلغت ٥٣%، بينما انخفضت قليلاً في تعداد ٢٠١٠م؛ حيث سجلت ٥١%. ففي تعداد ٢٠٠٣م، تشترك جميع ولايات المحافظة في أن أكثر من نصف سكانها ممن في سن الزواج من المتزوجين، تزداد قليلاً في ولاية الجازر ٥٤%، وتتنخفض قليلاً في ولاية هيما ٥١%.

وقد جاءت الفروق بين الجنسين لصالح الإناث في ولايات محوت، والدقم، ولصالح الذكور في ولاية هيما والجازر. أما في تعداد ٢٠١٠م، شكلت نسب المتزوجين في ولايات محافظة الوسطى أكثر من نصف السكان العُمانيين ممن في سن الزواج؛ حيث بلغت ٥١%، تزداد في ولاية هيما ٥٤%، وتتنخفض في ولاية الجازر ٤٩%، مع غلبة الإناث، مما قد يشير إلى تواجد ظاهرة تعدد الزوجات في بعض ولايات محافظة الوسطى.

كما حققت ولايات محافظة الوسطى أعلى معدل لفئة مطلق مقارنةً بإجمالي ولايات، مع الميل للهبوط بين تعدادي ٢٠٠٣م و ٢٠١٠م؛ حيث سجلت على التوالي ٥% و ٤%. مما يفتح المجال للسؤال حول أسباب تزايد معدل الطلاق في محافظة الوسطى. ففي تعداد ٢٠٠٣م، تقاربت ولايات محافظة الوسطى في نسبة المطلقين، مع تزايد بسيط في ولاية محوت ٥%، وتتنخفض قليلاً في ولاية هيما ٤%. مع وجود فروق واضحة لصالح الإناث. أما في تعداد ٢٠١٠م تزداد نسب المطلقين في ولاية الجازر ٦%، وتتنخفض في ولاية هيما ٤%. مع وجود فروق بين الجنسين لصالح الإناث.

تتباين نسب الأرامل في ولايات محافظة الوسطى بين تعدادي ٢٠٠٣م و ٢٠١٠م، حيث سجلت في تعداد ٢٠٠٣م ٤٪، تنخفض قليلاً عن إجمالي ولايات السلطنة، وفي تعداد ٢٠١٠م تتزايد نسبة الأرامل عن إجمالي ولايات السلطنة وبلغت ٤٪. وتزداد نسبة الأرامل في تعداد ٢٠٠٣م في ولاية الدقم ٥٪، وتنخفض في ولاية الجازر ٣٪ مع غلبة الإناث. أما في تعداد ٢٠١٠م، تزداد في ولاية الدقم ٥٪، وتنخفض في ولاية الجازر أيضاً ٣٪، مع كون هذه الفئة غالبيتها من الإناث كما سبقت الإشارة.



الفصل الثاني

الحالة الزوجية للعثمانيين حسب الخصائص الاجتماعية

١-٢ مقدمة

يشمل هذا الفصل عرضاً لتوزيع الحالة الزوجية حسب الخصائص الاجتماعية وتشمل: توزيع الحالة الزوجية حسب المستوى التعليمي، وأنماط النشاط / العلاقة بقوة العمل، وهذا وفقاً لبيانات تعداد ٢٠٠٣م وتعداد ٢٠١٠م، كما يعرض السن عند الزواج الأول، وعدد الزوجات في العصمة، حسب بيانات تعداد ٢٠٠٣م فقط نظراً لعدم توفر هذه المتغيرات في تعداد ٢٠١٠م.

٢-٢ الحالة الزوجية حسب الحالة التعليمية

انخفضت نسبة الأمية بين السكان العُمانيين من ٢٢٪ في ٢٠٠٣م إلى ١٤٪ في ٢٠١٠م.

باستقراء مضمون الجدول (١-٢) يمكن القول أن خلال الفترة بين تعدادي ٢٠٠٣م و٢٠١٠م شهدت الحالة التعليمية للسكان العُمانيين ممن في سن الزواج تغيرات هامة، تشير إلى ارتفاع المستوى التعليمي بوجه عام؛ يتجسد في هبوط واضح على

المستوى العددي والنسبي لفئة الأميين، والمرحلة الابتدائية/ الحلقة الأولى من التعليم الأساسي، وصعود عددي ونسبي أيضاً للحاصلين على الثانوية العامة، وتزايد عددي ونسبي للحاصلين على دبلوم ما بعد الثانوية العامة، والحاصلين أيضاً على الدرجة الجامعية الأولى وما بعد الجامعي.

ومن أهم مؤشرات تطور المستوى التعليمي للسكان العُمانيين الهبوط الواضح في أعداد ونسب الأميين من ٨٠٤,٨٠٤ من نسمة بنسبة ٢٢٪ في تعداد ٢٠٠٣م، إلى ١٧٨,٧٦٢ نسمة بنسبة ١٤٪. هذا إلى جانب الارتفاع الواضح أيضاً لعدد ونسبة الحاصلين على الثانوية العامة من ١٠١,٢٢٧ نسمة بنسبة ٢٢٪ في تعداد ٢٠٠٣م، وصلت إلى ٥٢١,٤٥٠ نسمة بنسبة ٣٦٪ في تعداد ٢٠١٠م.

الجدول (١-٢) التوزيع العددي والنسبي للسكان العُمانيين (١٥ سنة فأكثر) حسب الحالة الزوجية

والحالة التعليمية لتعداد ٢٠٠٣م

جملة	غير مابين	أرمل		مطلق		متزوج		لم يتزوج ابداً		الحالة التعليمية	
		عدد	%	عدد	%	عدد	%	عدد	%		
٢١,٩	٢٣١,٨٠٤	١٣٥٥	٨٥,٩	٣٨,٢٥٢	٤٩,٣	١١,٢٤٦	٣٤,١	١٦٦,٥٠٨	٢,٩	١٤,٤٤٣	أمي
١٠,٩	١١,٥٣٧٨	١٢٨	٧,٩	٣,٥٢٢	١٦,٠	٣,٦٥٠	١٧,٦	٨٥,٦٦٨	٤,٥	٢٢,٤١٠	يقراً ويكتب
١٨,١	١٩١,٢٤٤	١٤٠	٢,١	٩٢٥	١٣,٩	٣,١٠٠	١٥,٥	٧٥,٥٥٠	٢٢,٣	١١١,٥٢٩	المرحلة الابتدائية/ الحلقة الأولى من التعليم الأساسي
١٩,٠	٢٠٠,٨٧٦	٩٩	٠,٨	٣٥٠	٦,٠	١,٣٥٩	٧,٨	٣٨,٠٤٥	٢٢,٢	١٦١,٠٢٣	المرحلة الإعدادية/ الحلقة الثانية من التعليم الأساسي

تابع الجدول (١-٢) التوزيع العددي والنسبي للسكان العُمانيين (١٥ سنة فأكثر) حسب الحالة الزوجية والحالة التعليمية لتعداد ٢٠٠٣ م

جملة		غير ميين	أرمل		مطلق		متزوج		لم يتزوج أبداً		الحالة التعليمية
%	عدد		%	عدد	%	عدد	%	عدد	%	عدد	
٢٢,٤	٢٢٧,١٠١	١٥٩	٠,٩	٤٠١	٩,٥	٢,١٦٠	١٤,٤	٧٠,٢٧٤	٣٢,٨	١٦٤,١٠٧	المرحلة الثانوية
٣,٢	٣٣,٨١٨	١٥	٠,٢	١١٤	٢,٣	٥٢٥	٤,٦	٢٢,٣٦٣	٢,٢	١٠,٨٠١	دبلوم / ما بعد الثانوية
٤,٠	٤١,٦٠٢	١٥	٠,٢	١٠٩	٢,١	٤٨٧	٥,٢	٢٥,٢١٨	٣,٢	١٥,٧٧٣	بكالوريوس/ليسانس
٠,٣	٣,١٥٦	٠	٠,٠	٥	٠,٣	٦١	٠,٥	٢,٦٣٨	٠,١	٤٥٢	ماجستير
٠,٠	٥٤٣	١	٠,٠	١	٠,٠	١٤	٠,١	٤٨٤	٠,٠	٤٣	دكتوراه
٠,٠	٢,٧٦٦	١٥٤	٠,٠	٨٧٤	٠,٠	٢١٢	٠,٠	١,٢٧٧	٠,٠	٢٤٩	غير ميين
١٠٠,٠	١,٠٥٨,٢٨٨	٢٠٦٦	١٠٠	٤٤,٥٥٣	١٠٠	٢٢,٨١٤	١٠٠	٤٨٨,٠٢٥	١٠٠	٥٠٠,٨٣٠	جملة

الجدول (٢-٢) التوزيع العددي والنسبي للسكان العُمانيين (١٥ سنة فأكثر) حسب الحالة الزوجية والحالة التعليمية لتعداد ٢٠١٠ م

جملة		غير ميين	أرمل		مطلق		متزوج		لم يتزوج أبداً		الحالة التعليمية
%	عدد		%	عدد	%	عدد	%	عدد	%	عدد	
١٤,١	١٧٨,٧٦٢	٠	٨٠,١	٣٩,٢٨٢	٣٧,٣	٨,٨٨١	١٨,٩	١١٩,٤٥٦	٢,٠	١١,١٤٣	أمي
٧,١	٨٩,٥٩٦	١	١١,٢	٥,٤٦٨	١٣,٥	٣,٢١١	١١,٢	٧٠,٥٩٣	١,٨	١٠,٣٢٣	يقرأ ويكتب
١١,٤	١٤٤,٩٣٧	٢	٣,٣	١,٦١١	١١,٢	٢,٦٧٥	١٠,٠	٦٢,٩٣٢	١٣,٨	٧٧,٧١٧	المرحلة الابتدائية/ الحلقة الأولى من التعليم الأساسي
١٧,٨	٢٢٥,٦٥٦	٢	٢,٠	٩٨٨	١٠,٥	٢,٤٩٩	١١,٦	٧٣,٣٦٧	٢٦,٥	١٤٨,٨٠٠	المرحلة الإعدادية/ الحلقة الثانية من التعليم الأساسي
٣٥,٦	٤٥٠,٥٣١	٤	٢,٤	١,١٦٤	١٨,٨	٤,٤٧٩	٣٠,١	١٨٩,٩٧٣	٤٥,٣	٢٥٤,٩١١	المرحلة الثانوية
٥,٩	٧٤,٠٣٧	١	٠,٥	٢٦٤	٣,٧	٨٩٠	٦,٨	٤٢,٨٩٧	٥,٣	٢٩,٩٨٥	دبلوم
٧,٣	٩٢,٢٥٦	٠	٠,٥	٢٢٨	٤,١	٩٧٣	١٠,٠	٦٢,٨٩٦	٥,٠	٢٨,١٥٩	بكالوريوس/ليسانس
٠,٧	٩,٠٥٤	٠	٠,١	٢٩	٠,٧	١٥٧	١,٢	٧,٦٥٢	٠,٢	١,٢١٦	ماجستير
٠,١	١,٧٩١	٠	٠,٠	١٠	٠,١	٢٩	٠,٣	١,٥٦٩	٠,٠	١٨٣	دكتوراه
٠,٠	١٥	١١	٠,٠	٠	٠,٠	٠	٠,٠	٣	٠,٠	١	غير ميين
١٠٠,٠	١,٢٦٦,٦٣٥	٢١	١٠٠	٤٩,٠٤٤	١٠٠	٢٣,٧٩٤	١٠٠	٦٣١,٣٣٨	١٠٠	٥٦٢,٤٣٨	جملة

العلاقة بين الحالة التعليمية والحالة الزوجية بين تعدادي ٢٠٠٣م و٢٠١٠م يمكن إيضاحها في الآتي:

١-٢-٢ لم يتزوج ابداً

حوالي ٣% ممن لم يتزوج ابداً أميون بينما تبلغ نسبة الأميين بين من سبق لهم الزواج ٣٤%.

تشير البيانات إلى أن فئة من لم يتزوج ابداً من السكان العُمانيين شهدت تطوراً في المستوى التعليمي بين تعدادي ٢٠٠٣م و٢٠١٠م؛ حيث انخفضت نسب الأمية، ومن يقرأ ويكتب لصالح الحاصلين على الثانوية العامة، والدرجة الجامعية الأولى وما بعدها. ففي تعداد ٢٠٠٣م شغل الحاصلين على (الثانوية العامة) عدد ١٠٧,١٦٤ نسمة بنسبة ٢٣%

من إجمالي السكان العُمانيين ممن لم يسبق لهم الزواج، وهي أعلى نسبة بين من لم يتزوج ابداً، ثم تليها الحاصلين على (الإعدادية/الحلقة الثانية من التعليم الأساسي) بعدد ١٦١,٠٢٢ نسمة بنسبة ٢٢%. بحيث شكلت هاتين الفئتين ما يقرب ٦٥% من إجمالي من لم يسبق لهم الزواج، وهذا نظراً لاشتمال هذه الفئة الأعمار من (١٥ سنة فأكثر) لذا عدد لا بأس به مازال في مرحلة الدراسة، أو من أنهى تعليمه عند هذه المستويات الأقل من المتوسطة في التعليم.

واستمر الوضع في تعداد ٢٠١٠م مع ارتفاع عددي ونسبي للمستويات التعليمية أقل من المتوسطة بين من لم يتزوج ابداً بلغت ٢٥٤,٩١١ نسمة بنسبة ٤٥% من الحاصلين على (الثانوية العامة)، و١٤٨,٨٠٠ نسمة بنسبة ٢٦% من الحاصلين على (الإعدادية/الحلقة الثانية من التعليم الأساسي)، وبلغت هذه الفئة مجتمعة ٧٢% من إجمالي من لم يتزوج ابداً في تعداد ٢٠١٠م.

وجاءت في المرتبة الثانية الحاصلين على (الابتدائية/ الحلقة الأولى من التعليم الأساسي) مع وجود اختلاف بين تعدادي ٢٠٠٣م و٢٠١٠م؛ حيث بلغت في تعداد ٢٠٠٣م (١١١,٥٢٩) نسمة بنسبة ٢٢%. انخفضت على المستوى العددي والنسبي في تعداد ٢٠١٠م، بعدد ٧٧,٧١٧ نسمة بنسبة ١٤%. وذلك نظراً لاستكمال البعض منهم مراحل التعليم المختلفة.

وتأتي مرحلة (دبلوم) في المرتبة الثالثة في تعداد ٢٠١٠م بين من لم يسبق لهم الزواج من السكان العُمانيين، بينما احتلت المرتبة الرابعة في تعداد ٢٠٠٣م، ٢؛ حيث كانت ١٠,٨٠١ نسمة بنسبة ٢%. بينما صعدت إلى ٢٩,٩٨٥ نسمة بنسبة ٥% في تعداد ٢٠١٠م، نظراً لتوافر العديد من البرامج التعليمية وخاصة التقنية لمخرجات الثانوية العامة، ضمن برامج التأهيل تمهيداً للتشغيل.

أما الحاصلين على (بكالوريوس/ليسانس فما فوق) بين من لم يتزوج ابداً، فقد ارتفع عددهم ونسبتهم بين تعدادي ٢٠٠٣م و٢٠١٠م، حيث شكلت مجتمعة في تعداد ٢٠٠٣م (١٦,٢٦٨) نسمة بنسبة ٣%. ارتفعت في تعداد ٢٠١٠م إلى ٢٩,٥٥٨ نسمة بنسبة ٥%؛ وذلك لتزايد الفرص المتاحة للشباب العُماني من الجنسين لاستكمال مراحل التعليم العالي سواء داخل السلطنة أو خارجها.

٢-٢-٢ المتزوجون

في إطار توزيع المتزوجين العُمانيين حسب الحالة التعليمية المختلفة يوضح تعدادي ٢٠٠٣م و٢٠١٠م، أن هناك اختلافاً في المستويات التعليمية يعكس ما شهدته السلطنة من نهضة في مجال التعليم؛ حيث انخفضت الأمية على المستوى العددي والنسبي لصالح ارتفاع المستويات التعليمية الأخرى على المستوى العددي والنسبي أيضاً سواء من الحاصلين على (الثانوية العامة) أو (بكالوريوس/ليسانس وما بعدها)، وهذا نتيجة انتشار قنوات التعليم المختلفة، بما فيها تعليم الكبار، والفرص المتاحة من قبل جهات العمل خاصة الحكومية، من خلال المنح الدراسية للعاملين لاستكمال التعليم، وخاصة التعليم الجامعي وما بعد الجامعي.

ففي تعداد ٢٠٠٣ م، احتلت الأمية المرتبة الأولى بين المتزوجين العُمانيين بعدد ١٦٦,٥٠٨ نسمة بنسبة ٣٤٪ من إجمالي المتزوجين، انخفضت على المستوى العددي والنسبي في تعداد ٢٠١٠م إلى ١١٩,٤٥٦ نسمة بنسبة ١٩٪. كما جاء من يقرأ ويكتب بين المتزوجين في المرتبة الثانية في تعداد ٢٠٠٣ م، بعدد ٦٦٨,٨٥ نسمة بنسبة ١٨٪، انخفضت في تعداد ٢٠١٠م، إلى ٥٩٣,٧٠ نسمة بنسبة ١١٪. أما المتزوجين الحاصلين على (المرحلة الابتدائية/ الحلقة الأولى من التعليم الأساسي) جاءت في المرتبة الثالثة في تعداد ٢٠٠٣ م، بعدد ٥٥٠,٧٥ نسمة بنسبة ١٥٪، انخفضت في تعداد ٢٠١٠م إلى ٦٢٩٣٢ نسمة بنسبة ١٠٪.

ويظهر تعداد ٢٠١٠م ارتفاعاً في المستوى التعليمي بين المتزوجين، حيث سجل الحاصلون على (الثانوية العامة) المرتبة الأولى، باختلاف عددي ونسبي عن تعداد ٢٠٠٣ م، حيث كان عددهم ٢٧٤,٧٠ نسمة بنسبة ١٤٪، صعد إلى ٩٧٢,١٨٩ نسمة بنسبة ٣٠٪. كما سجل الحاصلون على (الإعدادية/ الحلقة الثانية من التعليم الأساسي) من بين المتزوجين في تعداد ٢٠٠٣ م، عدد ٥٤٥,٢٨ نسمة بنسبة ٨٪، ارتفع إلى ٣٦٧,٧٣ نسمة بنسبة ١٢٪. كما صعد مستوى (دبلوم) بين المتزوجين على المستوى العددي والنسبي، ففي تعداد ٢٠٠٣م من ٣٦٣,٢٢ نسمة بنسبة ٢٪، إلى ٨٩٧,٤٢ نسمة بنسبة ٧٪ في تعداد ٢٠١٠م.

أما بالنسبة للمتزوجين الحاصلين على (بكالوريوس/ليسانس فما فوق) فقد سجلوا تطوراً ملحوظاً بين تعدادي ٢٠٠٣م و٢٠١٠م؛ ففي تعداد ٢٠٠٣م بلغ العدد ٢٤٠,٢٨ نسمة بنسبة ٦٪. وفي تعداد ٢٠١٠م، بلغ العدد ١١٧,٧٢ نسمة بنسبة ١١٪. وذلك نتيجة انتشار التعليم الجامعي في السلطنة، والسعي لاستكمال التعليم سواء داخل السلطنة أو خارجها؛ نتيجة لإعلاء قيمة التعليم في السياق الاجتماعي الثقافي للمجتمع العُماني المعاصر.

٢-٢-٣ المطلوقون

كشفت البيانات أن هناك اتجاهاً يسير نحو تحسن في المستوى التعليمي بين المطلوقين من السكان العُمانيين، ففي حين كانت نسبة الأمية تقترب من نصف المطلوقين في تعداد ٢٠٠٣ م، انخفضت إلى ما يزيد قليلاً عن الثلث في تعداد ٢٠١٠م. هذا فضلاً عن انخفاض على مسار من (يقرأ ويكتب) و(الابتدائية/ الحلقة

هناك اتجاه يسير نحو تحسن في المستوى التعليمي بين المطلوقين من السكان العُمانيين، ففي حين كانت نسبة الأمية تقترب من نصف المطلوقين في تعداد ٢٠٠٣، انخفضت إلى ما يزيد قليلاً عن الثلث في تعداد ٢٠١٠.

الأولى من التعليم الأساسي) و(الإعدادية/الحلقة الثانية من التعليم الأساسي) لصالح ارتفاع مستويات (الثانوية العامة) و (بكالوريوس/ليسانس فما فوق) من خلال مقارنة تعدادي ٢٠٠٣م و ٢٠١٠م. وهذا نتيجة انتشار الرغبة في استكمال مراحل التعليم بين فئات المطلقين كغيرهم من الفئات العُمانية، كما سبقت الإشارة.

ففي تعداد ٢٠٠٢ م، شغلت أعداد الأميين بين المطلقين من السكان العُمانيين ١١,٢٤٦ نسمة بنسبة ٤٩٪، انخفضت في تعداد ٢٠١٠م على المستوى العددي والنسبي؛ حيث بلغت ٨,٨٨١ نسمة بنسبة ٢٧٪. كما جاء من (يقرأ ويكتب) من بين المطلقين في تعداد ٢٠٠٢م بعدد ٣,٦٥٠ نسمة بنسبة ١٦٪، انخفضت على المستوى العددي والنسبي في تعداد ٢٠١٠م، حيث بلغت ٣,٢١١ نسمة بنسبة ١٢٪. أما المطلقين من الحاصلين على (الابتدائية/المرحلة الأولى من التعليم الأساسي) في تعداد ٢٠٠٢م بلغ عددهم ٣,١٠٠ نسمة بنسبة ١٤٪، انخفضت هذه الفئة على المستوى العددي والنسبي في تعداد ٢٠١٠م، حيث جاء العدد ٢,٦٧٥ نسمة بنسبة ١١٪.

ثم جاءت المرحلة الثانوية من حيث الترتيب في تعداد ٢٠٠٢ م، بعدد ٢,١٦٠ نسمة بنسبة ٩٪، بينما صعدت على المستوى العددي والنسبي في تعداد ٢٠١٠م وسجلت المرتبة الثانية بين المطلقين، بعدد ٤,٤٧٩ نسمة بنسبة ١٩٪. لذا رصدت البيانات ارتفاع في المستوى التعليمي بين المطلقين خلال الفترة الزمنية ما بين تعدادي ٢٠٠٢م و ٢٠١٠م. كما سجلت البيانات تطور على المستوى العددي والنسبي بين المطلقين وصل إلى الضعف من الحاصلين على (الإعدادية/الحلقة الثانية من التعليم الأساسي) للنصف بين تعدادي ٢٠٠٢م و ٢٠١٠م؛ حيث كانت ١,٣٥٩ نسمة بنسبة ٦٪ في تعداد ٢٠٠٢ م، ارتفعت إلى ٢,٤٩٩ نسمة بنسبة ١١٪ في تعداد ٢٠١٠م.

أما المطلقين الحاصلين على (بكالوريوس/ليسانس فما فوق) شهدت تزايد عددي ونسبي أيضاً بين تعدادي ٢٠٠٢م و ٢٠١٠م؛ في حين سجلت في تعداد ٢٠٠٢م (٥٦٢) نسمة بنسبة ٢٪، وصعدت في تعداد ٢٠١٠م إلى ١,١٥٩ نسمة بنسبة ٥٪. وذلك لتزايد الرغبة في استكمال مراحل التعليم العالي بين كافة فئات المجتمع العُمانية بغض النظر عن الجنس والعمر.

٢-٤-٢ الأرامل

بلغ عدد الأميين بين الأرامل في تعداد ٢٠٠٣ (٣٨,٢٥٢) نسمة بنسبة ٨٦٪، انخفضت في تعداد ٢٠١٠ على مستوى العددي والنسبي؛ حيث بلغ ٣٩,٢٨٢ نسمة بنسبة ٨٠٪.

تشهد فئة أرملة بين تعدادي ٢٠٠٣م و ٢٠١٠م أقل مستويات تعليمية بين فئات الحالة الزوجية الأخرى، سواء لم يتزوج أبداً، والمتزوجين، والمطلقين. ومع ذلك يلاحظ أن هناك تطور بسيط يسير في اتجاه تحسن المستوى التعليمي بين الأرامل، يتضح من خلال انخفاض نسبة (الأمية) و(من يقرأ ويكتب) لصالح الحاصلين على (الابتدائية/الحلقة الأولى من التعليم الأساسي) و

(الإعدادية/الحلقة الثانية من التعليم الأساسي). هذا مع ملاحظة تدني أعداد الحاصلين على مستويات تعليمية أعلى. وهذا يعزو إلى نجاح برامج تعليم الكبار الموجهة للجنسين في السلطنة، فضلاً عن أن أغلب الأرامل من النساء والمتقدمات

في العمر كما سبقت الإشارة في مواضع سابقة.

وقد بلغ عدد الأميين بين الأرامل في تعداد ٢٠٠٢م (٢٨, ٢٥٢) نسمة بنسبة ٨٦٪، انخفضت في تعداد ٢٠١٠م على مستوى العددي والنسبي؛ حيث بلغ ٢٨٢, ٢٩ نسمة بنسبة ٨٠٪. وذلك لانتشار برامج تعليم الكبار والتي تستهدف العديد من فئات المجتمع، خاصة كبار السن من الجنسين. وتأتي في المرتبة الثانية بين الأرامل من (يقرأ ويكتب) بعدد ٣٥٢٢ نسمة بنسبة ٨٪ في تعداد ٢٠٠٢م، إزدادت على المستوى العددي والنسبي إلى ٥٤٦٨ نسمة بنسبة ١١٪ في تعداد ٢٠١٠م. وهذا يرجع إلى حصول عدد من الأميين من الجنسين وخاصة النساء على شهادة إتمام برامج تعليم الكبار.

أما الحاصلين على مستويات التعليمية أقل من الثانوية العامة (الابتدائية/الحلقة الأولى من التعليم الأساسي) و(الإعدادية/الحلقة الثانية من التعليم الأساسي) فقد بلغت مجتمعة عدد ٢٧٥, ١ نسمة بنسبة ٣٪ في تعداد ٢٠٠٢م، ارتفعت على المستوى العددي والنسبي في تعداد ٢٠١٠م إلى ٢٥٩٩ نسمة بنسبة ٥٪.

كما ظهر المستوى التعليمي (الثانوية العامة) من بين الأرامل خاصة في تعداد ٢٠١٠م، حيث شكل في تعداد ٢٠٠٢م (٤٠١) نسمة بنسبة ٠,١٪، صعدت في تعداد ٢٠١٠م إلى ١,١٦٤ نسمة بنسبة ٢٪.

٢-٣ الحالة الزوجية حسب الحالة التعليمية والنوع

يوضح الجدول رقم (٢-٣) و(٢-٤) (أنظر الملحق) توزيع الحالة الزوجية للسكان العُمانيين حسب الحالة التعليمية والنوع بين تعدادي ٢٠٠٢م و ٢٠١٠م. وبقراءة مضمون الجدولين يتبين أن هناك اختلافاً بين تعدادي ٢٠٠٢م و ٢٠١٠م يشير إلى تطور المستويات التعليمية للسكان العُمانيين عبر فئات الحالة الزوجية، مع وجود فروق بين الجنسين، وهذا يتضح من العرض الآتي:

- شكل السكان العُمانيين ممن في مستوى (الثانوية العامة) المرتبة الأولى من حيث التوزيع العددي والنسبي بين تعدادي ٢٠٠٢م و ٢٠١٠م، حيث بلغ ١٠١, ٢٢٧ نسمة بنسبة ٢٢٪ في تعداد ٢٠٠٢م، مع وجود فروق طفيفة بين الجنسين لصالح الإناث بنسبة ٥١٪. تزايدت هذه الفئة بحيث شكلت ما يزيد عن ثلث السكان العُمانيين ممن في سن الزواج في تعداد ٢٠١٠م، بعدد ٥٢١, ٤٥٠ نسمة بنسبة ٣٦٪، مع وجود تزايد بسيط لصالح الذكور حيث بلغت نسبة الذكور ٥٣٪. وهذا مؤشر على تطور الحالة التعليمية مع الأخذ في الاعتبار حداثة نهضة التعليم في السلطنة، التي بدأت في سبعينيات القرن الماضي. ويتوزع سكان من في مستوى (الثانوية العامة) على فئات الحالة الزوجية كالتالي:

- تبرز بوضوح بين من لم يتزوج ابداً والمتزوجين على التوالي ممن في مستوى (الثانوية العامة). ففي تعداد ٢٠٠٢م أكثر من ثلثي السكان العُمانيين ممن في مستوى (الثانوية العامة) بنسبة ٦٩٪ لم يتزوج ابداً، مع وجود تقارب واضح بين الجنسين. بينما شكل المتزوجون ما يقرب من ثلث السكان مع زيادة طفيفة لصالح الإناث بنسبة ٥٤٪. وفي تعداد ٢٠١٠م، انخفضت نسبة من لم يتزوج ابداً لصالح المتزوجين بطبيعة الحال. حيث كان حوالي نصف السكان ممن في مستوى الثانوية العامة بين من لم يتزوج ابداً بنسبة ٥٧٪ مع وجود فروق بسيطة بين الجنسين لصالح الذكور بنسبة

٥٦٪، وازدادت فئة المتزوجين ممن في مستوى (الثانوية العامة)، بلغت أقل من نصف سكان بنسبة ٤٢٪ مع وجود تقارب بين الجنسين.

- ويأتي عدد السكان من الأميين في المرتبة الثانية في تعداد ٢٠٠٢ م، وفي المرتبة الثالثة في تعداد ٢٠١٠ م. فقد بلغت ٨٠٤، ٢٢١ نسمة بنسبة ٢٢٪، مع وجود فروق بين الجنسين لصالح الإناث بنسبة ٦٧٪ في تعداد ٢٠٠٢ م. انخفضت على المستوى العددي والنسبي معدل السكان من الأميين في تعداد ٢٠١٠ م، حيث بلغت ٨٧٦٢، ١٧ نسمة بنسبة ١٤٪، مع وجود فروق بين الجنسين لصالح الإناث بنسبة ٦٨٪. ويتوزع السكان العُمانيين من الأميين على فئات الحالة الزوجية كالآتي:

بوجه عام تظهر هذه الفئة بين المتزوجين والأرامل على التوالي، ففي تعداد ٢٠٠٢ م شغلت فئة المتزوجين ما يزيد عن ثلثي إجمالي السكان العُمانيين من الأميين، بنسبة ٧٢٪، مع وجود فروق بين الجنسين لصالح الإناث بنسبة ٦٢٪، بينما شغلت الأرامل نسبة ١٧٪، الغالبية من الإناث بنسبة ٩٠٪ من إجمالي السكان من الأميين الأرامل. أما المطلقين فسجلت ٥٪ مع تزايد أعداد الإناث مقارنةً بالذكور حيث بلغت ٧٣٪ إناث.

أما تعداد ٢٠١٠ م، فقد انخفضت فيه نسبة المتزوجين، حيث سجلت ٦٧٪ من إجمالي السكان العُمانيين الأميين، مع وجود فروق بين الجنسين لصالح الإناث بنسبة ٦٢٪. بينما ازدادت نسبة الأرامل إلى ٢٢٪، أغلبهم من الإناث بنسبة ٩١٪ من إجمالي السكان من الأميين الأرامل. كما سجلت نسبة المطلقات ٥٪ بفروق واضحة لصالح الإناث بنسبة ٧٦٪.

- وتشكل فئتا (الابتدائية/الحلقة الأولى من التعليم الأساسي) و (الإعدادية/الحلقة الثانية من التعليم الأساسي) مجتمعة المرتبة الثالثة من إجمالي السكان العُمانيين الموزعين حسب المستوى التعليمي. وتشهد هذه الفئة مجتمعة تراجع على المستوى العددي والنسبي بين تعدادي ٢٠٠٢ م و ٢٠١٠ م؛ حيث شكلت ١٢٠، ٣٩٢ نسمة بنسبة ٢٧٪ في تعداد ٢٠٠٢ م. وفي تعداد ٢٠١٠ م، شغلت ٥٩٣، ٢٧٠ نسمة بنسبة ٢٩٪، مع وجود تقارب بين الجنسين بين تعدادي ٢٠٠٢ م و ٢٠١٠ م. وتتوزع هذه الفئة التعليمية حسب الحالة الزوجية والجنس كالآتي:

ويوضح تعدادي ٢٠٠٢ م و ٢٠١٠ م أن ثلثي سكان هذه الفئة لم يتزوج ابداً، ثم ما يقرب من الثلث من المتزوجين، مع وجود فروق بين الجنسين لصالح الذكور بين من لم يتزوج ابداً والمتزوجين بين تعدادي ٢٠٠٢ م / ٢٠١٠ م.

في تعداد ٢٠٠٣ كان ما يقارب من ثلاثة أرباع من (يقرأ ويكتب) من المتزوجين بنسبة ٧٤٪، مع وجود فروق بين الجنسين لصالح الذكور.

- وتأتي فئة من (يقرأ ويكتب) في المرتبة الرابعة من حيث عدد سكان هذه الفئة من إجمالي السكان العُمانيين ممن في سن الزواج. وتشير البيانات إلى انخفاض على المستوى العددي والنسبي لهذه الفئة في تعداد ٢٠١٠ م مقارنةً بتعداد ٢٠٠٢ م. ففي تعداد ٢٠٠٢ م بلغ العدد ٣٧٨، ١١٥ نسمة بنسبة ١١٪ مع

وجود فروق بسيطة بين الجنسين لصالح الذكور بنسبة ٥٧٪. وفي تعداد ٢٠١٠ م، شكلت هذه الفئة ٨٩، ٥٩٦ نسمة بنسبة ٧٪، مع وجود تقارب بين الجنسين. ويتوزع من في مستوى (يقرأ ويكتب) حسب الحالة الزوجية كالآتي:

في تعداد ٢٠٠٢م كان ما يقرب من ثلاثة أرباع من (يقرأ ويكتب) من المتزوجين بنسبة ٧٤٪، مع وجود فروق بين الجنسين لصالح الذكور بنسبة ٥٧٪، ثم تأتي من لم يتزوج ابدأ بنسبة ١٩٪، مع وجود فروق بين الجنسين لصالح الذكور بنسبة ٦٤٪. وسجلت المطلقين نسبة ٢٪ مع وجود فروق لصالح الإناث بنسبة ٦١٪، أما الأراامل فبلغت ٢٪ أغلبها من الإناث.

وفي تعداد ٢٠١٠م، نجد ما يزيد عن ثلاثة أرباع من (يقرأ ويكتب) من المتزوجين بنسبة ٧٩٪ مع وجود تقارب بين الجنسين إلى حد ما. ثم يأتي من لم يتزوج ابدأ بنسبة ١٢٪ مع وجود فروق بسيطة بين الجنسين لصالح الذكور بنسبة ٥٨٪. أما فئة الأراامل والمطلقين فقد شكلت على التوالي نسبة ٦٪ و٤٪ من إجمالي من (يقرأ ويكتب) مع غلبة الإناث في هذه الفئة.

- أما في مستوى (بكالوريوس/ليسانس فما فوق)، تأتي في المرتبة الخامسة من حيث ما شغلته من عدد سكان من إجمالي السكان العُمانيين ممن في سن الزواج. وقد شهدت هذه الفئات مجتمعة بين تعدادي ٢٠٠٢م و٢٠١٠م تطوراً ملموساً على المستوى العددي والنسبي. ففي تعداد ٢٠٠٢م، بلغت مجتمعة ٤٥٢٠١ نسمة بنسبة ٤٪ مع وجود تقارب بين الجنسين في إطار من في مستوى (الدرجة الجامعية الأولى) مع زيادة بسيطة لصالح الإناث ٥٧٪، وغلبة الذكور عن الإناث في مستوى (الماجستير و الدكتوراة) حيث سجل الذكور ما يزيد عن ٨٠٪.

أما في تعداد ٢٠١٠م، شهدت هذه الفئات التعليمية مجتمعة صعوداً عددياً ونسبياً؛ حيث بلغت ١٠٢,١٠١ نسمة بنسبة ٨٪، هذا مع تقارب بين الجنسين ممن في مستوى (بكالوريوس/ليسانس)، وتوقف في أعداد الذكور مقارنةً بالإناث في ممن في مستوى (الماجستير والدكتوراة) بحيث بلغت ما يقرب ٧٥٪ ذكور. أما على مستوى توزيعات هذه الفئات التعليمية (بكالوريوس/ليسانس فما فوق) حسب الحالة الزوجية والجنس، بوجه عام تزداد بين المتزوجين بين تعدادي ٢٠٠٢م و٢٠١٠م، مع الاختلاف في التمثيل النسبي حسب الحالة الزوجية والجنس.

في تعداد ٢٠٠٢م كان ما يقرب من ثلثي ممن في مستوى (بكالوريوس/ليسانس) من المتزوجين بنسبة ٦١٪ مع فروق بسيطة بين الجنسين لصالح الذكور بنسبة ٦٠٪. كما كان أيضاً معظم من في مستوى (الماجستير والدكتوراه) من المتزوجين بنسبة تزيد عن ٨٥٪ من إجمالي السكان في هذا المستوى التعليمي، مع غلبة الذكور عن الإناث.

ثم تأتي فئة من لم يتزوج ابدأ ما يزيد عن الثلث من إجمالي ممن في مستوى (بكالوريوس/ليسانس)، وتخفض مع ارتفاع المستوى التعليمي، ففي مستوى (الماجستير) نسبة ١٤٪، و(الدكتوراه) نسبة ٨٪، مع وجود فروق بين الجنسين لصالح الذكور في مستوى (بكالوريوس/ليسانس، والماجستير) ولصالح الإناث في مستوى (الدكتوراة).

أما في تعداد ٢٠١٠م كان أيضاً ما يزيد عن ثلثي من في مستوى (بكالوريوس/ليسانس) من المتزوجين، بنسبة ٦٩٪ مع تقارب بين الجنسين. وتزداد نسب المتزوجين كلما صعدنا في المستويات التعليمية الأعلى، ففي مستوى (الماجستير) بلغت ٨٥٪ مع وجود فارق واضح بين الجنسين لصالح الذكور بنسبة ٧٩٪، وفي مستوى (الدكتوراة) جاءت ٨٨٪ مع وجود فارق واضح لصالح الذكور ٨٠٪.

ويأتي من لم يسبق لهم الزواج ما يقرب من الثلث من إجمالي ممن في مستوى (الدرجة الجامعية الأولى) بنسبة ٢١٪ مع وجود فروق بسيطة بين الجنسين لصالح الإناث، حيث سجلت ٥٦٪، وتخفض أيضاً - كما في تعداد ٢٠٠٢ م - كلما صعدنا في المستويات التعليمية الأعلى؛ حيث سجل من في مستوى (الماجستير) نسبة ١٣٪ مع وجود فروق بسيطة لصالح الإناث بنسبة ٥٥٪، ومستوى (الدكتوراة) نسبة ١٠٪ مع وجود فروق واضحة لصالح الإناث حيث بلغت ٦٣٪.

- وفي النهاية يأتي من في مستوى (دبلوم)، حيث سجلت صعود على المستوى العددي والنسبي بين تعدادي ٢٠٠٢ م و ٢٠١٠ م، حيث بلغت في تعداد ٢٠٠٢ م (٣٣, ٨١٨) نسمة بنسبة ٢٪ مع وجود فروق بسيطة بين الجنسين لصالح الذكور بلغت ٥٥٪. وازدادت هذه الفئة في تعداد ٢٠١٠ م بحيث وصلت إلى ٥٢٧, ٧٤ نسمة بنسبة ٦٪ مع وجود تقارب بين الجنسين. أما بالنسبة لتوزيعات من في مستوى (دبلوم) على فئات الحالة الزوجية والجنس للسكان العُمانيين ممن في سن الزواج، بوجه عام هناك اختلاف بين تعدادي ٢٠٠٢ م وتعداد ٢٠١٠ م.

في تعداد ٢٠٠٢ م سجل المتزوجون ثلثي السكان العُمانيين من في مستوى (دبلوم) بنسبة ٦٦٪ مع وجود فروق بسيطة بين الجنسين لصالح الذكور بنسبة ٥٧٪. بينما الثلث بين ممن لم يتزوج أبداً بنسبة ٣٢٪ مع زيادة طفيفة لصالح الذكور ٥٢٪، كما تظهر بين المطلقين بنسبة بسيطة ٢٪ تزداد بين الإناث.

أما في تعداد ٢٠١٠ م، يلاحظ أن من في مستوى (دبلوم) يتوزعون بين المتزوجين ومن لم يتزوج أبداً؛ حيث بلغت الفئة الأولى ٥٨٪، ومن لم يتزوج أبداً نسبة ٤١٪ مع وجود تقارب بين الجنسين في الفئتين. هذا إلى جانب نسبة بسيطة للمطلقين، حيث سجلت ١٪ من إجمالي السكان العُمانيين في هذا المستوى التعليمي، تزداد بين الإناث حيث بلغت ٧٤٪.

جدول (٢-٣) التوزيع العددي والنسبي للسكان العُمانيين (١٥ سنة فأكثر) حسب الحالة الزوجية

والحالة التعليمية والنوع لتعداد ٢٠٠٣ م

جملة	غير		أرمل		مطلق		متزوج		لم يتزوج أبداً		الحالة التعليمية / النوع
	عدد	مبين	عدد	%	عدد	%	عدد	%	عدد	%	
٣٣,٣	٧٧,٢٢٤	٧٢	١٠,٣	٣,٩٢٦	٢٧,١	٣,٠٤٦	٣٧,٦	٦٢,٥٥٤	٥٢,٨	٧,٦٢٦	ذكور
٦٦,٧	١٥٤,٥٨٠	١٢٨٣	٨٩,٧	٣٤,٣٢٦	٧٢,٩	٨,٢٠٠	٦٢,٤	١٠٣,٩٥٤	٤٧,٢	٦,٨١٧	إناث
٢١,٩	٢٢١,٨٠٤	١٣٥٥	١٦,٥	٣٨,٢٥٢	٤,٩	١١,٢٤٦	٧١,٨	١٦٦,٥٠٨	٦,٢	١٤,٤٤٣	جملة
٥٦,٨	٦٥,٥١١	٢١	١٩,٧	٦٩٤	٣٨,٦	١,٤٠٨	٥٧,٣	٤٩,٠٦٦	٦٣,٩	١٤,٣٢٢	ذكور
٤٣,٢	٤٩,٨٦٧	١٠٧	٨٠,٣	٢,٨٢٨	٦١,٤	٢,٢٤٢	٤٢,٧	٣٦,٦٠٢	٣٦,١	٨,٠٨٨	إناث
١٠,٩	١١٥,٣٧٨	١٢٨	٣,١	٣,٥٢٢	٣,٢	٣,٦٥٠	٧٤,٣	٨٥,٦٦٨	١٩,٤	٢٢,٤١٠	جملة
٦١,٦	١١٧,٧٣٨	٣٢	١١,٩	١١٠	٣٩,٥	١,٢٢٥	٥٣,٥	٤٠,٤٠٤	٦٨,١	٧٥,٩٦٧	المرحلة الابتدائية /
٣٨,٤	٧٣,٥٠٦	١٠٨	٨٨,١	٨١٥	٦٠,٥	١,٨٧٥	٤٦,٥	٣٥,١٤٦	٣١,٩	٣٥,٥٦٢	الحلقة الأولى من
١٨,١	١٩١,٢٤٤	١٤٠	٠,٥	٩٢٥	١,٦	٣,١٠٠	٣٩,٥	٧٥,٥٥٠	٥٨,٣	١١١,٥٢٩	التعليم الأساسي

تابع جدول (٢-٣) التوزيع العددي والنسبي للسكان العُمانيين (١٥ سنة فأكثر) حسب الحالة الزوجية والحالة التعليمية والنوع لتعداد ٢٠٠٣ م

جملة		غير ميين	أرمل		مطلق		متزوج		لم يتزوج أبدا		الحالة التعليمية / النوع	
%	عدد		%	عدد	%	عدد	%	عدد	%	عدد		
٥٤,٦	١٠٩,٥٨٢	٢٥	١٦,٩	٥٩	٤٧,٣	٦٤٣	٦٠,٢	٢٢,٩١٨	٥٣,٤	٨٥,٩٣٧	ذكور	المرحلة الاعدادية/الحلقة الثانية من التعليم الأساسي
٤٥,٥	٩١,٢٩٤	٧٤	٨٣,١	٢٩١	٥٢,٧	٧١٦	٣٩,٨	١٥,١٢٧	٤٦,٦	٧٥,٠٨٦	إناث	
١٩,٠	٢٠٠,٨٧٦	٩٩	٠,٢	٣٥٠	٠,٧	١,٣٥٩	١٨,٩	٣٨,٠٤٥	٨٠,٢	١٦١,٠٢٣	جملة	
٤٩,٠	١١٦,٠٧٩	٢٧	١٦,٠	٦٤	٣٨,٢	٨٢٤	٤٦,٤	٣٢,٦٠٧	٥٠,٣	٨٢,٥٥٧	ذكور	المرحلة الثانوية
٥١,٠	١٢١,٠٢٢	١٣٢	٨٤,٠	٣٢٧	٦١,٩	١,٣٣٦	٥٣,٦	٣٧,٦٦٧	٤٩,٧	٨١,٥٥٠	إناث	
٢٢,٤	٢٣٧,١٠١	١٥٩	٠,٢	٤٠١	٠,٩	٢,١٦٠	٢٩,٦	٧٠,٣٧٤	٦٩,٢	١٦٤,١٠٧	جملة	
٥٥,١	١٨,٦١٨	٣	١٩,٣	٢٢	٣٧,٧	١٩٨	٥٧,٢	١٢,٧٨٩	٥١,٩	٥,٦٠٦	ذكور	دبلوم
٤٥,٠	١٥,٢٠٠	١٢	٨٠,٧	٩٢	٦٢,٣	٣٢٧	٤٢,٨	٩,٥٧٤	٤٨,١	٥,١٩٥	إناث	
٣,٢	٣٣,٨١٨	١٥	٠,٣	١١٤	١,٦	٥٢٥	٦٦,١	٢٢,٣٦٣	٣١,٩	١٠,٨٠١	جملة	
٥٦,٧	٢٣,٥٦٧	٣	٢١,١	٢٣	٤٦,٠	٢٢٤	٥٩,٧	١٥,٠٥٦	٥٢,٤	٨,٢٦١	ذكور	بكالوريوس/ ليسانس
٤٣,٤	١٨,٠٣٥	١٢	٧٨,٩	٨٦	٥٤,٠	٢٦٣	٤٠,٣	١٠,١٦٢	٤٧,٦	٧,٥١٢	إناث	
٣,٩	٤١,٦٠٢	١٥	٠,٣	١٠٩	١,٢	٤٨٧	٦٠,٦	٢٥,٢١٨	٣٧,٩	١٥,٧٧٣	جملة	
٨٠,٤	٢,٥٢٧		٢٠,٠	١	٦٠,٧	٣٧	٨٤,٢	٢,٢٢٢	٦١,٣	٢٧٧	ذكور	ماجستير
١٩,٦	٦١٩		٨٠,٠	٤	٣٩,٣	٢٤	١٥,٨	٤١٦	٣٨,٧	١٧٥	إناث	
٠,٣	٣,١٥٦		٠,٢	٥	١,٩	٦١	٨٣,٦	٢,٦٣٨	١٤,٣	٤٥٢	جملة	
٨١,٤	٤٤٢	١	٠,٠	١	٢٨,٦	٤	٨٦,٢	٤١٧	٤٤,٢	١٩	ذكور	دكتوراه
١٨,٦	١٠١	٠	٠,٠	٠	٧١,٤	١٠	١٣,٨	٦٧	٥٥,٨	٢٤	إناث	
٠,١	٥٤٢	١	٠,٠	١	٢,٦	١٤	٨٩,١	٤٨٤	٧,٩	٤٣	جملة	
٠,٠	٨٥٨	٤١	٠,٠	٨٣	٠,٠	٥٥	٠,٠	٥٣١	٠,٠	١٤٨	ذكور	غير ميين
٠,٠	١٩٠٨	١١٣	٠,٠	٧٩١	٠,٠	١٥٧	٠,٠	٧٤٦	٠,٠	١٠١	إناث	
٠,٠	٢,٧٦٦	١٥٤	٠,٠	٨٧٤	٠,٠	٢١٢	٠,٠	١,٢٧٧	٠,٠	٢٤٩	جملة	
٥٠,٣	٥٢٢,١٥٦	٢٢٥	١١,٢	٤,٩٨٣	٣٣,٦	٧,٦٦٤	٤٨,٩	٢٣٨,٥٦٤	٥٦,١	٢٨,٠٧٢٠	ذكور	إجمالي
٤٩,٧	٥٢٦,١٣٢	١٨٤١	٨٨,٨	٣٩,٥٧٠	٦٦,٤	١٥,١٥٠	٥١,١	٢٤٩,٤٦١	٤٤,٠	٢٢٠,١١٠	إناث	
١٠٠,٠	١٠٥٨,٢٨٨	٢٠٦٦	٤,٢	٤٤,٥٥٣	٢,٢	٢٢,٨١٤	٤٦,١	٤٨٨,٠٢٥	٤٧,٣	٥٠٠,٨٣٠	جملة	

جدول (٤-٢) التوزيع العددي والنسبي للسكان العُمانيين (١٥ سنة فأكثر) حسب الحالة الزوجية والحالة التعليمية والنوع لتعداد ٢٠١٠م

جملة		غير مبين	أرمل		مطلق		متزوج		لم يتزوج أبداً		الحالة التعليمية / النوع
%	عدد		%	عدد	%	عدد	%	عدد	%	عدد	
٣١,٩	٥٦,٩٣١		٨,٧	٣,٤١٩	٢٤,٠	٢,١٢٨	٣٧,٩	٤٥,٢٨٤	٥٤,٧	٦,١٠٠	ذكور
٦٨,٢	١٢١,٨٣١		٩١,٣	٣٥,٨٦٢	٧٦,٠	٦,٧٥٢	٦٢,١	٧٤,١٧٢	٤٥,٣	٥,٠٤٢	إناث
١٤,١	١٧٨,٧٦٢		٢٢,٠	٣٩,٢٨٢	٥,٠	٨,٨٨١	٦٦,٨	١١,٩٤٥٦	٦,٢	١١,١٤٢	جملة
٥١,٠	٤٥,٧٣٢	١	١٥,٥	٨٤٨	٢٩,٨	٩٥٦	٥٣,٧	٣٧,٩١٨	٥٨,٢	٦,٠٠٩	ذكور
٤٩,٠	٤٣,٨٦٤	٠	٨٤,٥	٤,٦٢٠	٧٠,٢	٢,٢٥٥	٤٦,٣	٣٢,٦٧٥	٤١,٨	٤,٣١٤	إناث
٧,١	٨٩,٥٩٦	١	٦,١	٥,٤٦٨	٣,٦	٣,٢١١	٧٨,٨	٧٠,٥٩٣	١١,٥	١٠,٣٢٣	جملة
٥٤,٥	٧٨,٩٤٥	٢	٨,٣	١٣٤	٣١,٩	٨٥٣	٥٢,٩	٣٣,٢٨٤	٥٧,٥	٤٤,٦٧٢	ذكور
٤٥,٥	٦٥,٩٩٢	٠	٩١,٧	١,٤٧٧	٦٨,١	١,٨٢٢	٤٧,١	٢٩,٦٤٨	٤٢,٥	٣٣,٠٤٥	إناث
١١,٤	١٤,٤٩٣٧	٢	١,١	١,٦١١	١,٩	٢,٦٧٥	٤٣,٤	٦٢,٩٣٢	٥٣,٦	٧٧,٧١٧	جملة
٥٦,١	١٢٦,٦٩٣	٢	١٢,٣	١٢١	٣٤,٤	٨٦٠	٥٤,٧	٤٠,١٥٣	٥٧,٥	٨٥,٥٥٧	ذكور
٤٣,٩	٩٨,٩٦٣	٠	٨٧,٨	٨٦٧	٦٥,٦	١,٦٣٩	٤٥,٣	٣٣,٢١٤	٤٢,٥	٦٣,٢٤٣	إناث
١٧,٨	٢٢٥,٦٥٦	٢	٠,٤	٩٨٨	١,١	٢,٤٩٩	٣٢,٥	٧٣,٣٦٧	٦٥,٩	١٤٨,٨٠٠	جملة
٥٣,١	٢٢٩,٢٩٢	٤	١٤,١	١٦٤	٣٠,٩	١,٣٨٢	٤٩,٦	٩٤,٢٢٩	٥٦,٣	١٤٣,٦١٣	ذكور
٤٦,٩	٢١١,١٣٩	٠	٨٥,٩	١,٠٠٠	٦٩,١	٣,٠٩٧	٥٠,٤	٩٥,٧٤٤	٤٣,٧	١١١,٢٩٨	إناث
٣٥,٦	٤٥٠,٥٣١	٤	٠,٣	١,١٦٤	١,٠	٤,٤٧٩	٤٢,٢	١٨٩,٩٧٣	٥٦,٦	٢٥٤,٩١١	جملة
٥١,٠	٣٧,٧١٩	١	١٥,٩	٤٢	٢٦,٢	٢٣٣	٥٢,٣	٢٢,٤٣٦	٥٠,١	١٥,٠٠٧	ذكور
٤٩,١	٣٦,٣١٨	٠	٨٤,١	٢٢٢	٧٣,٨	٦٥٧	٤٧,٧	٢٠,٤٦١	٥٠,٠	١٤,٩٧٨	إناث
٥,٩	٧٤,٠٣٧	١	٠,٤	٢٦٤	١,٢	٨٩٠	٥٧,٩	٤٢,٨٩٧	٤٠,٥	٢٩,٩٨٥	جملة
٤٨,٧	٤٤,٨٧٨		١٥,٨	٣٦	٢٩,٥	٢٨٧	٥١,١	٣٢,١٢٨	٤٤,١	١٢,٤٢٧	ذكور
٥١,٤	٤٧,٣٧٨		٨٤,٢	١٩٢	٧٠,٥	٦٨٦	٤٨,٩	٣٠,٧٦٨	٥٥,٩	١٥,٧٣٢	إناث
٧,٣	٩٢,٢٥٦		٠,٣	٢٢٨	١,١	٩٧٣	٦٨,٢	٦٢,٨٩٦	٣٠,٥	٢٨,١٥٩	جملة
٧٣,٩	٦,٦٨٨		٣٧,٩	١١	٤٦,٥	٧٣	٧٩,١	٦,٠٥٢	٤٥,٤	٥٥٢	ذكور
٢٦,١	٢,٣٦٦		٦٢,١	١٨	٥٣,٥	٨٤	٢٠,٩	١,٦٠٠	٥٤,٦	٦٦٤	إناث
٠,٧	٩,٠٥٤		٠,٣	٢٩	١,٧	١٥٧	٨٤,٥	٧,٦٥٢	١٣,٤	١,٢١٦	جملة

تابع جدول (٢-٤) التوزيع العددي والنسبي للسكان العُمانيين (١٥ سنة فأكثر) حسب الحالة الزوجية والحالة التعليمية والنوع لتعداد ٢٠١٠م

جملة		غير ميين	أرمل		مطلق		متزوج		لم يتزوج أبداً		الحالة التعليمية / النوع	
%	عدد		%	عدد	%	عدد	%	عدد	%	عدد		
٧٤,٧	١,٣٢٧		٥٠,٠	٥	٤٤,٨	١٣	٧٩,٨	١,٢٥٢	٣٦,٦	٦٧	ذكور	دكتوراه
٢٥,٤	٤٥٤		٥٠,٠	٥	٥٥,٢	١٦	٢٠,٢	٣١٧	٦٣,٤	١١٦	إناث	
٠,١	١,٧٩١		٠,٦	١٠	١,٦	٢٩	٨٧,٦	١,٥٦٩	١٠,٢	١٨٣	جملة	
٠,٠	٨	٧	٠,٠	٠	٠,٠	٠	٠,٠	١		٠	ذكور	غير ميين
٠,٠	٧	٤	٠,٠	٠	٠,٠	٠	٠,٠	٢		١	إناث	
٠,٠	١٥	١١	٠,٠	٠	٠,٠	٠	٠,٠	٣		١	جملة	
٥٠,٤	٦٣٨,٣٢٣	١٧	٩,٨	٤,٧٨٠	٢٨,٥	٦,٧٨٥	٤٩,٥	٣١٢,٧٣٧	٥٥,٨	٣١٤,٠٠٤	ذكور	إجمالي
٤٩,٦	٦٣٨,٣١٢	٤	٩٠,٣	٤٤,٣٦٤	٧١,٥	١٧,٠٠٩	٥٠,٥	٣١٨,٦٠١	٤٤,٢	٢٤,٨٤٣٤	إناث	
١٠٠,٠	١,٢٦٦,٦٣٥	٢١	٣,٩	٤٩,٠٤٤	١,٩	٢٣,٧٩٤	٤٩,٨	٦٣١,٣٣٨	٤٤,٤	٥٦٢,٤٣٨	جملة	

٢-٣-١ الزواج والطلاق والحالة التعليمية بين تعدادي ٢٠٠٣م و٢٠١٠م:

يوضح جدول (٢-٥) التوزيع النسبي لحالات الزواج والطلاق حسب الحالة التعليمية والنوع في تعدادي ٢٠٠٣م و٢٠١٠م وذلك على النحو التالي:

- شهدت الفترة من ٢٠٠٣م إلى ٢٠١٠م انخفاضاً كبيراً في

نسبة الأميين بين المتزوجين الذكور والإناث حيث توضح النسب في جدول رقم (٢-٥) انخفاض نسب الأميات من ٤٢% من إجمالي الإناث ١٥ سنة فأكثر المتزوجات في عام ٢٠٠٣م إلى ٢٢% في عام ٢٠١٠م وانخفاض نسب الأزواج الأميين من ٢٦% من إجمالي

الذكور ١٥ سنة فأكثر في عام ٢٠٠٣م إلى ١٥% في عام ٢٠١٠م وكذلك الحال في حالات الزواج لكل من الذكور والإناث من حملة الشهادة الابتدائية. ويتغير توجه النسب مع المستويات التعليمية الأعلى من الشهادة الابتدائية، حيث شهدت الفترة المذكورة ارتفاعاً في نسب الجامعيين من ٧% في عام ٢٠٠٣م إلى ١٣% في عام ٢٠١٠م، وارتفعت تلك النسبة عند الإناث ارتفاع كبير خلال تلك الفترة من ٤% في عام ٢٠٠٣م إلى ١٠%، مما يدل على توجه النساء العُمانيات نحو إكمال الدراسة الجامعية والانخراط في العمل قبل الزواج وهذا يفسر أيضاً تأخر سن الزواج للنساء.

انخفضت نسب الأزواج الأميين من ٢٦% من إجمالي الذكور ١٥ سنة فأكثر في عام ٢٠٠٣م إلى ١٥% في عام ٢٠١٠م.

جدول (٢-٥) التوزيع النسبي للسكان العُمانيين (١٥ سنة فأكثر) حسب الحالة الزوجية (متزوج ومطلق) و النوع والحالة التعليمية بين تعدادي ٢٠٠٣م و٢٠١٠م

مطلق		متزوج				الحالة التعليمية		
تعداد ٢٠١٠م		تعداد ٢٠٠٣م		تعداد ٢٠١٠م			تعداد ٢٠٠٣م	
ذكور %	إناث %	ذكور %	إناث %	ذكور %	إناث %		ذكور %	إناث %
٣١.٤	٢٩.٧	١٤.٥	٢٣.٢	٢٦.٢	٤١.٧	١٤.٧	٢٦.٢	أمي
١٤.١	١٣.٢	١٢.١	١٠.٢	٢٠.٦	١٤.٧	١٤.٧	٢٠.٦	يقرأ ويكتب
١٢.٦	١٠.٧	١٠.٦	٩.٣	١٦.٩	١٤.١	١٤.١	١٦.٩	المرحلة الابتدائية/الحلقة الأولى من التعليم الأساسي
١٢.٧	٩.٦	١٢.٨	١٠.٤	٩.٦	٦.١	٦.١	٩.٦	المرحلة الإعدادية/الحلقة الثانية من التعليم الأساسي
٢٠.٤	١٨.٢	٣٠.١	٣٠.١	١٣.٧	١٥.١	١٥.١	١٣.٧	المرحلة الثانوية
٣.٤	٣.٩	٧.٢	٦.٤	٥.٤	٣.٨	٣.٨	٥.٤	دبلوم/
٥.٥	٤.٦	١٢.٦	١٠.٢	٧.٤	٤.١	٤.١	٧.٤	بكالوريوس/ليسانس
٠.٠	٠.٠	٠.٠	٠.٠	٠.٢	٠.٢	٠.٢	٠.٢	غير مبين
١٠٠.٠	١٠٠.٠	١٠٠.٠	١٠٠.٠	١٠٠.٠	١٠٠.٠	١٠٠.٠	١٠٠.٠	إجمالي

- انخفاض نسب الطلاق لكل من الذكور والإناث الأميين في عام ٢٠١٠م حيث بلغت تلك النسب ٤٠٪، ٥٤٪ على الترتيب في عام ٢٠٠٣م وانخفضت إلى ٣١٪، ٤٠٪ في عام ٢٠١٠م وهذا يتطابق مع انخفاض نسب الزواج للذكور الأميين والإناث الأميات، كما يعكس نسب الأمية للمجتمع بشكل عام.

أما الارتفاع في نسب الطلاق في المستويات التعليمية العليا فربما يعود إلى التفاوت أو التباين في مستويات التعليم بين الزوج والزوجة.

٢-٤ الحالة الزوجية حسب العلاقة بالقوة البشرية وبقوة العاملة والنوع

ما يقرب من ثلث السكان العُمانيين ممن في سن الزواج مشتغل خارج المسكن مع وجود فروق واضحة بين الجنسين لصالح الذكور.

باستقراء مضمون الجدول رقم (٢-٦) و(٢-٧) يمكن إجمال الفروق بين الجنسين بحسب القوة البشرية/ القوة العاملة للسكان العُمانيين ممن في سن الزواج بين تعدادي ٢٠٠٣م و٢٠١٠م، وذلك حسب الترتيب التازلي من الأكبر إلى الأصغر وفقاً للتمثيل النسبي لكل فئة عمل في الآتي:

- ما يقرب من ثلث السكان العُمانيين ممن في سن الزواج (مشتغل خارج المسكن) مع وجود فروق واضحة بين الجنسين لصالح الذكور، برغم من أنها تسير نحو الهبوط.

- ما يزيد قليلاً عن ربع السكان العُمانيين ممن في سن الزواج (التفرغ للأعمال المنزلية) الغالبية المطلقة نساء.

- أما فئة (طالب) شغلت ما يقل عن ربع السكان مع الميل للهبوط العددي والنسبي، وتتقارب الفروق بين الجنسين مع زيادة بسيطة لصالح الذكور.

- ثم تأتي فئة (مشتغل من داخل المسكن)، التي شهدت اختلافاً بين تعدادي ٢٠٠٢م و٢٠١٠م؛ حيث شغلت ما يقرب من ١١٪ سجل الذكور ما يقرب من الثلثين في تعداد ٢٠٠٢م، ثم شهدت هبوطاً حاداً في تعداد ٢٠١٠م، مع غلبة النساء.

- ظهور فئة (باحث عن عمل ولم يسبق له العمل) في تعداد ٢٠١٠م، حيث بلغت ما يزيد عن ١٠٪ مع وجود فروق لصالح الذكور.

كما يمكن تناول الفروق بين الجنسين بحسب الحالة الزوجية القوة البشرية/ القوة العاملة تفصيلاً فيما يأتي:

- سجل المتزوجون ما يقرب من ثلثي المشتغلين خارج المسكن بنسبة ٦٦٪، غالبيةهم من الذكور حيث بلغت نسبة الذكور في هذه الفئة ٨٧٪، ثم يأتي من لم يسبق لهم الزواج ما يقرب من الثلث ٢٢٪، تتركز أيضاً بين الذكور بنسبة ٧٩٪. وتشغل فئتي المطلقين والأرامل نسبة بسيطة من بين فئة (مشتغل خارج المسكن)، حيث بلغت الأولى (المطلقين) ٢٪، والثانية (الأرامل) ٠،٦٪ تتركز بين الذكور بحوالي الثلثين فيهما.

أما في تعداد ٢٠١٠م شكل المتزوجون ما يزيد من ثلثي فئة مشتغل خارج المسكن هذه الفئة بنسبة ٦٧٪ غالبيةها من الذكور بنسبة ٨١٪. وسجل من لم يتزوج أبداً ما يقرب من ثلث هذه الفئة بنسبة ٣٢٪، مع وجود فروق واضحة بين الجنسين لصالح الذكور بنسبة ٧٧٪، ثم تأتي فئتي المطلقين والأرامل بنسب بسيطة، سجلت الفئة الأولى (مطلق) ١،٥٪ مع وجود تقارب بين الجنسين، والفئة الثانية (أرمل) ٠،٤٪ بلغت نسبة الإناث فيها حوالي الثلثين.

- وفي المرتبة الثانية من بين فئات القوة البشرية/ القوة العاملة، جاءت فئة (التفرغ للأعمال المنزلية) بنسب متقاربة بين تعدادي ٢٠٠٢م و٢٠١٠م، حيث بلغت حوالي ربع إجمالي السكان العُمانيين ممن في سن الزواج، يمثل بين المتزوجون بما يقرب من ثلاثة أرباع هذه الفئة، ثم من لم يسبق لهم الزواج بحوالي سُدس هذه الفئة، وتأتي الأرامل والمطلقين بنسب بسيطة، وغالبية هذه الفئة من النساء في جميع فئات الحالة الزوجية.

- تأتي فئة (طالب متفرغ) في المرتبة الثالثة من الفئات المرتبطة بقوة البشرية/ بقوة العاملة للسكان العُمانيين ممن في سن الزواج، ففي تعداد ٢٠٠٢م بلغت ما يقرب من ربع من إجمالي السكان العُمانيين، تركزت فيها بطبيعة الحال فئة من لم يسبق لهم الزواج بنسبة ٩٩٪ من إجمالي فئة (طالب)، مع وجود تقارب بين الجنسين بزيادة طفيفة لصالح الذكور، ونسبة بسيطة من المتزوجين ١٪ مع غلبة الإناث.

وفي تعداد ٢٠١٠م، انخفضت فئة (طالب متفرغ) إلى ٢٠٪، تزداد فيها فئة من لم يتزوج ابداً أيضاً، مع زيادة طفيفة لصالح الذكور. وشكلت نسبة المتزوجين من إجمالي هذه الفئة ٢٪ بزيادة عددية ونسبية مقارنة بتعداد ٢٠٠٣م، مع وجود فروق بين الجنسين لصالح الإناث، حيث بلغت الثلثين. بما يدل على استمرار زواج بعض الفتيات في سن مبكر أو قبل الانتهاء من التعليم.

- وفي المرتبة الرابعة اختلفت فئات القوة البشرية/ القوة العاملة، ففي تعداد ٢٠٠٣م برزت بوضوح فئة (مشتغل من داخل المسكن) بنسبة ١١٪، شكل من لم يتزوج ابداً ٢٠٪ من إجمالي المشتغلين من داخل المسكن، مع وجود فروق بين الجنسين لصالح الإناث، وشكل المتزوجين نسبة ٦٦٪ مع غالبية من الإناث أيضاً، ونسبة بسيطة من المطلقين ٥٪.

أما في تعداد ٢٠١٠م ظهرت فئة (باحث عن عمل ولم يسبق له العمل) بنسبة ١٠٪ من إجمالي السكان العُمانيين ممن في سن الزواج، معظمهم ممن لم يسبق له الزواج بنسبة ٨٤٪، مع وجود فروق بين الجنسين لصالح الذكور بنسبة ٥٩٪. كما شكل المتزوجين نسبة ١٥٪، ما يقرب من الثلثين منهم من الإناث.

- وتأتي فئة (غير قادر على العمل) في المرتبة الخامسة، حيث بلغت في تعداد ٢٠٠٣م ٥٪ من إجمالي السكان العُمانيين ممن في سن الزواج، توزعت بين فئات الحالة الزوجية، حيث شكل المتزوجين منهم ما نسبته ٤٤٪ النسبة الأكبر منهم ذكور بنسبة ٧١٪، فجاء الأرامل بنسبة ٢١٪ مع غلبة الإناث بنسبة ٨٤٪، جاءت فئة من لم يتزوج ابداً بنسبة ١٦٪ ما يزيد عن الثلثين منهم من الذكور، وسجل المطلقين نسبة ٧٪ شكل الإناث منهم ما يقرب من الثلثين.

وفي تعداد ٢٠١٠م، شكل المتزوجون حوالي نصف فئة (غير قادر على العمل)، مع وجود فروق واضحة بين الجنسين لصالح الذكور بنسبة ٧٩٪، وتأتي فئة الأرامل بنسبة ٢٧٪ مع غلبة الإناث. أم فئة من لم يسبق لهم الزواج شكلت نسبة ١٧٪ تزداد بوضوح فيها الذكور بنسبة ٦٨٪، وجاءت نسبة المطلقين ٦٪ مع وجود فروق بسيطة بين الجنسين لصالح الإناث بنسبة ٥٥٪. وهذه الفئة منها المرضى والأشخاص من ذوي الإعاقة، وغيرهم.

- أما فئة (لا يرغب بالعمل/مكتفي) أي لا يعمل ولديه دخل يكفيه، جاءت في نهاية أنواع النشاط حسب الترتيب، وتنتشر هذه الفئة بين المتقدمين في العمر والمتقاعدين من الجنسين. بلغت هذه الفئة ٥٪ من إجمالي السكان العُمانيين في سن الزواج في تعداد ٢٠٠٣م، ٧٤٪ من هذه الفئة متزوجين غالبيتهم من الذكور بنسبة ٩٣٪. ثم تأتي فئة من لم يتزوج ابداً بنسبة ١٥٪ مع وجود فروق بين الجنسين لصالح الذكور بنسبة ٦٢٪. وسجلت الأرامل نسبة ٧٪، ما يقرب من الثلثين منهم من الإناث بنسبة ٦١٪. وبلغت نسبة المطلقون ٤٪، شكل الذكور ما يقرب من الثلثين.

في تعداد ٢٠١٠ كان ١٠٪ من السكان العُمانيين في سن الزواج باحثون عن عمل لم يسبق لهم العمل، معظمهم ممن لم يسبق لهم الزواج.

وفي تعداد ٢٠١٠م، بلغت فئة (لا يرغب بالعمل/مكتفي) ما نسبته ٣٪، يزداد فيها المتزوجون بنسبة ٨٧٪ معظمهم من الذكور بنسبة ٩٥٪، ثم تأتي الأرامل بنسبة ٦٪ مع وجود فروق بين الجنسين لصالح الإناث بنسبة ٥٤٪. وسجل من لم يتزوج ابداً والمطلقون نسب متقاربة تربو على ٢٪ أغلبهم من الذكور.

ومما سبق يمكن استخلاص الآتي:

- من لم يتزوج ابداً، ترتفع نسبتهم في فئة (طالب متفرغ) مع تقارب بين الجنسين، تليها (مشتغل من داخل المسكن) ثلثين من الذكور، ثم (مشتغل من خارج المسكن) ثلاث أرباعها من الذكور.
- المتزوجون، ترتفع نسبتهم بوضوح في فئتي (مشتغل خارج المسكن) و (لا يرغب بالعمل / مكتفي) مع غالبية من الذكور، ثم (التفرغ للأعمال المنزلية) بغالبية مطلقة تقريباً للنساء.
- أما المطلقون، ترتفع نسبتهم فئة (غير قادر على العمل) بأغلبية ما يقرب من الثلثين من النساء، ثم (مكتفي/ لديه مصدر دخل) ثلثين من الذكور، و (التفرغ للأعمال المنزلية) بأغلبية مطلقة للنساء بطبيعة الحال.
- أما فئة الأراامل، تظهر في فئتي (غير قادر على العمل) و (التفرغ للأعمال المنزلية) بأغلبية للنساء أيضاً.

جدول (٦-٢) التوزيع العددي والنسبي للسكان العُمانيين (١٥ سنة فأكثر) حسب الحالة الزوجية والعلاقة

بالقوة البشرية وبالقوة العاملة والجنس وفقاً لتعداد ٢٠٠٣ م

جملة	غير		أرمل		مطلق		متزوج		لم يتزوج أبداً		العلاقة بقوة البشرية وبقوة العمل / النوع
	عدد	مبين	عدد	%	عدد	%	عدد	%	عدد	%	
٢٠٧.٢٥٨	٣٠٧.٨٣	٥٧	٤٣.٩	٨٤٨	٦٥.٥	٣.٩٠٦	٨٦.٧	١٧٦.٢٧٦	٧٩.٤	٧٧.٢٢٠	ذكور
١٦.٣	٥٠.٢٦٧	٢٥	٥٦.١	١.٠٨٣	٣٤.٥	٢.٠٥٣	١٣.٣	٢٧.٠٥٨	٢٠.٦	٢٠.٠٣٨	إناث
٢٩.٢	٣٠٨.٥٧٤	٩٢	٠.٦	١.٩٣١	١.٩	٥.٩٥٩	٦٥.٩	٢٠٣.٣٣٤	٣١.٥	٩٧.٢٥٨	جملة
١٢.٣	٤٩٤	٠	٤.٨	١٦	١٣.٤	٢٧	١٣.٠	٣٤٧	١٢.٧	١٠٤	ذكور
٨٧.٧	٣.٥٢٦	١	٩٥.٢	٣١٨	٨٦.٦	١٧٤	٨٧.٠	٢.٣١٩	٨٧.٣	٧١٤	إناث
٠.٤	٤.٠٢٠	١	٨.٣	٣٣٤	٥.٠	٢٠١	٦٦.٣	٢.٦٦٦	٢٠.٣	٨١٨	جملة
٨٥.٣	١.٢٣٤٠	١	٤٤.٠	٣٧	٧٨.٩	٥٦١	٨٧.٠	٧.٤٩٤	٨٤.٠	٤.٢٤٧	ذكور
١٤.٧	٢.١٢٨	١	٥٦.٠	٤٧	٢١.١	١٥٠	١٣.٠	١.١٢٤	١٦.٠	٨٠٦	إناث
١.٤	١٤.٤٦٨	٢	٠.٦	٨٤	٤.٩	٧١١	٥٩.٦	٨.٦١٨	٣٤.٩	٥.٠٥٣	جملة
٦٠.٤	٦٠.٦٣١	٣١	١٠.٠	٥	٢٦.٦	١٥٨	٣٧.٧	٢.٠٤٩	٦١.٩	٥٨.٣٨٨	ذكور
٣٩.٦	٣٩.٨١٧	٦١	٩٠.٠	٤٥	٧٣.٤	٤٣٦	٦٢.٣	٣.٣٨٦	٣٨.١	٣٥.٨٨٩	إناث
٩.٥	١٠٠.٤٤٨	٩٢	٠.٠	٥٠	٠.٦	٥٩٤	٥.٤	٥.٤٣٥	٩٣.٩	٩٤.٢٧٧	جملة
٠.١	٢٦٥	١	٠.٢	٤٧	٠.٤	٣٩	٠.٠	٦٣	٠.٣	١١٥	ذكور
٩٩.٩	٢٧٠.١٧٥	٧٧٨	٩٩.٨	٢١.٥٩٠	٩٩.٦	٩.٠٧٨	١٠٠.٠	٢٠٣.٥٤٢	٩٩.٧	٣٥.١٨٧	إناث
٢٥.٦	٢٧٠.٤٤٠	٧٧٩	٨.٠	٢١.٦٣٧	٣.٤	٩.١١٧	٧٥.٣	٢٠٣.٦٠٥	١٣.١	٣٥.٣٠٢	جملة
٥١.٣	١٣٠.٨٨٧	٣٦	٧.١	١	١٨.٥	٣٢	٢٠.٤	٥٧٤	٥١.٧	١٣٠.٢٤٤	ذكور
٤٨.٧	١٢٤.٢٢٢	٨٧	٩٢.٩	١٣	٨١.٥	١٤١	٧٩.٦	٢.٢٤١	٤٨.٣	١٢١.٧٤٠	إناث
٢٤.١	٢٥٥.١٠٩	١٢٣	٠.٠	١٤	٠.١	١٧٣	١.١	٢.٨١٥	٩٨.٨	٢٥١.٩٨٤	جملة

تابع جدول (٦-٢) التوزيع العددي والنسبي للسكان العُمانيين (١٥ سنة فأكثر) حسب الحالة الزوجية والعلاقة بالقوة البشرية وبالقوة العاملة والجنس وفقاً لتعداد ٢٠٠٣ م

جملة		غير مابين	أرمل		مطلق		متزوج		لم يتزوج أبداً		العلاقة بقوة البشرية وبقوة العمل / النوع
%	عدد		%	عدد	%	عدد	%	عدد	%	عدد	
٨٣,٣	٤٢,٩١٧	٢٥	٣٨,٥	١,٣٨١	٦٦,١	١,٤٧٠	٩٣,٠	٣٥,٤٠٣	٦١,٩	٤,٦٣٨	لا يرغب في العمل/مكتفي
١٦,٧	٨,٦٠٥	١٤٥	٦١,٥	٢٠٢,٢	٣٣,٩	٧٥٥	٧,٠	٢,٦٥١	٣٨,١	٢,٨٥٢	
٤,٩	٥١,٥٢٢	١٧٠	٧,٠	٣,٥٨٣	٤,٣	٢,٢٢٥	٧٣,٩	٣٨,٠٥٤	١٤,٥	٧,٤٩٠	
٥٠,١	٢٥,٩٧٦	٤٩	١٦,١	٢,٥٩٢	٣٩,١	١,٤٤٨	٧٠,٩	١٦,٢٣٢	٦٧,١	٥,٦٥٥	غير قادر على العمل
٤٩,٩	٢٥,٨٧٤	٦٥٢	٨٣,٩	١٣,٥٤٤	٦٠,٩	٢,٢٥١	٢٩,١	٦,٦٤٩	٣٢,٩	٢,٧٧٨	
٤,٩	٥١,٨٥٠	٧٠١	٣١,١	١٦,١٣٦	٧,١	٣,٦٩٩	٤٤,١	٢٢,٨٨١	١٦,٣	٨,٤٣٣	
٠	٣٣٩	٢٥	٠	٥٦	٠	٢٣	٠	١٢٦	٠	١٠٩	غير مابين
٠	١,٥١٨	٨١	٠	٧٢٨	٠	١١٢	٠	٤٩١	٠	١٠٦	
٠	١,٨٥٧	١٠٦	٠	٧٨٤	٠	١٣٥	٠	٦١٧	٠	٢١٥	
٥٠,٣	٥٢٢,١٥٦	٢٢٥	١١,٢	٤,٩٨٣	٣٣,٦	٧,٦٦٤	٤٨,٩	٢٣٨,٥٦٤	٥٦,١	٢٨٠,٧٢٠	إجمالي
٤٩,٧	٥٢٦,١٣٢	١٨٤١	٨٨,٨	٣٩,٥٧٠	٦٦,٤	١٥,١٥٠	٥١,١	٢٤٩,٤٦١	٤٣,٩	٢٢٠,١١٠	
١٠٠,٠	١,٠٥٨,٢٨٨	٢٠٦٦	٤,٢	٤٤,٥٥٣	٢,٢	٢٢,٨١٤	٤٦,١	٤٨٨,٠٢٥	٤٧,٣	٥٠٠,٨٣٠	

جدول (٧-٢) التوزيع العددي والنسبي للسكان العُمانيين (١٥ سنة فأكثر) حسب الحالة الزوجية والعلاقة بالقوة البشرية وبالقوة العاملة والجنس وفقاً لتعداد ٢٠١٠ م

جملة		غير مابين	أرمل		مطلق		متزوج		لم يتزوج أبداً		العلاقة بقوة البشرية وبقوة العمل / النوع
%	عدد		%	عدد	%	عدد	%	عدد	%	عدد	
٧٩,٤	٣٤٨٩١٦	٠	٣٣,٤	٦٤٢	٥٣,٢	٣٤١٦	٨١,٥	٢٣,٨١٤٠	٧٧,٠	١٠٦,٧١٨	مشتغل خارج المسكن
٢٠,٦	٩٠٢٩٢	٠	٦٦,٧	١٢٨٣	٤٦,٨	٣٠٠٠	١٨,٥	٥٤,١٠٦	٢٣,٠	٣١,٩٠٢	
٣٤,٧	٤٣٩٢٠٨	٠	٠,٤	١٩٢٥	١,٥	٦٤١٦	٦٦,٥	٢٩٢,٢٤٦	٣١,٦	١٢٨,٦٢١	
٥,٨	٤٤٧	٠	٢,٤	١١	٢,٣	٧	٦,٢	٣٣٢	٦,٠	٩٧	مشتغل داخل المسكن
٩٤,٢	٧٣١١	٠	٩٧,٧	٤٥٨	٩٧,٧	٢٩٧	٩٣,٨	٥,٠٢٢	٩٤,١	١,٥٣٤	
٠,٦	٧٧٥٨	٠	٦,١	٤٦٩	٣,٩	٣٠٤	٦٩,٠	٥,٣٥٤	٢١,٠	١,٦٣١	
٨٢,٣	١١٥٤٤	٠	٥٠,٩	٣٠	٧١,٢	٢٩٩	٨٤,٨	٦,١٨٤	٨٠,٣	٥٠,٠٣١	باحث عن عمل سبق له العمل
١٧,٧	٢٤٨٧	٠	٤٩,٢	٢٩	٢٨,٨	١٢١	١٥,٢	١,١٠٦	١٩,٧	١,٢٣١	
١,١	١٤٠٣١	٠	٠,٤	٥٩	٣,٠	٤٢٠	٥٢,٠	٧,٢٩٠	٤٤,٦	٦,٢٦٢	

تابع جدول (٧-٢) التوزيع العددي والنسبي للسكان العُمانيين (١٥ سنة فأكثر) حسب الحالة الزوجية والعلاقة بالقوة البشرية وبالقوة العاملة والجنس وفقاً لتعداد ٢٠١٠م

جملة	غير		أرمل		مطلق		متزوج		لم يتزوج أبداً		العلاقة بقوة البشرية وقوة العمل / النوع
	%	عدد	%	عدد	%	عدد	%	عدد	%	عدد	
٥٤,٩	٧١٢٤١	٠	٨,٦	٨	٢٧,٤	٢٩٧	٣٥,٢	٦,٧٩٩	٥٨,٧	٦٤,٢٢٧	ذكور
٤٥,١	٥٨٥٢٠	٠	٩١,٤	٨٥	٧٢,٦	٧٨٨	٦٤,٨	١٢,٤٩٥	٤١,٣	٤٥,١٥٢	إناث
١٠,٣	١٢٩٨٦١	٠	٠,١	٩٣	٠,٨	١٠٨٥	١٤,٩	١٩,٣٩٤	٨٤,٢	١٠٩,٢٨٩	جملة
١,٣	٤٢٤٣	٠	١,٣	٣٦٢	١,٦	١٧٣	١,٠	٢,٤٠٧	٢,٨	١,٣٠١	ذكور
٩٨,٧	٣١٦٣٤٩	٠	٩٨,٧	٢٦٥٨٢	٩٨,٤	١٠٣٥٨	٩٩,٠	٢٣٤,٠٩٨	٩٧,٢	٤٥,٢١١	إناث
٢٥,٣	٣٢٠٤٩٢	٠	٨,٤	٢٦٩٤٤	٣,٣	١٠٥٣١	٧٣,٨	٢٣٦,٥٠٥	١٤,٥	٤٦,٥١٢	جملة
٥١,٣	١٢٩٧٣١	٢	٣١,٨	٧	٩,٧	١٤	٣٤,٣	١,٧٣٥	٥١,٧	١٢٧,٩٧٣	ذكور
٤٨,٧	١٢٢٩٦٨	٠	٦٨,٢	١٥	٩٠,٣	١٣١	٦٥,٧	٣,٣٢٤	٤٨,٣	١١٩,٤٩٨	إناث
٢٠,٠	٢٥٢٦٩٩	٢	٠,٠	٢٢	٠,١	١٤٥	٢,٠	٥,٠٥٩	٩٧,٢	٢٤٧,٤٧١	جملة
٩٠,٧	٣٥٠٠٧	٠	٤٥,٩	٩٨٧	٧٣,١	١٠٠٤	٩٤,٩	٣١,٨٨٤	٧٦,٥	١,١٢٢	ذكور
٩,٣	٣٥٩١	٠	٥٤,١	١١٦٢	٢٦,٩	٣٦٩	٥,١	١,٧١٣	٢٣,٥	٣٤٧	إناث
٣,١	٣٨٥٩٨	٠	٥,٦	٢١٤٩	٣,٦	١٣٧٣	٨٧,٠	٣٣,٥٩٧	٣,٨	١,٤٧٩	جملة
٥٨,٠	٣٧٠٦١	٣	١٥,٧	٢٧٣٣	٤٤,٧	١٥٧٢	٧٨,٩	٢٥,٢٥١	٦٧,٩	٧,٥٠٢	ذكور
٤٢,٠	٣٦٨٨٠	٠	٨٤,٣	١٤٦٤٨	٥٥,٣	١٩٤٤	٢١,١	٦,٧٣٦	٣٢,١	٣,٥٥٢	إناث
٥,١	٦٣٩٤١	٣	٢٧,٢	١٧٣٨١	٥,٥	٣٥١٦	٥٠,٠	٣١٩٨٧	١٧,٣	١١٠٥٤	جملة
٠,٠	٣٣	١٢	٠,٠	٠	٠,٠	٣	٠,٠	٥	٠,٠	١٣	ذكور
٠,٠	١٤	٤	٠,٠	٢	٠,٠	١	٠,٠	١	٠,٠	٦	إناث
٠,٠	٤٧	١٦	٠,٠	٢	٠,٠	٤	٠,٠	٦	٠,٠	١٩	جملة
٥٠,٤	٦٣٨٣٢٣	١٧	٩,٨	٤٧٨٠	٢٨,٥	٦٧٨٥	٤٩,٥	٣١٢٧٣٧	٥٥,٨	٣١٤٠٠٤	ذكور
٤٩,٦	٦٣٨٣١٢	٤	٩٠,٣	٤٤٢٦٤	٧١,٥	١٧٠٠٩	٥٠,٥	٣١٨٦٠١	٤٤,٢	٢٤٨٤٣٤	إناث
١٠٠,٠	١٢٦٦٦٣٥	٢١	٣,٩	٤٩٠٤٤	١,٩	٢٣٧٩٤	٤٩,٨	٦٣١٣٣٨	٤٤,٤	٥٦٢٤٣٨	جملة

٥-٢ المتزوجون العُمانيون حسب السن عند الزواج الأول والنوع

يوضح الجدول (٨-٣) والشكل رقم (١-٣) توزيع فئات العمر للسن عند الزواج الأول حسب النوع للعُمانيين في تعداد ٢٠٠٢م، وتشير البيانات بوجه عام إلى انخفاض سن الزواج بين العُمانيين من واقع تعداد ٢٠٠٣م؛ فقد جاءت على التوالي

فئة ١٥-١٩ بعدد ١٩٤,٥٨٧ نسمة بنسبة ٣٦٪، ثم الفئة العمرية (٢٠-٢٤) بعدد ١٧٠,٨٣٦ نسمة بنسبة ٣١٪. أما الفئة العمرية ٢٥-٢٩ سجلت ٨٢٢٢٩ نسمة بنسبة ١٥٪، والفئة العمرية (أقل من ١٥ سنة) بعدد ٦٦,٩٩٨ نسمة بنسبة ١٢٪.

كما تشير البيانات إلى ارتفاع السن عند الزواج الأول بين الذكور مقارنةً بالإناث. لذا جاءت نسب الإناث في الفئات العمرية على التوالي تبدأ من (١٥-١٩) بنسبة ٤٨٪ من إجمالي الإناث، ثم الفئة العمرية (٢٠-٢٤) بنسبة ٢٤٪، والفئة العمرية (أقل من ١٥) بنسبة ٢١٪. أما الذكور فجاء ترتيب الفئات العمرية للسن عند الزواج الأول على التوالي (٢٠-٢٤) بنسبة ٤٠٪ من إجمالي الذكور، والفئة العمرية (٢٥-٢٩) بنسبة ٢٦٪، ثم الفئة العمرية (١٥-١٩) بنسبة ٢١٪.

جدول (٨-٢) التوزيع العددي والنسبي للسكان العُمانيين (١٥ سنة فأكثر) حسب السن عند الزواج الأول والنوع في تعداد ٢٠٠٣ م

الجملة		النوع				السن عند الزواج الأول
		الإناث		الذكور		
%	عدد	%	عدد	%	عدد	
١٢.٣	٦٦٩٩٨	٢٠.٩	٦٢١٥٤	٢,٠	٤٨٤٤	أقل من ١٥ سنة
٣٥.٧	١٩٤٥٨٧	٤٧.٨	١٤٢٠٣٨	٢١.٢	٥٢٥٤٩	١٩-١٥
٣١.٤	١٧٠٨٣٦	٢٣.٨	٧٠٥٤٧	٤٠.٥	١٠٠٢٨٩	٢٤-٢٠
١٥.١	٨٢٢٢٩	٦.١	١٨٠١٨	٢٥.٩	٦٤٢١١	٢٩-٢٥
٣.٧	٢٠٣٩٠	١.٠	٣٠٧٦	٧,٠	١٧٣٢٠	٣٤-٣٠
١.١	٥٩٨٥	٠.٣	٧٥٩	٢.١	٥٢٢٦	٣٩-٣٥
٠.٤	٢٠٩٩	٠.١	٢٣١	٠.٨	١٨٦٨	٤٤-٤٠
٠.٢	٨٢٠	٠.٠	٦٨	٠.٣	٧٥٢	٤٩-٤٥
٠.١	٧١٧	٠.٠	٦٥	٠.٣	٦٥٧	٥٠ سنة فأكثر
١٠٠	٥٤٤٦٦٧	١٠٠	٢٩٦٩٥٦	١٠٠	٢٤٧٧١١	الجملة
١٠٠.٠		٥٤.٥		٤٥.٥		النسبة من إجمالي المتزوجين

وبوجه عام يعكس ترتيب الفئات العمرية للسن عند الزواج الأول للجنسين انخفاضاً إلى حد ما، يعزى إلى إعلاء قيمة الزواج في ثقافة المجتمع العُماني، مما يؤدي إلى زواج الشباب من الجنسين خلال مراحل التعليم طالما تتوفر الظروف المادية والاجتماعية لذلك. هذا في إطار تعداد ٢٠٠٣ م، ولكن هناك العديد من المؤشرات الدالة على ارتفاع سن الزواج لدى الجنسين وخاصةً الذكور في تعداد ٢٠١٠ م في مواضع متفرقة من هذا التقرير.

٦-٢ المتزوجون العُمانيون حسب السن عند الزواج الأول والحالة

الزواجية

يوضح الجدول رقم (٩-٢) والشكل رقم (١-٢) توزيع المتزوجين العُمانيين حسب فئات العمر للسن عند الزواج الأول والحالة الزواجية في تعداد ٢٠٠٣ م. وتشير البيانات أن توزيعات فئات العمر للسن عند الزواج الأول بين العُمانيين سواء المتزوجين أو من سبق لهم الزواج من المطلقين والأرامل جاءت متقاربة بين المتزوجين والمطلقين، مع انخفاض في العمر بسيط بين المطلقين، بينما تقل الأعمار عند الزواج الأول بين الأرامل، نظراً لتزايد هذه الفئة بين المتقدمين في العمر من الجنسين كما سبقت الإشارة.

جدول (٩-٢) التوزيع العددي والنسبي للسكان العُمانيين (١٥ سنة فأكثر) حسب الحالة الزواجية والسن عند الزواج الأول في تعداد ٢٠٠٣ م

جملة		غير ميين	أرمل		مطلق		متزوج		فئات السن
%	عدد		%	عدد	%	عدد	%	عدد	
١٢.٣	٦٦,٩٩٨	٣٠.٣	٢٩.٩	١١,٩٤٢	١٨.٢	٣,٨٧٩	١٠.٦	٥٠,٨٧٤	أقل من ١٥ سنة
٣٥.٧	١٩٤,٥٨٧	٥٥٩	٤٤.٢	١٧,٦٣٢	٣٩.٩	٨,٥٢٨	٣٤.٨	١٦٧,٨٦٦	١٩-١٥
٣١.٤	١٧٠,٨٣٦	٢٤٠	١٦.٥	٦,٥٩٣	٢٤.٤	٥,٢٠٣	٣٢.٩	١٥٨,٧٩٨	٢٤-٢٠
١٥.١	٨٢,٢٢٩	٦١	٥.٩	٢,٣٦٥	١١.٢	٢,٣٩٩	١٦.١	٧٧,٤٠٤	٢٩-٢٥
٣.٧	٢٠,٣٩٦	١٥	٢.١	٨٤٩	٣.٩	٨٤١	٣.٩	١٨,٦٩١	٣٤-٣٠
١.١	٥,٩٨٠	٩	٠.٧	٢٨٨	١.٣	٢٨٢	١.١	٥,٤٠١	٣٩-٣٥
٠.٤	٢,٠٩٩	٢	٠.٣	١٣٥	٠.٦	١٢١	٠.٤	١,٨٤١	٤٤-٤٠
٠.٢	٨٢٠		٠.١	٣٣	٠.٢	٥١	٠.٢	٧٣٥	٤٩-٤٥
٠.١	٧٢٢	٥	٠.١	٤٨	٠.٣	٥٨	٠.١	٦١٥	٥٠ سنة فأكثر
١٠٠	٥٤٤,٦٦٧	١,١٩٥	١٠٠	٣٩,٨٨٥	١٠٠	٢١,٣٦٢	١٠٠	٤٨٢,٢٢٥	إجمالي

شكل (١-٢) التوزيع النسبي لسكان (١٥ سنة فأكثر) حسب الحالة الزوجية
والسن عند الزواج الأول لتعداد ٢٠٠٣ م

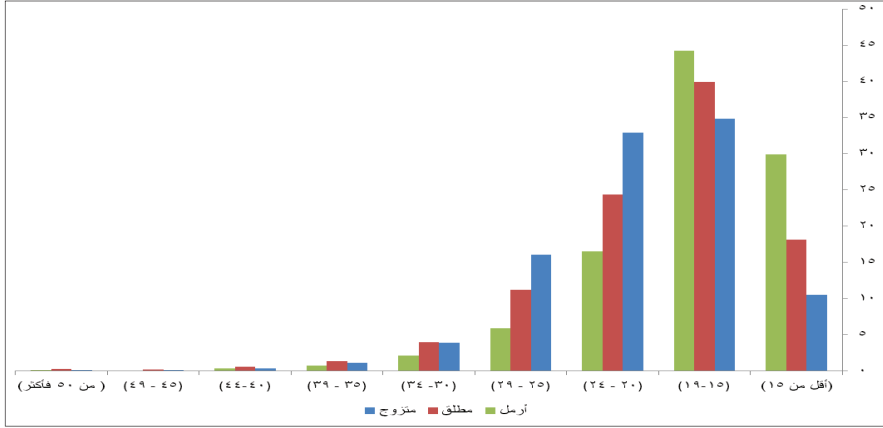

ومن ثم تأتي توزيعات فئات العمر للسنة عند الزواج الأول حسب الحالة الزوجية للمعمانيين كالتالي:

- بالنسبة للمتزوجين، جاءت الفئات العمرية للسنة عند الزواج الأول على التوالي (١٩-١٥) بعدد ١٦٧,٨٦٦ نسمة بنسبة ٢٥٪ من إجمالي المتزوجين، والفئة العمرية (٢٤-٢٠) عدد (١٥٨,٧٩٨) نسمة بنسبة ٢٣٪، ثم فئة (٢٩-٢٥) بنسبة ١٦٪. ثم الفئة العمرية (أقل من ١٥) عدد ٥٠٨٧٤ نسمة بنسبة ١١٪. أي ما يقرب ٨٨٪ من إجمالي المتزوجين تزوجوا خلال الفئات العمرية من أقل من (١٥-٢٤)؛ ويعزو ذلك إلى أن عدد لا بأس به منهم من متوسطي العمر وكبار السن وخاصة النساء.

- أما فئة المطلقين، فقد سجلت نفس ترتيب المتزوجين للفئات العمرية للسنة عند الزواج الأول مع اختلاف التوزيع النسبي، ففي الفئة العمرية (١٩-١٥) عدد ٨٥٢٨ نسمة بنسبة ٤٠٪، والفئة العمرية (٢٤-٢٠) عدد ٥٢٠٣ نسمة بنسبة ٢٤٪، ثم الفئة العمرية (أقل من ١٥ سنة) عدد ٣,٨٧٩ نسمة بنسبة ١٨٪، أي ما يقرب من ٨٢٪ من إجمالي المطلقين تزوجوا خلال العمر من أقل من (١٥-٢٤) أيضاً.

- ويختلف الأرامل عن المتزوجين والمطلقين، حيث يتركز السن عند الزواج الأول على التوالي في الفئات العمرية (١٩-١٥) عدد ١٧٦٣٢ نسمة بنسبة ٤٤٪، والفئة (أقل من ١٥ سنة) عدد ١١,٩٤٢ نسمة بنسبة ٣٠٪ وهو أعلى معدل بين فئات الحالة الزوجية في فئات العمر الصغرى. ثم تأتي الفئة العمرية (٢٤-٢٠) عدد ٦٥٩٣ نسمة بنسبة ١٧٪. ما يقرب من ٩٠٪ من الأراامل تزوجوا خلال العمر من أقل من (١٥-٢٤) أغلبهم من كبار السن الأميين كما أوضحت البيانات في مواضع متفرقة.

٧-٢. المتزوجون العُمانيون حسب السن عند الزواج الأول والقطاع والتحضر

يوضح الجدول رقم (٢-١٠) والشكل رقم (٢-٢) توزيع المتزوجين العُمانيين حسب السن عند الزواج الأول وقطاع المجتمعات (حضر/القرى) في تعداد ٢٠٠٣م. ويبين الجدول أن سكان الحضر ٣٦٥٣٩٨ نسمة بنسبة ٦٧٪، وسكان القرى ١٧٩,٢٦٩ نسمة بنسبة ٢٣٪ من إجمالي السكان العُمانيين المتزوجين أو ممن سبق لهم الزواج (المطلقين/الأرامل).

الجدول (٢-١٠) التوزيع العددي والنسبي للسكان العُمانيين (١٥ سنة فأكثر) للمتزوجين الذين سبق لهم الزواج حسب السن عند الزواج الأول والقطاع في تعداد ٢٠٠٣ م

الجملة		القطاع				السن عند الزواج الأول
		القرى		حضر		
عدد	٪	عدد	٪	عدد	٪	
٦٦,٩٩٨	١٢,٣	١٩,٩٧١	١١,١	٤٧,٠٢٧	١٢,٩	أقل من ١٥ سنة
١٩٤,٥٨٧	٣٥,٧	٧٠,٢٥٧	٣٩,٢	١٢٤,٣٣٠	٣٤,٠	١٩-١٥
١٧٠,٨٢٦	٣١,٤	٥٤,٢٠٦	٢٠,٢	١١٦,٦٢٠	٣١,٩	٢٤-٢٠
٨٢,٢٢٩	١٥,١	٢٣,٩٢٧	١٣,٤	٥٨,٣٠٢	١٦,٠	٢٩-٢٥
٢٠,٣٩٦	٣,٧	٦,٩٤٦	٣,٩	١٣,٤٥٠	٣,٧	٣٤-٣٠
٥,٩٨٠	١,١	٢٣٥٠	١,٢	٣,٦٣٠	١,٠	٣٩-٣٥
٢,٠٩٩	٠,٤	٩٠٤	٠,٥	١,١٩٥	٠,٣	٤٤-٤٠
٨٢٠	٠,٢	٣٨٧	٠,٢	٤٣٣	٠,١	٤٩-٤٥
٧٢٢	٠,١	٣٢١	٠,٢	٤٠١	٠,١	٥٠ سنة فأكثر
٥٤٤,٦٦٧	١٠٠,٠	١٧٩,٢٦٩	١٠٠,٠	٣٦٥,٣٩٨	١٠٠,٠	الجملة

وتشير البيانات إلى أن ترتيب الفئات العمرية للسنة عند الزواج الأول بين الحضر والقرى يأتي جملة متقارب، ولكن هناك صعود نسبي لمن تزوجوا في فئات تعكس الزواج المبكر (١٥-١٩) في القرى، حيث سجلت هذه الفئة العمرية للسنة عند الزواج الأول أعلى نسبة في القرى بعدد ٧٠,٢٥٧ نسمة بنسبة ٣٩٪ من إجمالي سكان القرى العُمانيين المتزوجين أو ممن سبق لهم الزواج (المطلقين/الأرامل). بينما في الحضر عدد ١٢٤,٣٣٥ نسمة بنسبة ٣٤٪.

ثم تأتي الفئة العمرية (٢٠-٢٤) تزداد قليلاً في الحضر سجلت ١١,٦٦٣ نسمة بنسبة ٤٢٪، وفي القرى ٥٤٢٠٦ نسمة بنسبة ٣٠٪. أما الفئة العمرية (٢٥-٢٩) تزداد أيضاً في الحضر ٥٨٣٠٢ نسمة بنسبة ١٦٪، وفي القرى ٢٣٩٢٧ نسمة بنسبة ١٢٪.

٨-٢ المتزوجون العُمانيون (ذكور) حسب عدد الزوجات في العصمة:

يبين الجدول رقم (٢-١١) والشكل رقم (٢-٢) توزيع الذكور العُمانيين المتزوجين حسب عدد الزوجات في العصمة في تعداد ٢٠٠٢م. وتكشف البيانات أن غالبية هذه الفئة لديهم زوجة واحدة في العصمة ٢٢٣١٤٥ نسمة بنسبة ٩٣٪. وهناك من لديه زوجتان شغل على المستوى العددي والنسبي ١٢,٩٨٤ نسمة بنسبة ٥٪. ثم تتضاءل بشكل واضح نسب من لديهم أكثر من زوجتين، حيث سجلت ٨١٠ نسمة بنسبة ٠,٣٪.

جدول (٢-١١) التوزيع العددي والنسبي للسكان العُمانيين (١٥ سنة فأكثر) حسب عدد الزوجات في العصمة لتعداد ٢٠٠٣ م

عدد الزوجات في العصمة	عدد	%
زوجة واحدة	٢٢٣,١٤٥	٩٣,٥
زوجتين	١٢,٩٨٤	٥,٤
ثلاث زوجات	٧٠٨	٠,٣
أربع زوجات	١٠٢	٠,٠
غير مبين	١٧٨٢	٠,٧
جملة	٢٣٨,٧٢١	١٠٠,٠

شكل (٢-٢) التوزيع النسبي العُمانيين (١٥ سنة فأكثر) المتزوجين حسب عدد الزوجات في العصمة وفقاً لتعداد ٢٠٠٣ م

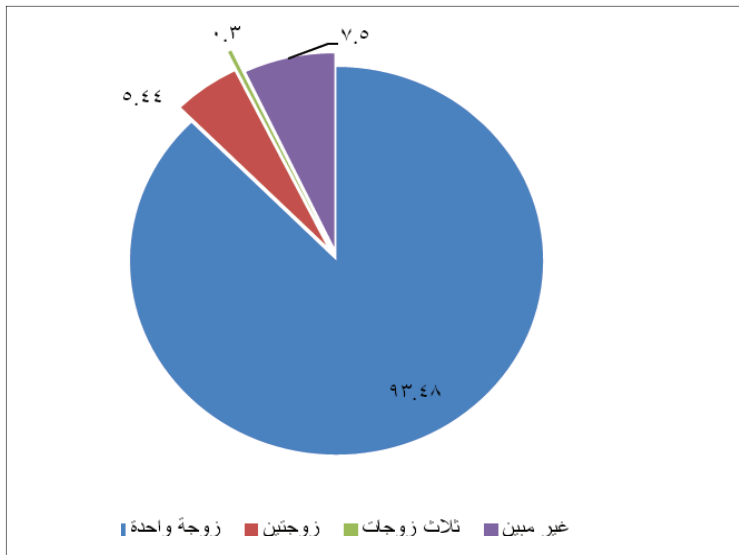

٩-٢ المتزوجون العُمانيون (الذكور) حسب عدد الزوجات في العصمة والقطاع والتحضر

يشير الجدول رقم (١٢-٢) إلى توزيع الرجال العُمانيين المتزوجين حسب عدد الزوجات في العصمة وقطاع المجتمعات (حضر/القرى). وبالنظر إلى توزيعات عدد الزوجات في العصمة حسب القطاع يلاحظ بوجه عام تزايد بسيط بين من لديه زوجة واحدة في الحضر مقارنة بالقرى، بالرغم أنهما سجلاً أغلبية. ففي حين سجل الحضر ٩٤٪ سجل القرى ٩٣٪. ومن ثم ترتفع قليلاً بين سكان القرى ممن لديه زوجتين مقارنةً بالحضر، ففي حين سجل القرى ٦٪، سجل الحضر ٥٪. أما من لديه أكثر من زوجتين في العصمة تتقارب بالحضر والقرى مع زيادة طفيفة في الحضر حيث جاءت ٤،٠٪ والقرى ٣،٠٪.

جدول (١٢-٢) التوزيع العددي والنسبي للسكان العُمانيين (١٥ سنة فأكثر) للمتزوجين حسب عدد الزوجات في العصمة والحالة الحضرية لتعداد ٢٠٠٣ م

الجملة	الحالة الحضرية				عدد الزوجات في العصمة
	القرى		حضر		
	عدد	%	عدد	%	
٢٢٣,١٤٥	٧١,٣٣٧	٩٣,٠	١٥١,٨٠٨	٩٣,٧	زوجة
١٢,٩٨٤	٤,٦١٥	٦,٠	٨,٣٦٩	٥,٢	زوجتين
٧٠٨	٢١٢	٠,٣	٤٩٦	٠,٣	ثلاث زوجات
١٠٢	١٩	٠,٠	٨٣	٠,١	أربع زوجات
١,٧٨٢	٥٦١	٠	١,٢٢١	٠	غير مبين
٢٢٨,٧٢١	٧٦,٧٤٤	٣٢,٢	١٦١,٩٧٧	٦٧,٩	إجمالي



الفصل الثالث

ملخص لأهم النتائج

١-٣ مقدمة:

بوجه عام ترصد بيانات تعداد ٢٠١٠م تزايداً على المستوى العددي والنسبي للسكان العُمانيين ممن في سن الزواج (١٥ سنة فأكثر) من إجمالي سكان السلطنة؛ حيث بلغ العدد في تعداد ٢٠٠٢م (٢٨٨, ٠٥٨, ١) نسمة بنسبة ٤٥٪ من إجمالي سكان السلطنة ونسبة ٥٩٪ من إجمالي السكان العُمانيين، صعد العدد في تعداد ٢٠١٠م إلى ١, ٢٦٦, ٦٣٥ نسمة بنسبة ٤٦٪ من إجمالي سكان السلطنة ونسبة ٦٥٪ من إجمالي السكان العُمانيين بمعدل نمو سكاني بلغ (٢,٦٪). وتزداد نسبة النوع بشكل طفيف في تعداد ٢٠١٠م إلى ما يقرب من ١٠٢، بينما سجلت نسبة النوع في تعداد ٢٠٠٢م (١٠١) أي ١٠١ من الذكور لكل ١٠٠ أنثى.

كما توضح اتجاهات تطور مؤشرات الحياة الاجتماعية للسكان العُمانيين ممن في سن الزواج (١٥ سنة فأكثر) بين تعدادي ٢٠٠٢م و٢٠١٠م، تغيرات واضحة تبدو من خلال الصعود على المستوى العددي والنسبي بين فئات المتزوجين، وصعود على المستوى العددي والهبوط على المستوى النسبي بين فئات من لم يسبق لهم الزواج، فضلاً عن تغيرات طفيفة بين فئات المطلقين والأرامل؛ حيث تشير المؤشرات إلى الاتجاه نحو الصعود البسيط على المستوى العددي والهبوط الطفيف على المستوى النسبي. ومن ثم تتفاوت نسبة النوع بين فئات الحالة الزوجية للعُمانيين؛ حيث سجلت نسبة النوع لفئة (لم يتزوج أبداً) في تعداد ٢٠٠٢م (١٢٧)، بينما سجلت نسبة النوع في تعداد ٢٠١٠م (١٢٦). أما فئة (متزوج) سجلت نسبة النوع في تعداد ٢٠٠٢م (٩٥)، بينما صعدت في تعداد ٢٠١٠م إلى (٩٨). أما فئة (مطلق) تنخفض نسبة النوع فيها، وجاءت على التوالي ما يقرب ٥١ و٤٠ بين تعدادي ٢٠٠٢م و٢٠١٠م. وتتنخفض أيضاً بشكل واضح نسبة النوع بين فئة (أرمل) حيث سجلت بين تعدادي ٢٠٠٢م و٢٠١٠م على التوالي ما يقرب من ١٢ و١١.

وبطبيعة الحال تبدو هذه المؤشرات ذات أهمية في سياق رصد اتجاه تطور مؤشرات الحالة الزوجية للسكان العُمانيين ممن في سن الزواج (من ١٥ سنة فأكثر). كما يمكن استخلاص أهم المؤشرات التفصيلية التي تعكس الحجم والانتشار الجغرافي، والخصائص الاجتماعية فيما يلي:

٢-٣ تطور مؤشرات الحالة الزوجية حسب فئات العمر:

هناك ارتباط عكسي بين توزيع من لم يسبق لهم الزواج حسب فئات العمر المختلفة، حيث تزداد في فئات العمر الصغرى، وتقل كلما صعدنا إلى أعلى في فئات العمر الأكبر.

- هناك تباين في اتجاه تطور مؤشرات الحالة الزوجية حسب توزيعات الفئات العمرية في تعداد ٢٠١٠م، يكشف هذا التباين عن وجود علاقة واضحة ترصدها توزيعات الحالة الزوجية حسب فئات العمر في تعداد ٢٠١٠م؛ فعلى سبيل المثال هناك ارتباط عكسي بين توزيع من لم يسبق لهم الزواج حسب فئات العمر المختلفة، حيث تزداد في فئات العمر الصغرى، وتقل كلما صعدنا إلى أعلى في فئات العمر الأكبر، بينما تتركز فئة (متزوج) بين فئات العمر الشابة في الغالب

(٢٥-٤٤). أما فئة (مطلق) تمتد من الفئات العمرية الصغرى إلى الفئات العمرية ما بعد المتوسطة. أما فئة

الأرامل ترتبط ارتباطاً طردياً بالعمر حيث تزداد كلما صعداً في فئات العمر المتقدمة، وتتركز في الغالب بين النساء، في فئات العمر الممتدة من المتوسطة إلى المتقدمة أي من (٤٥ - ٨٥ سنة فأكثر).

- تقارب نسبة الإناث اللاتي لم يسبق لهن الزواج للفئات العمرية (١٥-١٩) سنة، (٢٠-٢٤) سنة في عامي ٢٠٠٣م و ٢٠١٠م حيث بلغت تلك النسبة ٩٦٪، ٦٩٪ من إجمالي الإناث ١٥ سنة فأكثر عام ٢٠٠٣م و ٩٦٪، ٦٨٪ من إجمالي الإناث ١٥ سنة عام ٢٠١٠م.

- زيادة نسبة الذين لم يسبق لهم الزواج لكل من الذكور والإناث للفئات العمرية ٢٥ إلى أقل من ٥٠ سنة وتتركز الزيادة بشكل كبير في بعض الفئات العمرية المهمة حيث ارتفعت نسبة من لم يتزوج ابداً في الفئة العمرية (٢٥-٢٩) سنة من ٢٧٪ في عام ٢٠٠٣م إلى ٣٣٪ في عام ٢٠١٠م، كذلك ارتفعت تلك النسبة للفئة العمرية (٢٥-٢٩) للذكور من ٥٠٪ في عام ٢٠٠٣م إلى ٥٢٪ من إجمالي الذكور في عام ٢٠١٠م، وارتفعت النسبة للإناث للفئة العمرية (٣٠-٣٤) سنة من ٩٪ من إجمالي الإناث في نفس الفئة العمرية في عام ٢٠٠٣م إلى ١٧٪ في عام ٢٠١٠م، وارتفعت نسبة من لم يتزوج ابداً للفئة العمرية (٣٠-٣٤) سنة من ١٦٪ في عام ٢٠٠٣م إلى ٢٠٪ في عام ٢٠١٠م. ويلاحظ أن نسب الزيادة في نسب من لم يتزوج ابداً للذكور للفئات العمرية من ٢٥ إلى أقل من ٥٠ سنة أقل من تلك النسب للإناث مما يؤكد تأخر سن الزواج للإناث بدرجة أكبر خلال الفترة الزمنية ٢٠٠٣م - ٢٠١٠م. حيث تشير البيانات إلى ارتفاع سن الزواج عند الزواج الأول من (٢٨ سنة عام ٢٠٠٣م إلى ٢٨،٤ عام ٢٠١٠م) للذكور ومن (٢٤،٧ سنة عام ٢٠٠٣م إلى ٢٥،٨ عام ٢٠١٠م) للإناث.

- أما على مستوى الفئات العمرية للنساء المتزوجات يلاحظ تقارب نسب النساء المتزوجات للفئات العمرية (١٥-١٩)، (٢٠-٢٤) سنة في عامي ٢٠٠٣م و ٢٠١٠م حيث بلغت تلك النسبة ٤٪، ٣٠٪ من إجمالي الإناث ١٥ سنة فأكثر على الترتيب في عام ٢٠٠٣م و ٤٪، ٣١٪ من إجمالي الإناث ١٥ سنة فأكثر على الترتيب في عام ٢٠١٠م. انخفاض نسبة المتزوجات في الفئة العمرية (٢٥-٢٩) سنة من ٦٩٪ عام ٢٠٠٣م إلى ٦٥٪ في عام ٢٠١٠م وفي الفئة العمرية (٣٠-٣٤) سنة من ٨٥٪ من إجمالي الإناث ١٥ سنة فأكثر في عام ٢٠٠٣م إلى ٧٩٪ من إجمالي الإناث ١٥ سنة فأكثر في عام ٢٠١٠م ويستمر الانخفاض لتلك النسبة في عام ٢٠١٠م ولكن بنسب أقل حتى الفئة العمرية (٤٠-٤٤) سنة حيث تبدأ تلك النسبة بالارتفاع في السنوات المتقدمة.

- بالنسبة للذكور ارتفعت نسبة الذكور المتزوجين من إجمالي الذكور ١٥ سنة فأكثر من ٤٥٪ في عام ٢٠٠٣م إلى ٤٩٪ في عام ٢٠١٠م.

- أما على مستوى الفئات العمرية للذكور المتزوجين لا توجد تغيرات جوهرية في نسب المتزوجين من إجمالي الذكور ١٥ سنة فأكثر بين تعديلي ٢٠٠٣م و ٢٠١٠م. حيث ارتفعت نسبة الذكور المتزوجين من إجمالي الذكور ١٥ سنة فأكثر بزيادة طفيفة في عام ٢٠١٠م للفئتين (١٥-١٩)

ارتفعت نسبة الذكور المتزوجين من إجمالي الذكور ١٥ سنة فأكثر من ٤٥٪ في عام ٢٠٠٣م إلى ٤٩٪ في عام ٢٠١٠م.

سنة، (٢٠-٢٤) سنة من ٠.٢٪، ٧.٤٪ على الترتيب في عام ٢٠٠٣م إلى ١.٢٪، ٩.٧٪ على الترتيب في عام ٢٠١٠م، وتقاربت تلك النسبة للفئات العمرية التالية حتى العمر ٥٥ سنة فأكثر في تعدادي ٢٠٠٣م و ٢٠١٠م.

توجد فروق كبيرة بين الإناث والذكور لنسبة المتزوجين للفئات العمرية الأولى (١٥-١٩)، (٢٠-٢٤)، (٢٥-٢٩) سنة بين تعدادي ٢٠٠٣م و ٢٠١٠م حيث بلغت نسب المتزوجين ١.٢٪، ٩.٤٪، ٤٧.٢٪ من إجمالي الذكور في هذه الفئات العمرية على الترتيب عام ٢٠١٠م ونسب المتزوجات ٣.٩٪، ٣١٪، ٦٤.٥٪ من الإناث في هذه الفئات العمرية على الترتيب عام ٢٠١٠م.

عدم وجود تغير كبير في نسب الرجال المطلقين من إجمالي الذكور ١٥ سنة فأكثر بين تعدادي ٢٠٠٣م و ٢٠١٠م حيث كانت نسبتهم ١.٤٪، ١.١٪ من إجمالي الذكور ١٥ سنة فأكثر في تعدادي ٢٠٠٣م و ٢٠١٠م على الترتيب، وكذلك الحال بالنسبة للإناث حيث بلغت نسبتهن من إجمالي الإناث ١٥ سنة فأكثر ٢.٩٪، ٢.٧٪ بين تعدادي ٢٠٠٣م و ٢٠١٠م على الترتيب. ولا توجد فروق كبيرة على مستوى الفئات العمرية للإناث والذكور، إلا أنه في الغالب تزايد نسبة النساء المطلقات للفئات العمرية المتقدمة بينما تقل للذكور المطلقين .

بالنسبة للسكان الأرامل ١٥ سنة فأكثر هناك تغير طفيف جداً خلال الفترة ٢٠٠٣م - ٢٠١٠م حيث تراوحت بين ٤.٢٪، ٣.٩٪ من إجمالي السكان ١٥ سنة فأكثر، إلا أنه يلاحظ ارتفاع نسبة النساء الأرامل من إجمالي الإناث ١٥ سنة فأكثر بين تعدادي ٢٠٠٣م و ٢٠١٠م حيث بلغت نسبتهن ٧.٥٪، ٧٪ على الترتيب مقارنةً بالرجال والذين بلغت نسبتهم ٠.٩٪، ٠.٧٪ على الترتيب.

ويلاحظ وجود علاقة طردية قوية بين نسبة الأرامل والفئات العمرية للنساء حيث تزداد نسبة النساء الأرامل من إجمالي النساء في الفئة العمرية مع تقدم الفئات العمرية خصوصاً ٧٠ سنة فأكثر، حيث بلغت تلك النسبة ٦٠٪ تقريباً من إجمالي النساء في الفئة العمرية، وقد يعكس ذلك بالإضافة إلى الأسباب الاجتماعية التي تم ذكرها لارتفاع نسبة النساء الأرامل ارتفاع متوسط عمر النساء عن متوسط عمر الذكور.

٣-٣ أهم مؤشرات الحجم والانتشار الجغرافي:

- في تعداد ٢٠١٠م، يلاحظ تقارب عددي ونسبي بين الذكور والإناث في سن الزواج مع زيادة طفيفة لصالح الذكور بين السكان العُمانيين ممن في سن الزواج (١٥ سنة فأكثر).

- تزايد عددي ونسبي سواء بين الذكور المتزوجين، أو بين الإناث من المطلقات والأرامل. ويرجع تزايد نسب الذكور المتزوجين في تعداد ٢٠١٠م إلى تحسن الظروف المعيشية واتجاه الشباب

للزواج ومن ثم الاستقرار. بينما تشير الزيادة بين الإناث المطلقات والأرامل إلى أنها نتيجة غير مباشرة لتزايد معدل الزواج، والذي قد يختلف بطبيعة الحال حسب أنماط المجتمعات (حضر/القرى).

تشهد نسب المطلقين تراجعاً في تعداد ٢٠١٠م مقارنة بتعداد ٢٠٠٣م، مع ملاحظة التقارب بين الحضر والقرى بفارق ضئيل لصالح القرى في تعداد ٢٠٠٣م، ولصالح الحضر في تعداد ٢٠١٠م.

- مع الاتجاه العام لتزايد نسب المتزوجين في تعداد ٢٠١٠م، تبدو أكثر وضوحاً في المناطق القروية مقارنةً بالمناطق الحضرية؛ حيث سجلت ٥٠٪ في تعداد ٢٠١٠م بينما كانت في تعداد ٢٠٠٣م ٤٩٪ من إجمالي سكان القرى.
- كما شهدت نسب فئة من لم يسبق لهم الزواج انخفاضاً في تعداد ٢٠١٠م، مع تزايد هذه الفئة في قطاع الحضر بشكل ملحوظ مقارنةً بقطاع القرى.
- تشهد نسب المطلقين تراجعاً في تعداد ٢٠١٠م مقارنةً بتعداد ٢٠٠٣م، مع ملاحظة التقارب بين الحضر والقرى بفارق ضئيل لصالح القرى في تعداد ٢٠٠٣م، ولصالح الحضر في تعداد ٢٠١٠م.
- كما تسير اتجاهات نسب الأرامل للانخفاض في تعداد ٢٠١٠م، إلا أن القرى تتميز بنسب تفوق الحضر عامةً.
- ارتفاع نسبة الذكور الذين لم يتزوج أبداً من إجمالي الذكور في كل من الحضر والقرى عن نسب الحالات الزوجية الأخرى، حيث تبلغ نسبة الذكور الذين لم يتزوج أبداً ٤٩,٣٪، ٤٨,٩٪ من إجمالي الذكور ١٥ سنة فأكثر في الحضر والقرى على الترتيب .
- ارتفاع نسبة الإناث المتزوجات من إجمالي الإناث في الحضر وكذلك ارتفاع تلك النسبة للإناث في القرى عن نسب الحالات الزوجية الأخرى بين تعدادي ٢٠٠٣م و ٢٠١٠م، حيث تبلغ نسبة الإناث المتزوجات ٥١٪ من إجمالي الإناث ١٥ سنة فأكثر في الحضر وبلغت تلك النسبة ٥١٪ من إجمالي الإناث في القرى .
- رغم اختلاف نسبة كل من الذكور والإناث الذين لم يسبق لهم الزواج وكذلك نسبة كل من الذكور والإناث المتزوجين في الحضر عن تلك النسب في القرى في عام ٢٠٠٣م، هناك تقارب في تلك النسب لكل من الذكور والإناث في الحضر والقرى في عام ٢٠١٠م.
- لا توجد فروق جوهرية في نسب المطلقين والأرامل لكل من الذكور والإناث في الحضر عن تلك النسب في القرى بين تعدادي ٢٠٠٣م و ٢٠١٠م.
- مما سبق يتضح أن نمط الزواج والطلاق والترمل قد يختلف حسب النوع إلا أنه لا يختلف كثيراً في الحضر عن القرى وذلك طبقاً لبيانات بين تعدادي ٢٠٠٣م و ٢٠١٠م.
- كما شهدت محافظات السلطنة تراجعاً في نسب من (لم يتزوج أبداً) ولكن بشكل متفاوت، بشكل عام تنصدر محافظة البريمي محافظات السلطنة في نسبة من لم يتزوج أبداً رغم الميل للانخفاض في تعداد ٢٠١٠م، وتأتي محافظة الوسطى أقل المحافظات في هذه الفئة مع الاتجاه نحو الارتفاع.
- في مقابل ذلك، تتجه معدلات المتزوجين - على مستوى إجمالي المحافظات - إلى الصعود، وتنصدر محافظة الوسطى قائمة المحافظات في نسبة المتزوجين في تعداد ٢٠٠٣م، ومحافظة الداخلية في تعداد ٢٠١٠م. وتأتي محافظة البريمي أقل معدل للمتزوجين بين محافظات السلطنة في تعداد ٢٠٠٣م، ومحافظة ظفار في تعداد ٢٠١٠م.

- تشهد فئة (مطلق) انخفاضاً طفيفاً بوجه عام، حيث سجلت ٢٪ في تعداد ٢٠١٠م. وتتصدر محافظة الوسطى معدلات المطلقين، تليها محافظتي شمال وجنوب الشرقية ومحافظة ظفار، وتأتي محافظة مسندم أقل المحافظات في نسب المطلقين.

- كما يسير اتجاه معدلات الترميل نحو الهبوط الطفيف أيضاً في تعداد ٢٠١٠م، حيث بلغ في تعداد ٢٠١٠م ٣,٩٪. وتتصدر قائمة المحافظات في معدلات الترميل محافظة شمال الشرقية، تليها محافظتي الداخلية ومسندم، وتسجل محافظة البريمي أقل نسب للترميل على مستوى محافظات السلطنة.

- سجلت ولايات محافظة مسندم في فئة (متزوج) معدلات تسير عكس اتجاه تطور مؤشرات الحالة الزوجية في ولايات السلطنة، حيث تسير فئة (متزوج) نحو الانخفاض في تعداد ٢٠١٠م، وتزداد الفروق بين الجنسين لصالح الذكور خاصة في ولاية مدحاء.

- تعكس مؤشرات تطور الحالة الزوجية في فئة (متزوج) بين ولايات محافظة الداخلية وجود تعدد الزوجات باستثناء ولاية سمائل.

- كما تشير مؤشرات تطور الحالة الزوجية في ولايات محافظة الوسطى إلى أن هناك تغير حدث في طبيعة بعض الولايات بالمحافظة؛ حيث كانت هيمًا في تعداد ٢٠٠٣م من أكثر ولايات المحافظة في نسبة فئة (لم يتزوج أبداً)، بينما برزت ولايتي الدقم والجازر في تعداد ٢٠١٠م من الولايات الجاذبة للسكان للعمل بين من لم يسبق لهم الزواج؛ نظراً لما يتوفر فيها من مقومات جديدة كالمشروعات الجاذبة لقوة العمل الشابة.

- تزايدت معدلات الطلاق بوضوح في تعداد ٢٠١٠م في ولاية الجازر بحيث حققت أعلى معدل طلاق على مستوى ولايات السلطنة، ثم ولايات بدية بمحافظة شمال الشرقية، ومصيره، وشاليم وجزر الحلايب بمحافظة ظفار. بينما حققت ولاية مرباط أعلى معدل ترميل في ولايات السلطنة.

٣-٤ من أهم مؤشرات الخصائص الاجتماعية:

- شهدت فئة (لم يتزوج أبداً) تطوراً في المستوى التعليمي في تعداد ٢٠١٠م، حيث انخفضت نسبة الأميين، ومن يقرأ ويكتب لصالح الحاصلين على الثانوية العامة، والدرجة الجامعية الأولى وما بعدها، هذا مع تقارب واضح بين الجنسين.

شهدت فئة (لم يتزوج أبداً) تطوراً في المستوى التعليمي في تعداد ٢٠١٠م، حيث انخفضت نسبة الأميين، ومن يقرأ ويكتب لصالح الحاصلين على الثانوية العامة، والدرجة الجامعية الأولى وما بعدها، هذا مع تقارب واضح بين الجنسين.

- هناك اختلاف في المستويات التعليمية في تعداد ٢٠١٠م في فئة (متزوج) يعكس تطور على مسار المستويات التعليمية؛ حيث انخفضت الأمية لصالح ارتفاع المستويات التعليمية الأخرى من الحاصلين على (الثانوية العامة) و(الدرجة الجامعية وما

بعدها)، مع وجود فروق طفيفة بين الجنسين لصالح الإناث. وهذا نتيجة انتشار قنوات التعليم المختلفة، بما فيها تعليم الكبار، والفرص المتاحة من قبل جهات العمل خاصة الحكومية، من خلال المنح الدراسية للعاملين لاستكمال التعليم، وخاصة التعليم الجامعي وما بعد الجامعي.

- وأيضاً هناك اتجاه يسير نحو تحسن في المستوى التعليمي بين فئة (مطلق) من الجنسين في تعداد ٢٠١٠م، حيث انخفضت معدلات (الأمية) ومن (يقرأ ويكتب) و (الابتدائية/ الحلقة الأولى من التعليم الأساسي) و(الإعدادية/ الحلقة الثانية من التعليم الأساسي) لصالح ارتفاع مستويات (الثانوية العامة) و (الدرجة الجامعية فما فوق). وهذا نتيجة انتشار الرغبة في استكمال مراحل التعليم بين فئات المطلقين كغيرهم من الفئات العُمانية.

- بينما ترصد مؤشرات تطور الحالة الزوجية تطوراً بسيطاً في اتجاه تحسن المستوى التعليمي بين الأراذل، يتضح من خلال انخفاض نسبة (الأمية) و(من يقرأ ويكتب) لصالح الحاصلين على (الابتدائية/ الحلقة الأولى من التعليم الأساسي) و(الإعدادية/ الحلقة الثانية من التعليم الأساسي)، هذا مع ملاحظة تدني أعداد الحاصلين على مستويات تعليمية أعلى. وهذا يعزو إلى نجاح برامج تعليم الكبار الموجهة للجنسين في السلطنة، فضلاً عن أن أغلب الأراذل من النساء المتقدمات في العمر.

- شهدت الحالة التعليمية للسكان العُمانيين ممن في سن الزواج تغيرات هامة، تشير إلى ارتفاع المستوى التعليمي بوجه عام؛ يتجسد في هبوط واضح على المستوى العددي والنسبي لفئة الأميين، والمرحلة الابتدائية/ الحلقة الأولى من التعليم الأساسي، وصعود عددي ونسبي أيضاً للحاصلين على الثانوية العامة، وتزايد عددي ونسبي للحاصلين على دبلوم ما بعد الثانوية العامة، والحاصلين أيضاً على الدرجة الجامعية الأولى وما بعدها.

- شهدت الفترة من ٢٠٠٢م إلى ٢٠١٠م انخفاضاً كبيراً في نسبة الأميين لكل من الإناث والذكور المتزوجين حيث انخفضت نسبة المتزوجات الأميات من ٤٢٪ من إجمالي المتزوجات ١٥ سنة فأكثر في عام ٢٠٠٣م إلى ٢٢٪ في عام ٢٠١٠م وانخفاض نسب الأزواج الأميين من ٢٦٪ من إجمالي المتزوجون ١٥ سنة فأكثر في عام ٢٠٠٣م إلى ١٥٪ في عام ٢٠١٠م وكذلك الحال في حالات الزواج لكل من الذكور والإناث من حملة الشهادة الابتدائية. ويتغير توجه النسب مع المستويات التعليمية الأعلى من الشهادة الابتدائية، حيث شهدت الفترة المذكورة ارتفاع في نسب الجامعيين بين الذكور المتزوجين من ٧٪ في عام ٢٠٠٢م إلى ١٣٪ في عام ٢٠١٠م، وارتفعت تلك النسبة للإناث ارتفاع كبير خلال تلك الفترة من ٤٪ في عام ٢٠٠٢م إلى ١٠٪، مما يدل على توجه النساء العُمانية نحو إكمال الدراسة الجامعية والانخراط في العمل قبل الزواج وهذا يفسر أيضاً تأخر سن الزواج للنساء.

- انخفاض نسب الأميين لكل من الذكور والإناث المطلقين في عام ٢٠١٠م حيث بلغت تلك النسب ٤٠٪، ٥٤٪ على الترتيب في عام ٢٠٠٢م وانخفضت إلى ٣١٪، ٤٠٪ في عام ٢٠١٠م وهذا يتطابق مع انخفاض نسب الأمية بين المتزوجين الذكور والإناث، كما يعكس انخفاض نسب الأمية للمجتمع بشكل عام .

- ترصد اتجاهات تطور مؤشرات نوع النشاط/ العلاقة بقوة العمل للسكان العُمانيين ممن في سن الزواج في تعداد

٢٠١٠م أن هناك اتجاهاً صاعداً على المستوى العددي والنسبي لتوزيعات قوة العمل حسب الحالة الزوجية بين فئات (مشتغل خارج المسكن) و(مشتغل داخل المسكن)، في مقابل انخفاض عددي ونسبي لفئات (طالب) و(متفرغ للأعمال المنزلية) و(لا يرغب بالعمل/مكتفي).

- وقد برزت بوضوح فئة (طالب متفرغ) بين من (لم يتزوج ابداً) نظراً لشمول الحالة الزوجية للسكان العُمانيين من (١٥ سنة فأكثر) عدد لا بأس به منهم ما زال على مقاعد الدراسة، ونتيجة لعمليات الدفع الديموغرافي انتقل بعضاً من هذه الفئة العمرية إلى قوة العمل في تعداد ٢٠١٠م.

- وتزداد فئتا (مشتغل من خارج المسكن) و(التفرغ للأعمال المنزلية) بين فئة (متزوج) مع غالبية للنساء.

- وجاءت فئتا (التفرغ للأعمال المنزلية) و(مشتغل خارج المسكن) بين فئة (مطلق) مع وجود فروق واضحة لصالح الإناث خاصة في الفئة الأولى، أما فئة (أرمل) ظهرت بوضوح بين فئتي (التفرغ للأعمال المنزلية) و(غير قادر على العمل) بغالبية النساء.

- كما توضح مؤشرات الحالة الزوجية للعُمانيين في تعداد ٢٠١٠م، إلى ارتفاع سن الزواج خاصة بين الذكور واستمرار تواجد الزواج المبكر بين الإناث من واقع بيانات توزيع الحالة الزوجية حسب فئات العمر للسن عند الزواج الأول.

- كما تشير مؤشرات تعداد ٢٠٠٢م بوجه عام في إطار ترتيب الفئات العمرية للسن عند الزواج الأول للجنسين انخفاض السن عند الزواج الأول للجنسين إلى حد ما، مع الارتفاع بين الذكور مقارنةً بالإناث؛ نظراً للسياق الاجتماعي الثقافي الذي يفضل أن تكون الفتاة أصغر من الشاب عند الزواج، كما يعزى إلى إعلاء قيمة الزواج في ثقافة المجتمع العُماني، مما يؤدي إلى زواج الشباب من الجنسين خلال مراحل التعليم طالما تتوفر الظروف المادية والاجتماعية.

- كما أن توزيعات فئات العمر للسن عند الزواج الأول بين العُمانيين (المتزوجين أو من سبق لهم الزواج من المطلقين والأرامل) جاءت متقاربة بين المتزوجين والمطلقين، مع انخفاض في العمر بسيط بين المطلقين، بينما تقل الأعمار عند الزواج الأول بين الأرامل، نظراً لتزايد هذه الفئة بين المتقدمين في العمر من الجنسين.

- وتبين أيضاً مؤشرات تعداد ٢٠٠٢م، أن غالبية المتزوجين من الرجال لديهم زوجة واحدة في العصمة. وهناك نسبة بسيطة ممن لديهم زوجتين أو أكثر تقترب مجتمعة من ٦٪، تزداد بشكل طفيف في القرى مقارنةً بالحضر.

الملاحق

ملحق (١) التوزيع العددي والنسبي للسكان العُمانيين (١٥ سنة فأكثر) حسب الحالة الزوجية
والمحافظة والولايات لتعداد ٢٠٠٣ م

جملة	غير ميين	أرمل		مطلق		متزوج		لم يتزوج أبدا		المحافظات/الولايات
		عدد	%	عدد	%	عدد	%	عدد	%	
١٣٤٥٠	٠	٤,٣٥	٥٨٥	٢,٤٦	٣٣١	٤٣,٣٤	٥٨٢٩	٤٩,٨٥	٦٧٠٥	مسقط
٤٠٠٢٢	٥	٣,٣٤	١٣٣٥	٢,١٤	٨٥٨	٤٣,٨٢	١٧٥٤٠	٥٠,٦٨	٢٠٢٨٤	مطرح
٢٢١٦٦	٠	٣,٤٩	٧٧٣	١,٩٠	٤٢٢	٤٦,٥٠	١٠٣٠٧	٤٨,١١	١٠٦٦٤	العامرات
٤٦٧٢٩	٣	٢,٦٤	١٢٣٥	٢,٠١	٩٣٧	٤٧,٠٨	٢١٩٩٩	٤٨,٢٧	٢٢٥٥٥	بوشر
١٠٣٩٧٣	٩	٣,١٠	٣٢٢١	٢,٠٣	٢١١١	٤٣,٤٠	٤٥١٢١	٥١,٤٧	٥٣٥١١	السيب
٢٠٤٨٠	٠	٤,٧٨	٩٧٩	٢,٤١	٤٩٣	٤٥,٩٤	٩٤٠٨	٤٦,٨٨	٩٦٠٠	قريات
٢٤٦٨٢٠	١٧	٣,٢٩	٨١٢٨	٢,٠٩	٥١٥٢	٤٤,٦٥	١١٠٢٠٤	٤٩,٩٦	١٢٣٣١٩	جملة
٦٤٥٢٢	٣٠٤	٣,٧٤	٢٤١٣	٢,٠٣	١٩٥٧	٤٤,٢٧	٢٨٥٦٤	٤٨,٤٩	٣١٢٨٥	صلالة
٩٢٩٩	١٨	٤,٣٢	٤٠٢	٣,٩١	٣٦٤	٤١,٧٤	٣٨٨١	٤٩,٨٢	٤٦٣٤	طاقة
٨١٢٤	٣٠	٥,٧٢	٤٦٥	٢,٤٨	٢٨٣	٣٩,٣٥	٣٢٠١	٥١,٠٨	٤١٥٥	مرباط
٢٢٧٤	٨	٥,٣٦	١٢٢	٤,٨٨	١١١	٤٢,٢٢	٩٦٠	٤٧,١٩	١٠٧٣	رخيوت
٢٩٠٢	١٤	٣,٨٢	١١١	٢,٣٠	٦٧	٥٣,٢٨	١٥٥٠	٣٩,٩٧	١١٦٠	ثمريت
١٦٠٠	٩	٤,٦٣	٧٤	٧,٢٥	١١٦	٤٠,٣١	٦٤٥	٤٧,٢٥	٧٥٦	ضلكوت
٢٠٠	٣	٤,٠٠	٨	٥,٠٠	١٠	٥٢,٠٠	١٠٤	٣٧,٥٠	٧٥	مقشن
١٦٢٧	٨	٢,٤٠	٣٩	٥,٦٥	٩٢	٤٨,٤٩	٧٨٩	٤٢,٩٦	٦٩٩	شليم وجزر الحلانيات
٢٥٣٥	٦	٤,٥٤	١١٥	٤,٦٥	١١٨	٤٢,٥٦	١٠٧٩	٤٨,٠١	١٢١٧	سدر
٩٢٠٩٤	٤٠٠	٤,٠٢	٣٧٤٩	٢,٣٥	٣١١٨	٤٣,٨٠	٤٠٧٧٣	٤٨,٤٠	٤٥٠٥٤	جملة
٨٢١٢	١٥	٤,٤٣	٣٦٨	١,٤٣	١١٩	٥٠,١٧	٤١٧١	٤٣,٧٩	٣٦٤٠	خصب
٢٣٢٥	٢	٥,٣٨	١٢٥	١,٢٠	٢٨	٤٥,٤٦	١٠٥٧	٤٧,٨٧	١١١٣	دبا
١٣١٦	٠	٤,٦٤	٦١	٠,٩٩	١٣	٤٦,٢٨	٦٠٩	٤٨,١٠	٦٣٣	بخا
٩١٥	٢	٤,٧٠	٤٣	١,٤٢	١٣	٤٥,١٤	٤١٣	٤٨,٥٢	٤٤٤	مدحاء
١٢٨٦٩	١٩	٤,٦٤	٥٩٧	١,٣٤	١٧٣	٤٨,٥٧	٦٣٥٠	٤٥,٣٠	٥٨٣٠	جملة
٢٠٨٤٥	٧٠	٢,٤٥	٥١٠	١,٤٦	٣٠٥	٤١,٤٧	٨٦٤٤	٥٤,٢٩	١١٣١٦	البريمي
٢٥٨٤	٤	٤,٥٣	١١٧	١,٤٣	٣٧	٤٨,٣٧	١٢٥٠	٤٥,٥١	١١٧٦	محضه
٢٣٤٢٩	٧٤	٢,٦٨	٦٢٧	١,٤٦	٣٤٢	٤٢,٢٣	٩٨٩٤	٥٣,٣٢	١٢٤٩٢	جملة

تابع ملحق (١) التوزيع العددي والنسبي للسكان العُمانيين (١٥ سنة فأكثر) حسب الحالة الزوجية
والمحافظة والولايات لتعداد ٢٠٠٣ م

جملة	غير ميين	أرمل		مطلق		متزوج		لم يتزوج أبدا		المحافظات/الولايات
		عدد	%	عدد	%	عدد	%	عدد	%	
٢٣١٧٢	٧٨	٤,٢٧	١٤١٧	١,١٥	٢٨٠	٤٨,٧٨	١٦١٨٢	٤٥,٥٦	١٥١١٥	نزوى
٢٥٧٩٢	٧١	٤,٧٥	١٢٢٦	١,٤١	٣٦٤	٤٩,٠٩	١٢٦٦١	٤٤,٤٧	١١٤٧١	بهلاء
٦٢٠٧	١٢	٥,٥٤	٣٤٤	١,٨٤	١١٤	٤٨,٥٢	٣٠١٢	٤٢,٩٠	٢٧٢٥	منح
٨٦٧٤	١٦	٤,٦٢	٤٠٢	١,١٤	٩٩	٥٢,٤٧	٤٥٥١	٤١,٥٧	٣٦٠٦	الحمراء
٧٤٢٣	٣٥	٥,٠٩	٣٧٨	٢,٧٢	٢٠٢	٤٩,٧٢	٣٦٩١	٤١,٩٩	٣١١٧	أدم
١٧٠٤٠	٤٣	٥,٢٧	٨٩٨	١,٥٢	٢٦١	٥٢,١٢	٨٨٨١	٤٠,٨٢	٦٩٥٧	ازكي
٢٣١٣١	٦٩	٥,٤	١٢٤٢	٢,٣٧	٥٤٩	٤٧,٣٥	١٠٩٥٢	٤٤,٦١	١٠٣١٩	سمائل
١٠٧٣٧	٢٦	٤,٧٢	٥٠٧	٢,٤١	٢٥٩	٤٧,٥١	٥١٠١	٤٥,١٢	٤٨٤٤	بدبد
١٢٢١٧٨	٣٥٠	٤,٨٥	٦٤١٤	١,٦٩	٢٢٢٨	٤٩,٢٠	٦٥٠٣٢	٤٤,٠٠	٥٨١٥٤	جملة
٥١٠٩٥	٥٨	٤,١١	٢١٠٠	١,٤٦	٧٤٧	٤٤,٢٠	٢٢٥٨٦	٥٠,١١	٢٥٦٠٤	صحار
٢٤٠٠٧	٣٧	٤,٧٤	١١٣٨	١,٥٢	٣٦٨	٤٤,٧٨	١٠٧٥٠	٤٨,٧٩	١١٧١٤	شئاص
١٢١١٨	٢١	٤,١٩	٥٤٩	١,٥٤	٢٠٢	٤٥,٤٦	٥٩٦٤	٤٨,٦٥	٦٣٨٢	لوى
٤٣٦٦٢	٧٨	٤,٥٦	١٩٩٢	١,٥٩	٦٩٦	٤٤,٢٨	١٩٣٣٤	٤٩,٣٨	٢١٥٦٢	صحم
٢٣٨٨٤	٤٢	٤,٦٢	١١٠٢	١,٣٤	٣١٩	٤٥,١٠	١٠٧٧٢	٤٨,٧٧	١١٦٤٨	الخابورة
٤٨٩٥٨	٧٤	٤,٤٥	٢١٧٧	١,٥٧	٧٦٨	٤٥,٩٩	٢٢٥١٨	٤٧,٨٤	٢٣٤٢١	السويق
٢٠٤٧٢٤	٣١٠	٤,٤٢	٩٠٥٩	١,٥١	٣١٠٠	٤٤,٩٠	٩١٩٢٤	٤٩,٠١	١٠٠٣٣١	جملة
٣٧٨٥٦	٨٢	٤,٧٩	١٨١٤	١,١٥	٤٣٥	٤٧,٨٧	١٨١٢١	٤٥,٩٧	١٧٤٠٣	الرستاق
٥٢٥٢	٨	٥,٦٧	٢٩٨	١,٢٩	٦٨	٥٢,٧٨	٢٧٧٢	٤٠,١٠	٢١٠٦	العوابي
٨٤٨٦	٢٧	٥,٣٤	٤٥٣	١,٥٩	١٣٥	٤٩,٧٩	٤٢٢٥	٤٢,٩٦	٣٦٤٦	نخل
٥٨٩١	٢	٥,٨٧	٣٤٦	١,٦٣	٩٦	٤٧,٥٠	٢٧٩٨	٤٤,٩٧	٢٦٤٩	وادي المعاول
٣٥٠٣٢	٣٤	٣,٩٤	١٢٨٢	١,٨٩	٦٦٢	٤٦,٤٧	١٦٢٨٠	٤٧,٦٠	١٦٦٧٤	بركاء
٢٧٩١٦	٥٠	٤,٣٢	١٢٠٧	١,٨٨	٥٢٦	٤٥,٥٥	١٢٧١٥	٤٨,٠٧	١٣٤١٨	المصنعة
١٢٠٤٣٣	٢٠٤	٤,٥٧	٥٥٠٠	١,٦٠	١٩٢٢	٤٧,٢٦	٥٦٩١١	٤٦,٤١	٥٥٨٩٦	جملة

تابع ملحق (١) التوزيع العددي والنسبي للسكان العُمانيين (١٥ سنة فأكثر) حسب الحالة الزوجية
والمحافظة والولايات لتعداد ٢٠٠٣ م

جملة	غير ميين	أرمل		مطلق		متزوج		لم يتزوج أبدا		المحافظات/الولايات
		عدد	%	عدد	%	عدد	%	عدد	%	
٣٠٥٧١	٦٦	٥,١٧	١٥٨١	٣,٧٣	١١٤١	٤١,٦٤	١٢٧٢٩	٤٩,٢٤	١٥٠٥٤	صور
٩٤٩٦	٢١	٤,٦٤	٤٤١	٣,١٤	٢٩٨	٤٧,٤٨	٤٥٠٩	٤٤,٥١	٤٢٢٧	الكامل والواحي
١٢٧٧٠	٤٠	٤,٨١	٦١٤	٤,٤٤	٥٦٧	٤٩,٤٩	٦٣٢٠	٤٠,٩٥	٥٢٢٩	جعلان بن بوحسن
٢٤١٤٥	٧٥	٤,٤٥	١٠٧٥	٢,٥٨	٦٢٤	٥٣,٥١	١٢٩٢١	٣٩,١٤	٩٤٥٠	جعلان بن بوعلي
٤٣٧٤	١١	٣,٦٤	١٥٩	٥,٠٨	٢٢٢	٤٨,٢٤	٢١١٠	٤٢,٨٠	١٨٧٢	مصيره
٨١٣٥٦	٢١٣	٤,٧٦	٣٨٧٠	٢,٥١	٢٨٥٢	٤٧,٤٣	٣٨٥٨٩	٤٤,٠٤	٣٥٨٣٢	جملة
١١٤٧١	٤٢	٤,٣٧	٥٠١	٢,٠٧	٢٣٨	٤٥,٢٦	٥١٩٢	٤٧,٩٣	٥٤٩٨	إبراء
٢٨٩٥٤	٩٣	٤,٩٨	١٤٤٢	٣,٤١	٩٨٦	٤٨,٦٦	١٤٠٨٩	٤٢,٦٣	١٢٣٤٤	المضبي
٩٠٣٣	١٩	٥,٦١	٥٠٧	٧,٣٣	٦٦٢	٤٦,٢٩	٤١٨١	٤٠,٥٦	٣٦٦٤	بديه
٦٧٩٥	٢٨	٤,٩٤	٣٣٦	٤,١٦	٢٨٣	٥٠,٠٧	٣٤٠٢	٤٠,٤١	٢٧٤٦	القابل
٣٩١٩	٢٣	٥,٦١	٢٢٠	٣,٢٧	١٢٨	٥١,٢١	٢٠٠٧	٣٩,٣٢	١٥٤١	وادي بني خالد
٨٣٤٦	٣٢	٥,١٠	٤٢٦	٢,٤٦	٢٠٥	٥٢,٨٨	٤٤١٣	٣٩,١٧	٣٢٦٩	دما والطائيين
٦٨٥١٨	٢٣٨	٥,٠١	٣٤٣٢	٢,٦٥	٢٥٠٢	٤٨,٥٨	٣٢٢٨٤	٤٢,٤٢	٢٩٠٦٢	جملة
٤٨٥٨٤	١٢٨	٤,٠٤	١٩٦١	١,٣٩	٦٧٣	٤٦,٠٢	٢٢٣٥٦	٤٨,٣٠	٢٣٤٦٦	عبري
٨٣٤٤	٣٤	٤,٧٣	٣٩٥	١,٦٤	١٣٧	٤٨,٧٤	٤٠٦٧	٤٤,٤٨	٣٧١١	ينقل
٨٢٧٨	٢٥	٥,٠٧	٤٢٠	١,٨٤	١٥٢	٤٤,١٥	٣٦٥٥	٤٨,٦٣	٤٠٢٦	ضنك
٦٥٢٠٦	١٨٧	٤,٢٦	٢٧٧٦	١,٤٨	٩٦٢	٤٦,١٣	٣٠٠٧٨	٤٧,٨٥	٣١٢٠٣	جملة
١١١٢	٣	٣,٦٩	٤١	٤,٠٥	٤٥	٥٠,٩٠	٥٦٦	٤١,١٠	٤٥٧	هيما
٤٨٥٩	٣٧	٤,٤٠	٢١٤	٤,٩٦	٢٤١	٥٣,١٢	٢٥٨١	٣٦,٧٦	١٧٨٦	محوت
١٨٤٥	١١	٥,٣٦	٩٧	٤,٨٢	٨٩	٥١,٦٠	٩٥٢	٣٧,٧٢	٦٩٦	القديم
١٨٤٥	٣	٢,٦٦	٤٩	٤,٧٧	٨٨	٥٣,٥٠	٩٨٧	٣٨,٩٢	٧١٨	الجازر
٩٦٦١	٥٤	٤,١٥	٤٠١	٤,٧٩	٤٦٣	٥٢,٦٤	٥٠٨٦	٣٧,٨٥	٣٦٥٧	جملة
١٠٥٨٢٨٨	٢٠٦٦	٤,٢١	٤٤٥٥٣	٢,١٦	٢٢٨١٤	٤٦,١١	٤٨٨٠٢٥	٤٧,٣٢	٥٠٠٨٣٠	إجمالي

ملحق (٢) التوزيع العددي والنسبي للسكان العُمانيين (١٥ سنة فأكثر) حسب الحالة الزوجية
والمحافظة والولايات لتعداد ٢٠١٠م

جملة	غير ميين	أرمل		مطلق		متزوج		لم يتزوج أبدا		المحافظات/الولايات
		عدد	%	عدد	%	عدد	%	عدد	%	
١٣٤٩٩	٠	٤,٣٧	٥٩٠	٢,٢٧	٣٠٧	٤٧,٠٩	٦٣٥٧	٤٦,٢٦	٦٢٤٥	مسقط
٣٤١٩٠	١	٣,٤٢	١١٦٨	٢,٤٠	٨١٩	٥١,١٩	١٧٥٠١	٤٣,٠٠	١٤٧٠١	مطرح
٢٩٩٨٤	٠	٣,٨٧	١١٥٩	١,٨٧	٥٦٢	٥١,٢٢	١٥٣٦٠	٤٣,٠٣	١٢٩٠٣	العامرات
٤٩٨٨٩	٣	٢,٧٨	١٣٨٨	١,٩٧	٩٨٥	٥١,٦٤	٢٥٧٦٣	٤٣,٦٠	٢١٧٥٠	بوشر
١٢٢٤١٥	١	٣,١٣	٢٨٣٤	٢,٠٥	٢٥٠٧	٥٠,٣٠	٦١٥٧٩	٤٤,٥٢	٥٤٤٩٤	السيب
٢٣٦٨٦	٠	٤,٥٣	١٠٧٢	٢,٢٢	٥٢٥	٤٧,٢٢	١١١٨٥	٤٦,٠٤	١٠٩٠٤	قريات
٢٧٣٦٦٣	٥	٣,٣٧	٩٢١١	٢,٠٨	٥٧٠٥	٥٠,٣٢	١٣٧٧٤٥	٤٤,٢١	١٢٠٩٩٧	جملة
٧٢٧٥٤	٠	٣,٦٤	٢٦٥٠	٢,٨٨	٢٠٩٤	٤٨,٢٦	٣٥١١١	٤٥,٢٢	٣٢٨٩٩	صلالة
١٠٦٣٠	٠	٣,٩٢	٤١٨	٢,٠٣	٣٢٢	٤٢,٩٧	٤٥٦٨	٥٠,٠٧	٥٣٢٢	طاقة
٨٠٢١	٠	٥,٠١	٤٠٢	٢,٩٢	٢٣٤	٤٠,٤٨	٣٢٤٧	٥١,٥٩	٤١٣٨	مرباط
٢٥٢٩	٠	٤,٧١	١١٩	٣,٩٥	١٠٠	٤٣,٣٠	١٠٩٥	٤٨,٠٤	١٢١٥	رخيوت
٤٥١٣	٠	٣,٣٥	١٥١	٢,٥٠	١١٣	٥٥,٢٨	٢٤٩٥	٣٨,٨٧	١٧٥٤	ثمريت
١٥٨٥	٠	٤,٧٩	٧٦	٥,١١	٨١	٤٤,٩٨	٧١٣	٤٥,١١	٧١٥	ضلكوت
٤١٣٤	٠	٣,٩٤	١٦٣	٣,٣٩	١٤٠	٥٤,١٦	٢٢٣٩	٣٨,٥١	١٥٩٢	مزيونة
٤٠٥	٠	٣,٢١	١٣	٣,٢١	١٣	٥٢,٥٩	٢١٣	٤٠,٩٩	١٦٦	مقشن
١٨٧٥	٠	٢,٣٥	٤٤	٥,١٧	٩٧	٥١,٦٨	٩٦٩	٤٠,٨٠	٧٦٥	شليم وجزر الحلانيات
٣٠٩١	١	٣,٤٠	١٠٥	٤,٧٦	١٤٧	٤٣,٥٨	١٣٤٧	٤٨,٢٤	١٤٩١	سدر
١٠٩٥٣٩	١	٣,٧٨	٤١٤١	٢,٠٥	٣٢٤١	٤٧,٥	٥١٩٩٧	٤٥,٧٠	٥٠٠٥٧	جملة
٩٥٨٨	٠	٤,٤٢	٤٢٤	٠,٩٨	٩٤	٤٩,٥٧	٤٧٥٣	٤٥,٠٣	٤٣١٧	خصب
٢٧٩٩	٠	٤,٢٩	١٢٠	١,٢٩	٣٦	٤٧,٤٨	١٣٢٩	٤٦,٩٥	١٣١٤	دبا
١٤٨٢	٠	٣,٨٥	٥٧	٠,٧٤	١١	٤٦,١٥	٦٨٤	٤٩,٢٦	٧٣٠	بخا
١٢٥٢	٠	٤,٢٣	٥٣	٠,٥٦	٧	٤٣,٥٣	٥٤٥	٥١,٦٨	٦٤٧	مدحاء
١٥١٢١	٠	٤,٣٣	٦٥٤	٠,٩٧	١٤٨	٤٨,٣٥	٧٣١١	٤٦,٣٥	٧٠٠٨	جملة

تابع ملحق (٢) التوزيع العددي والنسبي للسكان العُمانيين (١٥ سنة فأكثر) حسب الحالة الزوجية
والمحافظة والولايات لتعداد ٢٠١٠م

جملة	غير ميين	أرمل		مطلق		متزوج		لم يتزوج أبدا		المحافظات/الولايات
		عدد	%	عدد	%	عدد	%	عدد	%	
٢٤٨٢٩	١	٢,٦٦	٦٦٠	١,٦٣	٤٠٤	٤٧,٩٦	١١٩١٣	٤٧,٧٥	١١٨٦١	البريمي
٢٩٣٥	٠	٣,٥٤	١٠٤	٠,٨٩	٢٦	٥١,٧٥	١٥١٩	٤٣,٨٢	١٢٨٦	محضه
١٧٨	٠	١,١٢	٢	٢,٨١	٥	٥٤,٤٩	٩٧	٤١,٥٧	٧٤	السنينة
٢٧٩٥٢	١	٢,٧٤	٧٦٦	١,٥٦	٤٣٥	٤٨,٤٠	١٣٥٢٩	٤٧,٣٠	١٣٢٢١	جملة
٤٠٩٩١	٠	٣,٧٦	١٥٤١	٠,٩٦	٣٩٥	٥٢,٢٣	٢١٤٠٨	٤٣,٠٥	١٧٦٤٧	نزوى
٣٢٨٢٢	٠	٤,٢٣	١٣٨٧	١,٠٩	٣٥٧	٥٢,٧٨	١٧٣٢٢	٤١,٩١	١٣٧٥٦	بهلاء
٧٩٨١	٠	٤,٥٧	٣٦٥	١,٤٧	١١٧	٥١,٩٩	٤١٤٩	٤١,٩٧	٣٣٥٠	منح
١٠٩٩٨	٠	٣,٧٩	٤١٧	٠,٨١	٨٩	٥٢,٧٨	٥٨٠٥	٤٢,٦٢	٤٦٨٧	الحمراء
٩١١١	٠	٤,٤٥	٤٠٥	٢,٤٦	٢٢٤	٥٠,٩٤	٤٦٤١	٤٢,١٦	٣٨٤١	أدم
٢١٧٩١	٠	٤,٦٩	١٠٢١	١,٣٢	٢٨٧	٥٢,٩٨	١١٥٤٥	٤١,٠٢	٨٩٣٨	ازكي
٣٠٢٣٥	٣	٤,٣٩	١٣٢٦	١,٩٨	٥٩٩	٥٠,٧٨	١٥٣٥٢	٤٢,٨٥	١٢٩٥٥	سمائل
١٣٣٩٦	٠	٤,٢٣	٥٦٦	١,٨١	٢٤٢	٥٢,٦٠	٧٠٤٦	٤١,٣٧	٥٥٤٢	بديد
١٦٧٣٢٥	٣	٤,٢٠	٧٠٢٨	١,٣٨	٢٣١٠	٥٢,١٥	٨٧٣٦٨	٤٢,٢٦	٧٠٧١٦	جملة
٦١٥٢٤	٠	٣,٧٢	٢٢٨٩	١,٠٧	٦٥٨	٤٩,٤٤	٣٠٤٢٠	٤٥,٧٧	٢٨١٥٧	صحار
٤٤٧٠٩	١	٢,٥٨	١١٥٤	٠,٧٩	٣٥٤	٣١,٦١	١٤١٣٢	٣١,٤٧	١٤٠٦٨	شئاص
١٦١٧١	١	٣,٧٠	٥٩٨	١,٢٣	١٩٩	٥٠,٦٢	٨١٨٥	٤٤,٤٥	٧١٨٨	لوى
٥٤٠٩٠	٠	٣,٩٦	٢١٤١	١,٤٩	٨٠٦	٤٨,٦٢	٢٦٢٩٧	٤٥,٩٣	٢٤٨٤٦	صحم
٣٠٤٢٩	٢	٣,٧٧	١١٤٦	١,١٦	٣٥٣	٤٩,٢٥	١٤٩٨٧	٤٥,٨١	١٣٩٤١	الخابورة
٦١٢٤٨	٠	٣,٩٣	٢٤٠٥	١,٣٣	٨١٣	٤٩,٦٩	٣٠٤٣٥	٤٥,٠٥	٢٧٥٩٥	السويق
٢٥٣١٧١	٤	٣,٨٤	٩٧٣٣	١,٢٦	٣١٨٣	٤٩,١٦	١٢٤٤٥٦	٤٥,٧٤	١١٥٧٩٥	جملة
٤٥١٧٩	٠	٤,٢١	١٩٠٣	٠,٩٥	٤٢٨	٤٩,٠٦	٢٢١٦٥	٤٥,٧٨	٢٠٦٨٣	الرستاق
٦٧٥١	٠	٤,٤٤	٣٠٠	٠,٩٨	٦٦	٥١,٣٢	٣٤٦٥	٤٣,٢٥	٢٩٢٠	العوابي
١٠٥٠٤	٠	٤,٨٣	٥٠٧	١,٢٩	١٣٥	٥٠,٧١	٥٣٢٧	٤٣,١٧	٤٥٣٥	نخل
٧٠٦٢	٠	٥,٠٣	٣٥٥	١,٣٧	٩٧	٥٠,٤١	٣٥٦٠	٤٣,١٩	٣٠٥٠	وادي المعاول
٤٥٠٥٥	٠	٣,٤٦	١٥٥٧	١,٥٩	٧١٦	٥٠,١٠	٢٢٥٧١	٤٤,٨٦	٢٠٢١١	بركاء
٣٤٩٧٧	٠	٣,٩٣	١٣٧٥	١,٧٢	٦٠٢	٤٦,٨٩	١٦٣٩٩	٤٧,٤٦	١٦٦٠١	المصنعة
١٤٩٥٢٨	٠	٤,٠١	٥٩٩٧	١,٣٧	٢٠٤٤	٤٩,١٥	٧٣٤٨٧	٤٥,٤٨	٦٨٠٠٠	جملة

تابع ملحق (٢) التوزيع العددي والنسبي للسكان العُمانيين (١٥ سنة فأكثر) حسب الحالة الزوجية
والمحافظة والولايات لتعداد ٢٠١٠م

جملة	غير ميين	أرمل		مطلق		متزوج		لم يتزوج أبدا		المحافظات/الولايات
		عدد	%	عدد	%	عدد	%	عدد	%	
٣٤٦٤٩	٣	٤,٤٨	١٥٥١	٣,٣٢	١١٥٢	٤٦,٩٠	١٦٢٤٩	٤٥,٢٩	١٥٦٩٤	صور
١١٤٥٩	٠	٤,٤٩	٥١٥	٢,٦٢	٣٠٠	٤٨,٠٢	٥٥٠٢	٤٤,٨٦	٥١٤١	الكامل والوايفي
١٥٧٥١	٠	٤,١٦	٦٥٦	٣,٦١	٥٦٩	٥٠,٩٢	٨٠٢٢	٤١,٢٩	٦٥٠٤	جعلان بن بوحسن
٣٠٣٧٢	٠	٣,٩٨	١٢٠٨	٢,٣٤	٧١٢	٥٦,٠٩	١٧٠٣٦	٣٧,٥٩	١١٤١٦	جعلان بن بوعلي
٤٥٧٧	٠	٣,٦٩	١٦٩	٥,٢٩	٢٤٢	٤٩,٨٦	٢٢٨٢	٤١,١٦	١٨٨٤	مصيره
٩٦٨٠٨	٣	٤,٢٣	٤٠٩٩	٣,٠٧	٢٩٧٥	٥٠,٧١	٤٩٠٩٢	٤١,٩٨	٤٠٦٣٩	جملة
١٣٥٤١	٠	٤,٠٢	٥٤٥	١,٨٩	٢٥٦	٤٨,٣٩	٦٥٥٢	٤٥,٧٠	٦١٨٨	إبراء
٣٥٩١٧	٠	٤,٥٢	١٦٢٤	٢,٤٧	٨٨٨	٥١,٨١	١٨٦٠٨	٤١,٢٠	١٤٧٩٧	المضبيي
١٠٧٩٦	٠	٤,٨٢	٥٢٠	٥,٢٩	٥٧١	٤٧,٤٢	٥١١٩	٤٢,٤٨	٤٥٨٦	يديه
٨٣٨٤	٠	٤,٤٦	٣٧٤	٣,٢٠	٢٦٨	٥١,٧٥	٤٣٣٩	٤٠,٥٩	٣٤٠٣	القابل
٤٨٥٣	٠	٤,٩٠	٢٣٨	٢,٥١	١٢٢	٤٨,٨٨	٢٣٧٢	٤٣,٧٠	٢١٢١	وادي بني خالد
١٠٣٨١	٠	٤,٥٠	٤٦٧	١,٧٧	١٨٤	٥٢,٥٢	٥٤٥٣	٤١,٢٠	٤٢٧٧	دما والطائيين
٨٢٨٧٢	٠	٤,٤٩	٣٧٦٨	٢,٧٣	٢٢٨٩	٥٠,٦٠	٤٢٤٤٣	٤٢,١٧	٣٥٢٧٢	جملة
٥٨٥٨٥	٤	٣,٨٧	٢٢٧٠	١,٠٣	٦٠٤	٤٨,٨٦	٢٨٦٢٢	٤٦,٢٣	٢٧٠٨٥	عبري
٩٨٣٩	٠	٤,٩٢	٤٨٤	١,٠٩	١٠٧	٥١,٠٤	٥٠٢٢	٤٢,٩٥	٤٢٢٦	ينقل
٩٤٣٧	٠	٤,٣٧	٤١٢	١,٥٧	١٤٨	٤٥,٨٣	٤٣٢٥	٤٨,٢٤	٤٥٥٢	ضنك
٧٧٨٦١	٤	٤,٠٧	٣١٦٦	١,١٠	٨٥٩	٤٨,٧٧	٣٧٩٦٩	٤٦,٠٦	٣٥٨٦٣	جملة
١١٥٢	٠	٤,٠٨	٤٧	٣,٤٧	٤٠	٥٣,٧٣	٦١٩	٣٨,٧٢	٤٤٦	هيما
٦٣٨١	٠	٤,١٢	٢٦٣	٤,٠٩	٢٦١	٥٢,٣٤	٣٣٤٠	٣٩,٤٥	٢٥١٧	محوت
٢٣٩٨	٠	٤,٥٥	١٠٩	٤,٠٩	٩٨	٤٨,٨٧	١١٧٢	٤٢,٤٩	١٠١٩	الديقيم
١٨٦٦	٠	٣,٣٢	٦٢	٥,٦٨	١٠٦	٤٨,٧٧	٩١٠	٤٢,٢٣	٧٨٨	الجازر
١١٧٩٧	٠	٤,٠٨	٤٨١	٤,٢٨	٥٠٥	٥١,٢١	٦٠٤١	٤٠,٤٣	٤٧٧٠	جملة
١٢٦٦٦٣٥	٢١	٣,٨٧	٤٩٠٤٤	١,٨٨	٢٣٧٩٤	٤٩,٨٤	٦٣١٣٣٨	٤٤,٤٠	٥٦٢٤٣٨	إجمالي

ملحق (٣) التوزيع العددي والنسبي للسكان العُمانيين (١٥ سنة فأكثر) حسب الحالة الزوجية والولايات
والنوع لتعداد ٢٠٠٣ م

جملة	غير مبين	أرمل	مطلق	متزوج	لم يتزوج أبدا	الولايات / النوع	
٦٩٠٩	-	٦٠	١١٢	٢٩١٢	٣٨٢٤	ذكور	مستقل
٦٥٤١	-	٥٢٥	٢١٨	٢٩١٧	٢٨٨١	إناث	
١٣٤٥٠	-	٥٨٥	٣٣١	٥٨٢٩	٦٧٠٥	جملة	
٢٢٦٠٦	١	١٣٤	٢٩٢	٩٧٤٤	١٢٤٢٤	ذكور	مطرح
١٧٤١٦	٤	١٢٠١	٥٦٥	٧٧٩٦	٧٨٥٠	إناث	
٤٠٠٢٢	٥	١٣٣٥	٨٥٨	١٧٥٤٠	٢٠٢٨٤	جملة	
١١٢٠٨	-	٦٣	١١٠	٥٠٨٣	٥٩٥٢	ذكور	العمرات
١٠٩٥٨	-	٧١٠	٣١٢	٥٢٢٤	٤٧١٢	إناث	
٢٢١٦٦	-	٧٧٣	٤٢٢	١٠٣٠٧	١٠٦٦٤	جملة	
٢٤٢٩٠	٢	٩٢	٢٧٢	١١٥٢٧	١٢٣٩٧	ذكور	بوشر
٢٢٤٣٩	١	١١٤٣	٦٦٥	١٠٤٧٢	١٠١٥٨	إناث	
٤٦٧٢٩	٣	١٢٣٥	٩٣٧	٢١٩٩٩	٢٢٥٥٥	جملة	
٥٤٨٨٥	٣	٢٧٨	٦٦٤	٢٣١٦٢	٣٠٧٧٨	ذكور	السيب
٤٩٠٨٨	٦	٢٩٤٣	١٤٤٧	٢١٩٥٩	٢٢٧٣٣	إناث	
١٠٣٩٧٣	٩	٣٢٢١	٢١١١	٤٥١٢١	٥٣٥١١	جملة	
٩٩٠٩	-	٩٢	١٤٤	٤٤٢٤	٥٢٤٩	ذكور	قريات
١٠٥٧١	-	٨٨٧	٣٤٩	٤٩٨٤	٤٣٥١	إناث	
٢٠٤٨٠	-	٩٧٩	٤٩٣	٩٤٠٨	٩٦٠٠	جملة	
٣٢٢٢٦	٥٢	٢٥٤	٥٣٤	١٣٩٥٤	١٨٤٣٢	ذكور	صلالة
٣١٢٩٧	٢٥٢	٢١٥٩	١٤٢٣	١٤٦١٠	١٢٨٥٣	إناث	
٦٤٥٢٣	٣٠٤	٢٤١٣	١٩٥٧	٢٨٥٦٤	٣١٢٨٥	جملة	
٤٦٦٦	٠	٤١	١٠١	١٨٦٢	٢٦٦٢	ذكور	طاققة
٤٦٢٣	١٨	٣٦١	٢٦٣	٢٠١٩	١٩٧٢	إناث	
٩٢٩٩	١٨	٤٠٢	٣٦٤	٣٨٨١	٤٦٣٤	جملة	
٤٠٧٧	٤	٥٩	٩٧	١٥٥٧	٢٣٦٠	ذكور	مرباط
٤٠٥٧	٢٦	٤٠٦	١٨٦	١٦٤٤	١٧٩٥	إناث	
٨١٢٤	٣٠	٤٦٥	٢٨٢	٣٢٠١	٤١٥٥	جملة	

تابع ملحق (٣) التوزيع العددي والنسبي للسكان العمانيين (١٥ سنة فأكثر) حسب الحالة الزوجية والولايات والنوع لتعداد ٢٠٠٣ م

جملة	غير مبين	أرمل	مطلق	متزوج	لم يتزوج أبدا	الولايات / النوع	
١١٩١	١	١٩	٤١	٤٧٢	٦٥٨	ذكور	رخبوت
١٠٨٣	٧	١٠٣	٧٠	٤٨٨	٤١٥	إناث	
٢٢٧٤	٨	١٢٢	١١١	٩٦٠	١٠٧٣	جملة	
١٥٤٤	٠	١٥	٢٨	٧٩٧	٧٠٤	ذكور	ثمريت
١٣٥٨	١٤	٩٦	٣٩	٧٥٣	٤٥٦	إناث	
٢٩٠٢	١٤	١١١	٦٧	١٥٥٠	١١٦٠	جملة	
٨٥٧	٠	٩	٥٦	٣٢٦	٤٦٦	ذكور	ضلكوت
٧٤٣	٩	٦٥	٦٠	٣١٩	٢٩٠	إناث	
١٦٠٠	٩	٧٤	١١٦	٦٤٥	٧٥٦	جملة	
١١٣	٢	٠	٤	٥٨	٤٩	ذكور	مقشن
٨٧	١	٨	٦	٤٦	٢٦	إناث	
٢٠٠	٣	٨	١٠	١٠٤	٧٥	جملة	
٩٦٤	٠	١٢	٣٨	٤٢٩	٤٨٥	ذكور	شاييم وجزر الحلانيات
٦٦٣	٨	٢٧	٥٤	٣٦٠	٢١٤	إناث	
١٦٢٧	٨	٣٩	٩٢	٧٨٩	٦٩٩	جملة	
١٢٩٠	١	٨	٣٥	٥٢٦	٧٢٠	ذكور	سدح
١٢٤٥	٥	١٠٧	٨٣	٥٥٣	٤٩٧	إناث	
٢٥٣٥	٦	١١٥	١١٨	١٠٧٩	١٢١٧	جملة	
٤٤٧٢	٣	٧٧	٦٨	٢٠٩٦	٢٢٢٨	ذكور	خصب
٣٨٤١	١٢	٢٩١	٥١	٢٠٧٥	١٤١٢	إناث	
٨٣١٣	١٥	٣٦٨	١١٩	٤١٧١	٣٦٤٠	جملة	
١٢٨٩	٠	٢٣	١٤	٥٧١	٦٨١	ذكور	دبا
١٠٣٦	٢	١٠٢	١٤	٤٨٦	٤٣٢	إناث	
٢٣٢٥	٢	١٢٥	٢٨	١٠٥٧	١١١٣	جملة	
٧٢٨	-	١٢	٧	٣٢٦	٣٨٣	ذكور	بغا
٥٨٨	-	٤٩	٦	٢٨٣	٢٥٠	إناث	
١٣١٦	-	٦١	١٣	٦٠٩	٦٣٣	جملة	

تابع ملحق (٣) التوزيع العددي والنسبي للسكان العمانيين (١٥ سنة فأكثر) حسب الحالة الزوجية والولايات والنوع لتعداد ٢٠٠٣ م

جملة	غير مبين	أرمل	مطلق	متزوج	لم يتزوج أبدا	الولايات / النوع	
٤٧٧	٠	٦	٥	٢١٩	٢٤٧	ذكور	مدحاء
٤٢٨	٢	٣٧	٨	١٩٤	١٩٧	إناث	
٩١٥	٢	٤٣	١٣	٤١٣	٤٤٤	جملة	
١٠٧٩٤	٦	٧٨	١٤٤	٤٥٧١	٥٩٩٥	ذكور	البريمي
١٠٠٥١	٦٤	٤٣٢	١٦١	٤٠٧٣	٥٣٢١	إناث	
٢٠٨٤٥	٧٠	٥١٠	٣٠٥	٨٦٤٤	١١٣١٦	جملة	
١٣٩٢	٢	٢٣	١٧	٦٤٩	٧٠١	ذكور	محضه
١١٩٢	٢	٩٤	٢٠	٦٠١	٤٧٥	إناث	
٢٥٨٤	٤	١١٧	٣٧	١٢٥٠	١١٧٦	جملة	
١٦٥٣٤	٥	١٠٨	١٠٨	٧٧٢٢	٨٥٩١	ذكور	نزوى
١٦٦٢٩	٧٣	١٣٠٩	٢٧٢	٨٤٦١	٦٥٢٤	إناث	
٣٢١٧٢	٧٨	١٤١٧	٣٨٠	١٦١٨٢	١٥١١٥	جملة	
١٢١٤١	٨	١٣٩	١٣٩	٥٦٩٧	٦١٦٨	ذكور	بهلاء
١٣٦٥٢	٦٣	١٠٨٧	٢٣٥	٦٩٦٤	٥٣٠٣	إناث	
٢٥٧٩٢	٧١	١٢٢٦	٣٦٤	١٢٦٦١	١١٤٧١	جملة	
٢٩٢٢	٠	٢٧	٢٧	١٤٠٧	١٤٦١	ذكور	منح
٣٢٨٥	١٢	٣١٧	٨٧	١٦٠٥	١٢٦٤	إناث	
٦٢٠٧	١٢	٣٤٤	١١٤	٣٠١٢	٢٧٢٥	جملة	
٤٢٤٣	٢	٥٠	٢٧	٢١١٨	٢٠٤٦	ذكور	الحمراء
٤٤٣١	١٤	٣٥٢	٧٢	٢٤٣٣	١٥٦٠	إناث	
٨٦٧٤	١٦	٤٠٢	٩٩	٤٥٥١	٣٦٠٦	جملة	
٣٦٥٠	٨	٣٧	٦٠	١٧٥٠	١٧٩٥	ذكور	أدم
٣٧٧٣	٢٧	٣٤١	١٤٢	١٩٤١	١٣٢٢	إناث	
٧٤٢٣	٣٥	٣٧٨	٢٠٢	٣٦٩١	٣١١٧	جملة	
٨١٠٠	٢	٨٢	٧٥	٤١١٥	٣٨٢٦	ذكور	ازكي
٨٩٤٠	٤١	٨١٦	١٨٦	٤٧٦٦	٣١٣١	إناث	
١٧٠٤٠	٤٣	٨٩٨	٢٦١	٨٨٨١	٦٩٥٧	جملة	

تابع ملحق (٣) التوزيع العددي والنسبي للسكان العمانيين (١٥ سنة فأكثر) حسب الحالة الزوجية والولايات والنوع لتعداد ٢٠٠٣ م

جملة	غير مبين	أرمل	مطلق	متزوج	لم يتزوج أبدا	الولايات / النوع	
١١٢٥٨	٦	١٠٨	١٩٥	٥٢١٧	٥٧٣٢	ذكور	سمائل
١١٨٧٣	٦٣	١١٣٤	٣٥٤	٥٧٣٥	٤٥٨٧	إناث	
٢٣١٣١	٦٩	١٢٤٢	٥٤٩	١٠٩٥٢	١٠٣١٩	جملة	
٥٢٧١	١	٣٢	٨٦	٢٤٥١	٢٧٠١	ذكور	بديد
٥٤٦٦	٢٥	٤٧٥	١٧٣	٢٦٥٠	٢١٤٣	إناث	
١٠٧٣٧	٢٦	٥٠٧	٢٥٩	٥١٠١	٤٨٤٤	جملة	
٢٥٨٠٢	١١	٢٥٥	٢٩٠	١٠٩٧٢	١٤٢٧٤	ذكور	صحار
٢٥٢٩٣	٤٧	١٨٤٥	٤٥٧	١١٦١٤	١١٣٣٠	إناث	
٥١٠٩٥	٥٨	٢١٠٠	٧٤٧	٢٢٥٨٦	٢٥٦٠٤	جملة	
١٢٣٤٨	٥	٢٠٠	١٦٣	٥٢٦٥	٦٧١٥	ذكور	شनाव
١١٦٥٩	٣٢	٩٣٨	٢٠٥	٥٤٨٥	٤٩٩٩	إناث	
٢٤٠٠٧	٣٧	١١٣٨	٣٦٨	١٠٧٥٠	١١٧١٤	جملة	
٦٥٧٤	٢	٨٥	٨٧	٢٩٠٤	٣٤٩٦	ذكور	لوى
٦٥٤٤	١٩	٤٦٤	١١٥	٣٠٦٠	٢٨٨٦	إناث	
١٣١١٨	٢١	٥٤٩	٢٠٢	٥٩٦٤	٦٣٨٢	جملة	
٢١٥٨٠	٨	٢٥٢	٢٥٥	٩٢٠٤	١١٨٦١	ذكور	صحم
٢٢٠٨٢	٧٠	١٧٤٠	٤٤١	١٠١٣٠	٩٧٠١	إناث	
٤٣٦٦٢	٧٨	١٩٩٢	٦٩٦	١٩٣٣٤	٢١٥٦٢	جملة	
١١٧٨٣	٣	١٠٣	١٢٥	٥١٢٥	٦٤٢٧	ذكور	الخابورة
١٢١٠١	٣٩	١٠٠٠	١٩٤	٥٦٤٧	٥٢٢١	إناث	
٢٣٨٨٤	٤٢	١١٠٣	٣١٩	١٠٧٧٢	١١٦٤٨	جملة	
٢٤١٧١	٥	٢٤٣	٢٩٢	١٠٧٠١	١٢٩٣٠	ذكور	السويق
٢٤٧٨٧	٦٩	١٩٣٤	٤٧٦	١١٨١٧	١٠٤٩١	إناث	
٤٨٩٥٨	٧٤	٢١٧٧	٧٦٨	٢٢٥١٨	٢٣٤٢١	جملة	
١٧٧٨٨	٥	٢٤٢	١٨٤	٨٥٥٢	٨٨٠٥	ذكور	الرستاق
٢٠٠٦٨	٧٨	١٥٧٢	٢٥١	٩٥٦٩	٨٥٩٨	إناث	
٣٧٨٥٦	٨٣	١٨١٤	٤٣٥	١٨١٢١	١٧٤٠٣	جملة	

تابع ملحق (٣) التوزيع العددي والنسبي للسكان العمانيين (١٥ سنة فأكثر) حسب الحالة الزوجية والولايات والنوع لتعداد ٢٠٠٣ م

جملة	غير مبين	أرمل	مطلق	متزوج	لم يتزوج أبدا	الولايات / النوع	
٢٤٩٩	٠	٤١	٢٤	١٣٢٣	١١١١	ذكور	العوابي
٢٧٥٣	٨	٢٥٧	٤٤	١٤٤٩	٩٩٥	إناث	
٥٢٥٢	٨	٢٩٨	٦٨	٢٧٧٢	٢١٠٦	جملة	
٤٠٤٨	٢	٥١	٦٠	٢٠١٩	١٩١٦	ذكور	نخل
٤٤٣٨	٢٥	٤٠٢	٧٥	٢٢٠٦	١٧٣٠	إناث	
٨٤٨٦	٢٧	٤٥٣	١٣٥	٤٢٢٥	٣٦٤٦	جملة	
٢٧٨٦	٠	٣٦	٣٣	١٣٢٢	١٣٨٥	ذكور	وادي المعاول
٣١٠٥	٢	٣١٠	٦٣	١٤٦٦	١٣٦٤	إناث	
٥٨٩١	٢	٣٤٦	٩٦	٢٧٩٨	٢٦٤٩	جملة	
١٧٥٨٩	٣	١٥٢	٢٣٠	٧٩٦٠	٩٢٤٤	ذكور	بركاء
١٧٤٤٣	٣١	١٢٣٠	٤٣٢	٨٣٢٠	٧٤٣٠	إناث	
٣٥٠٣٢	٣٤	١٣٨٢	٦٦٢	١٦٢٨٠	١٦٦٧٤	جملة	
١٣٦٩٨	٦	١٤٧	١٧٤	٦٠٩٤	٧٢٧٧	ذكور	المصنعة
١٤٢١٨	٤٤	١٠٦٠	٣٥٢	٦٦٢١	٦١٤١	إناث	
٢٧٩١٦	٥٠	١٢٠٧	٥٢٦	١٢٧١٥	١٣٤١٨	جملة	
١٥٢٤١	٤	١٩٧	٣٤٤	٦١٧٣	٨٥٢٣	ذكور	صور
١٥٣٣٠	٦٢	١٣٨٤	٧٩٧	٦٥٥٦	٦٥٣١	إناث	
٣٠٥٧١	٦٦	١٥٨١	١١٤١	١٢٧٢٩	١٥٠٥٤	جملة	
٤٤٨٨	٤	٤٩	١٠٢	٢١٢٧	٢٢٠٦	ذكور	الكامل والوايفي
٥٠٠٨	١٧	٣٩٢	١٩٦	٢٣٨٢	٢٠٢١	إناث	
٩٤٩٦	٢١	٤٤١	٢٩٨	٤٥٠٩	٤٢٢٧	جملة	
٦٣٥٣	٤	٦٠	٢١٦	٢٩٩٠	٣٠٨٣	ذكور	جعلان بني بو حسن
٦٤١٧	٣٦	٥٥٤	٣٥١	٢٣٣٠	٢١٤٦	إناث	
١٢٧٧٠	٤٠	٦١٤	٥٦٧	٦٣٢٠	٥٢٢٩	جملة	
١١٩٤٥	٤	١٦٦	١٩٧	٦١٦٤	٥٤١٤	ذكور	جعلان بني بو علي
١٢٢٠٠	٧١	٩٠٩	٤٢٧	٦٧٥٧	٤٠٣٦	إناث	
٢٤١٤٥	٧٥	١٠٧٥	٦٣٤	١٢٩٢١	٩٤٥٠	جملة	

تابع ملحق (٣) التوزيع العددي والنسبي للسكان العمانيين (١٥ سنة فأكثر) حسب الحالة الزوجية والولايات والنوع لتعداد ٢٠٠٣ م

جملة	غير مبين	أرمل	مطلق	متزوج	لم يتزوج أبدا	الولايات / النوع	
٢٢٩٨	١	١٥	٩٨	١١٢٧	١١٥٧	ذكور	مصيبره
١٩٧٦	١٠	١٤٤	١٢٤	٩٨٣	٧١٥	إناث	
٤٣٧٤	١١	١٥٩	٢٢٢	٢١١٠	١٨٧٢	جملة	
٥٧٢٩	١٣	٤٦	٨٠	٢٥٠٨	٣٠٩٢	ذكور	إبراء
٥٧٢٢	٢٩	٤٥٥	١٥٨	٢٦٨٤	٢٤٠٦	إناث	
١١٤٧١	٤٢	٥٠١	٢٣٨	٥١٩٢	٥٤٩٨	جملة	
١٣٥١٧	٤	١٣٧	٢٩٤	٦٤١٥	٦٦٦٧	ذكور	المضيبي
١٥٤٣٧	٨٩	١٣٠٥	٦٩٢	٧٦٧٤	٥٦٧٧	إناث	
٢٨٩٥٤	٩٣	١٤٤٢	٩٨٦	١٤٠٨٩	١٢٣٤٤	جملة	
٤٤٣٩	١	٦٢	٢٣٩	١٩٧٦	٢١٦١	ذكور	بديه
٤٥٩٤	١٨	٤٤٥	٤٢٣	٢٢٠٥	١٥٠٣	إناث	
٩٠٣٣	١٩	٥٠٧	٦٦٢	٤١٨١	٣٦٦٤	جملة	
٣٢٤٦	٣	٤٣	٨٥	١٦١٠	١٥٠٥	ذكور	القابل
٣٥٤٩	٢٥	٢٩٣	١٩٨	١٧٩٢	١٢٤١	إناث	
٦٧٩٥	٢٨	٣٣٦	٢٨٣	٣٤٠٢	٢٧٤٦	جملة	
١٨٤٣	٢	٢١	٤٣	٩٢٩	٨٤٨	ذكور	وادي بني خالد
٢٠٧٦	٢١	١٩٩	٨٥	١٠٧٨	٦٩٣	إناث	
٣٩١٩	٢٣	٢٢٠	١٢٨	٢٠٠٧	١٥٤١	جملة	
٣٩٠٣	٦	٥٠	٦٥	٢٠٤٩	١٧٣٣	ذكور	دما والطائين
٤٤٤٣	٢٧	٣٧٦	١٤٠	٢٣٦٤	١٥٣٦	إناث	
٨٣٤٦	٣٣	٤٢٦	٢٠٥	٤٤١٣	٣٢٦٩	جملة	
٢٢٨٥٣	٥	٢٢٣	٢٥١	١٠٩٠٥	١٢٤٦٩	ذكور	عبري
٢٤٧٣١	١٢٢	١٧٢٨	٤٢٢	١١٤٥١	١٠٩٩٧	إناث	
٤٨٥٨٤	١٢٨	١٩٦١	٦٧٣	٢٢٣٥٦	٢٣٤٦٦	جملة	
٤٠٥٥	٥	٤٩	٤٤	١٩٢٠	٢٠٣٧	ذكور	ينقل
٤٢٨٩	٢٩	٣٤٦	٩٣	٢١٤٧	١٦٧٤	إناث	
٨٣٤٤	٣٤	٣٩٥	١٣٧	٤٠٦٧	٣٧١١	جملة	

تابع ملحق (٣) التوزيع العددي والنسبي للسكان العمانيين (١٥ سنة فأكثر) حسب الحالة الزوجية والولايات والنوع لتعداد ٢٠٠٣ م

جملة	غير مابين	أرمل	مطلق	متزوج	لم يتزوج أبدا	الولايات / النوع	
٤١٠٠	٢	٥٤	٥٥	١٧٨٥	٢٢٠٤	ذكور	ضنك
٤١٧٨	٢٣	٣٦٦	٩٧	١٨٧٠	١٨٢٢	إناث	
٨٢٧٨	٢٥	٤٢٠	١٥٢	٣٦٥٥	٤٠٢٦	جملة	
٦٩٣	١	٦	١٦	٣٤٤	٣٢٦	ذكور	هيما
٤١٩	٢	٣٥	٢٩	٢٢٢	١٣١	إناث	
١١١٢	٣	٤١	٤٥	٥٦٦	٤٥٧	جملة	
٢٥٥٠	٥	٣٦	٧١	١٢٦٧	١١٧١	ذكور	محتوت
٢٣٠٩	٣٢	١٧٨	١٧٠	١٣١٤	٦١٥	إناث	
٤٨٥٩	٣٧	٢١٤	٢٤١	٢٥٨١	١٧٨٦	جملة	
٩٤٠	٢	١٥	٢٦	٤٦١	٤٣٦	ذكور	الدقم
٩٠٥	٩	٨٢	٦٣	٤٩١	٢٦٠	إناث	
١٨٤٥	١١	٩٧	٨٩	٩٥٢	٦٩٦	جملة	
١١٨١	٠	٩	٢٩	٦٢١	٥٢٢	ذكور	الجازر
٦٦٤	٣	٤٠	٥٩	٣٦٦	١٩٦	إناث	
١٨٤٥	٣	٤٩	٨٨	٩٨٧	٧١٨	جملة	
٥٣٢١٥٦	٢٢٥	٤٩٨٣	٧٦٦٤	٢٣٨٥٦٤	٢٨٠٧٢٠	ذكور	إجمالي
٥٢٦١٣٢	١٨٤١	٣٩٥٧٠	١٥١٥٠	٢٤٩٤٦١	٢٢٠١١٠	إناث	
١٠٥٨٢٨٨	٢٠٦٦	٤٤٥٥٣	٢٢٨١٤	٤٨٨٠٢٥	٥٠٠٨٣٠	جملة	

ملحق (٤) التوزيع العددي والنسبي للسكان العُمانيين (١٥ سنة فأكثر) حسب الحالة الزوجية والولايات
والنوع لتعداد ٢٠١٠م

جملة	غير مبين	أرمل	مطلق	متزوج	لم يتزوج أبدا	الولايات / النوع	
٧٠١٣	-	٦٠	٨١	٣٢٥٢	٣٦٢٠	ذكور	مسقط
٦٤٨٦	-	٥٣٠	٢٢٦	٣١٠٥	٣٦٢٥	إناث	
١٣٤٩٩	-	٥٩٠	٣٠٧	٦٣٥٧	٦٣٤٥	جملة	
١٨٤٧٢	١	١٣٣	٢٧٣	٩٤٨٦	٨٥٧٩	ذكور	مطرح
١٥٧١٨	٠	١٠٣٥	٥٤٦	٨٠١٥	٦١٢٢	إناث	
٣٤١٩٠	١	١١٦٨	٨١٩	١٧٥٠١	١٤٧٠١	جملة	
١٤٩٥٦	-	١١٢	١٣٢	٧٧١٢	٧٠٠٠	ذكور	العامرات
١٥٠٢٨	-	١٠٤٧	٤٣٠	٧٦٤٨	٥٩٠٣	إناث	
٢٩٩٨٤	-	١١٥٩	٥٦٢	١٥٣٦٠	١٢٩٠٣	جملة	
٢٥٨٥٦	٣	١٠٦	٢٩٢	١٣٤٦٥	١١٩٩٠	ذكور	بوشر
٢٤٠٣٣	٠	١٢٨٢	٦٩٣	١٢٢٩٨	٩٧٦٠	إناث	
٤٩٨٨٩	٣	١٣٨٨	٩٨٥	٢٥٧٦٣	٢١٧٥٠	جملة	
٦٣٣٧٥	١	٢٦٦	٦٦٦	٣١٢٢٤	٣١٢١٨	ذكور	السيب
٥٩٠٤٠	٠	٣٥٦٨	١٨٤١	٣٠٣٥٥	٢٣٢٧٦	إناث	
١٢٢٤١٥	١	٣٨٣٤	٢٥٠٧	٦١٥٧٩	٥٤٤٩٤	جملة	
١١٤٣٥	-	٩٧	١٣١	٥٤١٣	٥٧٩٤	ذكور	قريات
١٢٢٥١	-	٩٧٥	٣٩٤	٥٧٧٢	٥١١٠	إناث	
٢٣٦٨٦	-	١٠٧٢	٥٢٥	١١١٨٥	١٠٩٠٤	جملة	
٣٧١٩٩	-	٢٤٩	٥٢٨	١٧٣٦٣	١٩١٥٩	ذكور	صلالة
٣٥٥٥٥	-	٢٤٠١	١٥٦٦	١٧٨٤٨	١٣٧٤٠	إناث	
٧٢٧٥٤	-	٢٦٥٠	٢٠٩٤	٣٥١١١	٣٢٨٩٩	جملة	
٥٣٤٧	-	٣٠	٩٣	٢٢٢٦	٢٩٩٨	ذكور	طاقه
٥٢٨٣	-	٣٨٨	٢٢٩	٢٣٤٢	٢٣٢٤	إناث	
١٠٦٣٠	-	٤١٨	٣٢٢	٤٥٦٨	٥٣٢٢	جملة	
٤٠٤٥	-	٣٨	٥٦	١٦٠٢	٢٣٤٩	ذكور	مرباط
٣٩٧٦	-	٣٦٤	١٧٨	١٦٤٥	١٧٨٩	إناث	
٨٠٢١	-	٤٠٢	٢٣٤	٣٢٤٧	٤١٣٨	جملة	

تابع ملحق (٤) التوزيع العددي والنسبي للسكان العُمانيين (١٥ سنة فأكثر) حسب الحالة الزوجية والولايات والنوع لتعداد ٢٠١٠م

جملة	غير مبين	أرمل	مطلق	متزوج	لم يتزوج أبدا	الولايات / النوع	
١٢٩٦	-	١٥	٣٠	٥٤٦	٧٠٥	ذكور	رخبوت
١٢٢٣	-	١٠٤	٧٠	٥٤٩	٥١٠	إناث	
٢٥٢٩	-	١١٩	١٠٠	١٠٩٥	١٢١٥	جملة	
٢٣٠٤	-	١٢	٣٢	١٢٣٨	١٠٢٢	ذكور	ثمرت
٢٢٠٩	-	١٣٩	٨١	١٢٥٧	٧٣٢	إناث	
٤٥١٣	-	١٥١	١١٣	٢٤٩٥	١٧٥٤	جملة	
٨٢٨	-	٩	٣٤	٣٧٠	٤١٥	ذكور	ضلكوت
٧٥٧	-	٦٧	٤٧	٣٤٣	٣٠٠	إناث	
١٥٨٥	-	٧٦	٨١	٧١٣	٧١٥	جملة	
٢١١٠	-	٢١	٤١	١١١٥	٩٣٢	ذكور	مزيونة
٢٠٢٤	-	١٤٢	٩٩	١١٢٤	٦٥٩	إناث	
٤١٣٤	-	١٦٣	١٤٠	٢٢٢٩	١٥٩٢	جملة	
٢١٢	-	٢	٥	١٠٦	٩٩	ذكور	مقشن
١٩٣	-	١١	٨	١٠٧	٦٧	إناث	
٤٠٥	-	١٣	١٣	٢١٣	١٦٦	جملة	
٩٥٩	-	١٠	٢٦	٤٨٤	٤٣٩	ذكور	شليم وجزر الحلانيات
٩١٦	-	٣٤	٧١	٤٨٥	٣٢٦	إناث	
١٨٧٥	-	٤٤	٩٧	٩٦٩	٧٦٥	جملة	
١٥٧٨	١	١٤	٤٣	٦٨٢	٨٣٨	ذكور	سدح
١٥١٣	٠	٩١	١٠٤	٦٦٥	٦٥٣	إناث	
٣٠٩١	١	١٠٥	١٤٧	١٣٤٧	١٤٩١	جملة	
٥٠١٢	-	٨٨	٣٨	٢٤٠٨	٢٤٧٨	ذكور	خصب
٤٥٧٦	-	٣٣٦	٥٦	٢٣٤٥	١٨٣٩	إناث	
٩٥٨٨	-	٤٢٤	٩٤	٤٧٥٣	٤٣١٧	جملة	
١٤٨٦	-	١٧	١٣	٦٩٦	٧٦٠	ذكور	دبا
١٢١٣	-	١٠٣	٢٣	٦٣٣	٥٥٤	إناث	
٢٧٩٩	-	١٢٠	٣٦	١٣٢٩	١٣١٤	جملة	

تابع ملحق (٤) التوزيع العددي والنسبي للسكان العُمانيين (١٥ سنة فأكثر) حسب الحالة الزوجية والولايات والنوع لتعداد ٢٠١٠م

جملة	غير مبین	أرمل	مطلق	متزوج	لم يتزوج أبداً	الولايات / النوع	
٧٨٩	-	٨	٥	٣٥٤	٤٢٢	ذكور	بغا
٦٩٣	-	٤٩	٦	٣٣٠	٣٠٨	إناث	
١٤٨٢	-	٥٧	١١	٦٨٤	٧٣٠	جملة	
٦٦٠	-	٨	١	٢٩٥	٣٥٦	ذكور	مدحاء
٥٩٢	-	٤٥	٦	٢٥٠	٢٩١	إناث	
١٢٥٢	-	٥٢	٧	٥٤٥	٦٤٧	جملة	
١٣٠٤١	١	٨١	١٢٧	٦١٥٧	٦٦٧٥	ذكور	البريمي
١١٧٩٨	٠	٥٧٩	٢٧٧	٥٧٥٦	٥١٨٦	إناث	
٢٤٨٣٩	١	٦٦٠	٤٠٤	١١٩١٣	١١٨٦١	جملة	
١٥٢٢	-	٨	٧	٧٦٧	٧٤٠	ذكور	محضه
١٤١٣	-	٩٦	١٩	٧٥٢	٥٤٦	إناث	
٢٩٣٥	-	١٠٤	٢٦	١٥١٩	١٢٨٦	جملة	
١٠٢	-	٠	٢	٥٢	٤٨	ذكور	السنيينة
٧٦	-	٢	٣	٤٥	٢٦	إناث	
١٧٨	-	٢	٥	٩٧	٧٤	جملة	
٢٠٢٤٢	-	١١٢	٨٧	١٠٤٤٦	٩٥٩٧	ذكور	نزوى
٢٠٧٤٩	-	١٤٢٩	٣٠٨	١٠٩٦٢	٨٠٥٠	إناث	
٤٠٩٩١	-	١٥٤١	٣٩٥	٢١٤٠٨	١٧٦٤٧	جملة	
١٦٠٥٨	-	١٢٧	٨٤	٨٣٩٣	٧٤٥٤	ذكور	بهلاء
١٦٧٦٤	-	١٢٦٠	٢٧٣	٨٩٢٩	٦٣٠٢	إناث	
٣٢٨٢٢	-	١٣٨٧	٣٥٧	١٧٣٢٢	١٣٧٥٦	جملة	
٣٨٣٢	-	٣١	٢٨	٢٠٢٤	١٧٤٩	ذكور	منح
٤١٤٩	-	٣٣٤	٨٩	٢١٢٥	١٦٠١	إناث	
٧٩٨١	-	٣٦٥	١١٧	٤١٤٩	٣٣٥٠	جملة	

تابع ملحق (٤) التوزيع العددي والنسبي للسكان العُمانيين (١٥ سنة فأكثر) حسب الحالة الزوجية والولايات والنوع لتعداد ٢٠١٠م

جملة	غير مبین	أرمل	مطلق	متزوج	لم يتزوج أبداً	الولايات / النوع	
٥٣٥١	-	٤٨	٢٢	٢٧٧٧	٢٥٠٤	ذكور	الحمراء
٥٦٤٧	-	٣٦٩	٦٧	٣٠٢٨	٢١٨٢	إناث	
١٠٩٩٨	-	٤١٧	٨٩	٥٨٠٥	٤٦٨٧	جملة	
٤٤٤٠	-	٢٤	٥٠	٢٢٤٨	٢١١٨	ذكور	أدم
٤٦٧١	-	٢٨١	١٧٤	٢٣٩٢	١٧٢٢	إناث	
٩١١١	-	٤٠٥	٢٢٤	٤٦٤١	٣٨٤١	جملة	
١٠٥٢٨	-	٨٢	٨٠	٥٦٠٦	٤٧٦٠	ذكور	إزكي
١١٢٦٣	-	٩٣٩	٢٠٧	٥٩٣٩	٤١٧٨	إناث	
٢١٧٩١	-	١٠٢١	٢٨٧	١١٥٤٥	٨٩٣٨	جملة	
١٥٣٩٩	٣	١٢٣	٢٢٢	٧٧١٦	٧٣٣٥	ذكور	سمائل
١٤٨٣٩	٠	١٢٠٣	٣٧٧	٧٦٣٦	٥٦٢٠	إناث	
٣٠٢٣٥	٣	١٣٢٦	٥٩٩	١٥٣٥٢	١٢٩٥٥	جملة	
٦٥٤٢	-	٣١	٥٠	٣٤٤٩	٣٠١٢	ذكور	بدبد
٦٨٥٤	-	٥٣٥	١٩٢	٣٥٩٧	٢٥٣٠	إناث	
١٣٣٢٩٦	-	٥٦٦	٢٤٢	٧٠٤٦	٥٥٤٢	جملة	
٣١٣٥٥	-	٢٨٤	٢٠٥	١٥٠١١	١٥٨٥٥	ذكور	صحار
٣٠١٦٩	-	٢٠٠٥	٤٥٣	١٥٤٠٩	١٢٣٠٢	إناث	
٦١٥٢٤	-	٢٢٨٩	٦٥٨	٣٠٤٢٠	٢٨١٥٧	جملة	
١٥٣٨٤	١	١٣٦	١٢١	٧٠١٠	٨١١٦	ذكور	شنافس
١٤٣٢٥	٠	١٠١٨	٢٣٣	٧١٢٢	٥٩٥٢	إناث	
٢٩٧٠٩	١	١١٥٤	٣٥٤	١٤١٣٢	١٤٠٦٨	جملة	
٨٠٥٤	١	٧٢	٧١	٤٠٢٧	٣٨٨٢	ذكور	لوى
٨١١٧	٠	٥٢٦	١٢٨	٤١٥٨	٣٣٠٥	إناث	
١٦١٧١	١	٥٩٨	١٩٩	٨١٨٥	٧١٨٨	جملة	

تابع ملحق (٤) التوزيع العددي والنسبي للسكان العُمانيين (١٥ سنة فأكثر) حسب الحالة الزوجية والولايات والنوع لتعداد ٢٠١٠م

جملة	غير مبين	أرمل	مطلق	متزوج	لم يتزوج أبدا	الولايات / النوع	
٢٧١٤٤	-	٢٣١	٢٣٠	١٢٨٨٨	١٣٧٩٥	ذكور	صحح
٢٦٩٤٦	-	١٩١٠	٥٧٦	١٢٤٠٩	١١٠٥١	إناث	
٥٤٠٩٠	-	٢١٤١	٨٠٦	٢٦٢٩٧	٢٤٨٤٦	جملة	
١٥٣٣٩	١	١١٠	١١٧	٧٣٦٢	٧٧٤٩	ذكور	الخابورة
١٥٠٩٠	١	١٠٣٦	٢٣٦	٧٦٢٥	٦١٩٢	إناث	
٣٠٤٢٩	٢	١١٤٦	٣٥٢	١٤٩٨٧	١٣٩٤١	جملة	
٣٠٨٣٥	-	٢٠٧	٢٧١	١٤٨٨٥	١٥٤٧٢	ذكور	السويق
٣٠٤١٣	-	٢١٩٨	٥٤٢	١٥٥٥٠	١٢١٢٣	إناث	
٦١٢٤٨	-	٢٤٠٥	٨١٣	٣٠٤٣٥	٢٧٥٩٥	جملة	
٢٢٣٥٤	-	٢٢٦	١٥١	١٠٧٣٩	١١٢٣٨	ذكور	الرستاق
٢٢٨٢٥	-	١٦٧٧	٢٧٧	١١٤٢٦	٩٤٤٥	إناث	
٤٥١٧٩	-	١٩٠٣	٤٢٨	٢٢١٦٥	٢٠٦٨٣	جملة	
٣٢٩٣	-	٣٢	٢٢	١٦٩٤	١٥٤٥	ذكور	العوابي
٣٤٥٨	-	٢٦٨	٤٤	١٧٧١	١٣٧٥	إناث	
٦٧٥١	-	٣٠٠	٦٦	٣٤٦٥	٢٩٢٠	جملة	
٥١١٥	-	٥٢	٣٤	٢٦٠٥	٢٤٢٤	ذكور	نخل
٥٣٨٩	-	٤٥٥	١٠١	٢٧٢٢	٢١١١	إناث	
١٠٥٠٤	-	٥٠٧	١٣٥	٥٣٢٧	٤٥٣٥	جملة	
٣٤٣٤	-	٣٢	٣٤	١٧٤٨	١٦٢٠	ذكور	وادي المعاول
٣٦٢٨	-	٢٢٣	٦٣	١٨١٢	١٤٣٠	إناث	
٧٠٦٢	-	٣٥٥	٩٧	٣٥٦٠	٣٠٥٠	جملة	
٢٢٨٥٤	-	١٦٣	١٩٢	١١١٦١	١١٢٣٧	ذكور	بركاء
٢٢٢٠١	-	١٣٩٤	٥٢٢	١١٤١٠	٨٨٧٤	إناث	
٤٥٠٥٥	-	١٥٥٧	٧١٦	٢٢٥٧١	٢٠٢١١	جملة	
١٧٣٤٧	-	١٥٢	١٦٩	٨٠٦٣	٨٩٦٣	ذكور	المصنعة
١٧٦٣٠	-	١٢٢٣	٤٣٣	٨٣٢٦	٧٦٣٨	إناث	
٣٤٩٧٧	-	١٣٧٥	٦٠٢	١٦٣٩٩	١٦٦٠١	جملة	

تابع ملحق (٤) التوزيع العددي والنسبي للسكان العُمانيين (١٥ سنة فأكثر) حسب الحالة الزوجية والولايات والنوع لتعداد ٢٠١٠م

جملة	غير مبين	أرمل	مطلق	متزوج	لم يتزوج أبدا	الولايات / النوع	
١٧١٤٥	١	١٥٨	٣١٤	٧٩٩٨	٨٦٧٤	ذكور	صور
١٧٥٠٤	٢	١٣٩٣	٨٢٨	٨٢٥١	٧٠٢٠	إناث	
٣٤٦٤٩	٣	١٥٥١	١١٥٢	١٦٢٤٩	١٥٦٩٤	جملة	
٥٤٤٠	-	٥٨	٩٩	٢٦٤٣	٢٦٤٠	ذكور	الكامل والواحي
٦٠١٩	-	٤٥٧	٢٠١	٢٨٦٠	٢٥٠١	إناث	
١١٤٥٩	-	٥١٥	٣٠٠	٥٥٠٣	٥١٤١	جملة	
٧٩١٦	-	٦٧	١٧٤	٣٩٤٣	٣٧٣٢	ذكور	جعلان بني بو حسن
٧٨٣٥	-	٥٨٩	٣٩٥	٤٠٧٩	٢٧٧٢	إناث	
١٥٧٥١	-	٦٥٦	٥٦٩	٨٠٢٢	٦٥٠٤	جملة	
١٥٢٥٧	-	١٣١	١٨٥	٨٣٣١	٦٦١٠	ذكور	جعلان بني بو علي
١٥١١٥	-	١٠٧٧	٥٢٧	٨٧٠٥	٤٨٠٦	إناث	
٣٠٣٧٢	-	١٢٠٨	٧١٢	١٧٠٣٦	١١٤١٦	جملة	
٢٣١٠	-	١٨	٨٧	١١٤٧	١٠٥٨	ذكور	مصيره
٢٢٦٧	-	١٥١	١٥٥	١١٣٥	٨٢٦	إناث	
٤٥٧٧	-	١٦٩	٢٤٢	٢٢٨٢	١٨٨٤	جملة	
٢٩٤٦٠	٣	٢٠٦	١٦٤	١٤٠٣٢	١٥٠٥٥	ذكور	إبراء
٢٩١٢٥	١	٢٠٦٤	٤٤٠	١٤٥٩٠	١٢٠٣٠	إناث	
٥٨٥٨٥	٤	٢٢٧٠	٦٠٤	٢٨٦٢٢	٢٧٠٨٥	جملة	
١٧٠٩٣	-	١٢٨	٢٣١	٨٩٠٩	٧٨٢٥	ذكور	المضيبي
١٨٨٢٤	-	١٤٩٦	٦٥٧	٩٦٩٩	٦٩٧٢	إناث	
٣٥٩١٧	-	١٦٢٤	٨٨٨	١٨٦٠٨	١٤٧٩٧	جملة	
٥٣٤١	-	٥٠	١٨٦	٢٤٧٦	٢٦٢٩	ذكور	بديه
٥٤٥٥	-	٤٧٠	٣٨٥	٢٦٤٣	١٩٥٧	إناث	
١٠٧٩٦	-	٥٢٠	٥٧١	٥١١٩	٤٥٨٦	جملة	
٤١٤٥	-	٣١	٦٣	٢١٢٠	١٩٣١	ذكور	القابل
٤٢٣٩	-	٣٤٣	٢٠٥	٢٢١٩	١٤٧٢	إناث	
٨٣٨٤	-	٣٧٤	٢٦٨	٤٣٣٩	٣٤٠٣	جملة	

تابع ملحق (٤) التوزيع العددي والنسبي للسكان العُمانيين (١٥ سنة فأكثر) حسب الحالة الزوجية والولايات والنوع لتعداد ٢٠١٠م

جملة	غير مبين	أرمل	مطلق	متزوج	لم يتزوج أبدا	الولايات / النوع	
٢٢٢٧	-	٢٦	٢٧	١١١٩	١١٤٥	ذكور	وادي بني خالد
٢٥٢٦	-	٢١٢	٨٥	١٢٥٣	٩٧٦	إناث	
٤٨٥٣	-	٢٢٨	١٢٢	٢٣٧٢	٢١٢١	جملة	
٤٩٠٦	-	٥٠	٥٠	٢٥٦١	٢٢٤٥	ذكور	دما والطائيين
٥٤٧٥	-	٤١٧	١٣٤	٢٨٩٢	٢٠٣٢	إناث	
١٠٢٨١	-	٤٦٧	١٨٤	٥٤٥٣	٤٢٧٧	جملة	
٧٠٩٢	--	٥٣	٨٣	٣١٦٣	٣٧٩٣	ذكور	عبري
٦٤٤٩	-	٤٩٢	١٧٣	٣٣٨٩	٢٣٩٥	إناث	
١٣٥٤١	-	٥٤٥	٢٥٦	٦٥٥٢	٦١٨٨	جملة	
٤٨٣٣	-	٥٨	٢٧	٢٤٥٠	٢٢٩٨	ذكور	ينقل
٥٠٠٦	-	٤٢٦	٨٠	٢٥٧٢	١٩٢٨	إناث	
٩٨٣٩	-	٤٨٤	١٠٧	٥٠٢٢	٤٢٢٦	جملة	
٤٥٤٣	-	٢٩	٣٩	٢١١٣	٢٣٦٢	ذكور	ضنك
٤٨٩٤	-	٣٨٣	١٠٩	٢٢١٢	٢١٩٠	إناث	
٩٤٣٧	-	٤١٢	١٤٨	٤٣٢٥	٤٥٥٢	جملة	
٥٩٢	-	١٠	٦	٣١٠	٢٦٦	ذكور	هيما
٥٦٠	-	٣٧	٣٤	٣٠٩	١٨٠	إناث	
١١٥٢	-	٤٧	٤٠	٦١٩	٤٤٦	جملة	
٣٢٨٨	-	٢٧	٩٠	١٦٢٧	١٥٤٤	ذكور	محوث
٣٠٩٣	-	٢٣٦	١٧١	١٧١٣	٩٧٣	إناث	
٦٣٨١	-	٢٦٣	٢٦١	٣٣٤٠	٢٥١٧	جملة	
١١٩٧	-	١٤	٢٧	٥٨١	٥٧٥	ذكور	الدقم
١٢٠١	-	٩٥	٧١	٥٩١	٤٤٤	إناث	
٢٣٩٨	-	١٠٩	٩٨	١١٧٢	١٠١٩	جملة	
٩٤١	-	٧	٢٦	٤٤٩	٤٥٩	ذكور	الجازر
٩٢٥	-	٥٥	٨٠	٤٦١	٣٢٩	إناث	
١٨٦٦	-	٦٢	١٠٦	٩١٠	٧٨٨	جملة	

تابع ملحق (٤) التوزيع العددي والنسبي للسكان العُمانيين (١٥ سنة فأكثر) حسب الحالة الزوجية
والولايات والنوع لتعداد ٢٠١٠م

جملة	غير مبين	أرمل	مطلق	متزوج	لم يتزوج أبدا	الولايات / النوع	
٦٣٨٢٣٣	١٧	٤٧٨٠	٦٧٨٥	٣١٢٧٣٧	٣١٤٠٠٤	ذكور	إجمالي
٦٢٨٢١٢	٤	٤٤٢٦٤	١٧٠٠٩	٣١٨٦٠١	٢٤٨٤٣٤	إناث	
١٢٦٦٦٢٥	٢١	٤٩٠٤٤	٢٣٧٩٤	٦٣١٣٣٨	٥٦٢٤٣٨	جملة	

INFO@NCSI.GOV.OM
WWW.NCSI.GOV.OM

NATIONAL CENTRE FOR STATISTICS & INFORMATION
P.O. BOX 848, MUSCAT 133 | SULTANATE OF OMAN

المركز الوطني للإحصاء والمعلومات
ص.ب. ٨٤٨، مسقط، سلطنة عُمان



(+٩٦٨) ٩١٤٥٩١٤٥