



الأسر في سلطنة عُمان خصائصها الاجتماعية والاقتصادية



٢٠١٥

الأسر في سلطنة عُمان خصائصها الاجتماعية والاقتصادية

٢٠١٥



حضرت صاحب الجلالة السلطان قابوس بن سعيد المعظم

مقدمة

يسر المركز الوطني للإحصاء والمعلومات أن يقدم هذه الدراسة التحليلية للمؤشرات السكانية للأسر المعيشية في سلطنة عمان ، وتعنى هذه الدراسة بخصائص الأسر المعيشية وأنماط توزيعهم، حسب المحافظات والنوع والجنسية، والتوزيع العمري ومستويات اقسام النشاط الاقتصادي والمهن للأسر المعيشية، وتأتي هذه الدراسة ضمن سلسلة مهمة من الدراسات التي يقوم المركز بإصدارها بهدف توفير البيانات الداعمة لإتخاذ القرار ووضع البرامج التنموية، خاصة ونحن على أعتاب مرحلة جديدة في التنمية تسعى لاستغلال طاقات وقدرات كل أبناء السلطنة.

لذا يهتم المركز بإصدار مجموعة من الدراسات الدورية التي تلقي الضوء على حجم وتوزيع السكان وأنماط نموهم، وفي هذه الدراسة نلقي الضوء على المؤشرات السكانية للأسر المعيشية وتوزيع الأفراد على محافظات وولايات السلطنة، وكذلك خصائصهم حسب المسكن والأجهزة والتسهيلات المنزلية، وخصائصهم الديموجرافية، وتوزيع الافراد حسب النوع وعلاقتهم برب الأسر، ويشمل أيضا خصائصهم التعليمية، ووضعهم الاقتصادي، وذلك وفقاً لبيانات ونتائج تعداد السكان والمساكن والمنشآت لعام ٢٠١٠م في سلطنة عمان.

ويحدونا الأمل أن تحقق هذه الدراسة الأهداف التي أعدت من أجلها، كما نطمح إلى تقديم المزيد والمفيد من المؤشرات ذات العلاقة بالأسر المعيشية من واقع التعدادات التي أجريت في السلطنة لتعين المختصين والباحثين والأكاديميين إلى ما يصبون إليه.

د. خليفة بن عبدالله بن حمد البرواني

الرئيس التنفيذي

١١	الفصل الاول: الخصائص الديموغرافية للأسر المعيشية
١٣	١-١ تطور وتوزيع الأسر في سلطنة عُمان
١٤	٢-١ توزيع الأسر حسب المحافظات والجنسية
١٦	٣-١ الأسر المعيشية حسب الولايات
٢١	٤-١ الأسر المعيشية العمالية حسب التحضر
٢٣	٥-١ متوسط حجم الأسرة المعيشية
٢٥	الفصل الثاني: خصائص المسكن للأسر المعيشية
٢٧	١-٢ الأسرة المعيشية نوع حياة الاسر للمسكن
٣٣	٢-٢ الأسر المعيشية حسب نوع المسكن
٣٨	٣-٢ الأسر المعيشية حسب الجنسية وعدد الغرف في المسكن
٤١	الفصل الثالث: وظروف المعيشة
٤٣	١-٢ حياة الأجهزة والتسهيلات المنزلية
٥١	٢-٢ الأسر المعيشية حسب مصدر المياه المأمونة للاستخدام المنزلي
٥٥	٣-٢ الأسر المعيشية حسب الجنسية ومصدر مياه الشرب
٥٩	الفصل الرابع: خصائص أرباب الأسر المعيشية
٦١	١-٤ التركيب العمري والنوعى لإرباب الأسرة المعيشية
٦٢	٢-٤ الحالة التعليمية لرب الأسرة
٦٦	٣-٤ أقسام المهن لأرباب الأسر المشتغلين
٦٩	٤-٤ النشاط الاقتصادي لأرباب الأسر المعيشية
٧٥	الفصل الخامس: أهم النتائج والتوصيات
٧٦	أولاً: نتائج الدراسة
٧٩	ثانياً: توصيات الدراسة
٨١	الملاحق

الفصل الاول

١٣ (١-١) متوسط حجم الأسرة المعيشية العُمانية حسب المحافظات - تعداد ٢٠١٠

الفصل الثاني

٢٧ (١-٢) التوزيع العددي والنسبي للأسر المعيشية حسب الجنسية ونوع حيازة الأسرة للمسكن والتحضر - تعداد ٢٠١٠

٢٨ (٢-٢) التوزيع العددي والنسبي للأسر المعيشية حسب نوع حيازة الأسرة للمسكن والجنسية - تعداد ٢٠١٠

٢٩ (٣-٢) التوزيع النسبي للأسر المعيشية حسب نوع حيازة الأسرة للمسكن والجنسية والتحضر - تعداد ٢٠١٠

٣٠ (٤-٢) التوزيع النسبي للأسر المعيشية حسب نوع حيازة الأسرة للمسكن والمحافظات - تعداد ٢٠١٠

٣١ (٥-٢) التوزيع النسبي للأسر المعيشية العمانية حسب نوع حيازة الأسرة للمسكن والمحافظات والتحضر - تعداد ٢٠١٠

٣٢ (٦-٢) التوزيع النسبي للأسر المعيشية الوافدة حسب نوع حيازة الأسرة للمسكن والمحافظات والتحضر - تعداد ٢٠١٠

٣٤ (٧-٢) التوزيع العددي والنسبي للأسر المعيشية حسب نوع المسكن وعدد الاسر والتحضر - تعداد ٢٠١٠

٣٨ (٨-٢) التوزيع النسبي للأسر المعيشية العمانية حسب نوع المسكن والمحافظات - تعداد ٢٠١٠

٣٩ (٩-٢) التوزيع النسبي للأسر المعيشية حسب عدد غرف في المسكن والتحضر - تعداد ٢٠١٠

٣٩ (١٠-٢) التوزيع النسبي للأسر المعيشية حسب عدد الغرف في المسكن والجنسية - تعداد ٢٠١٠

٤٠ (١١-٢) التوزيع النسبي للأسر حسب حجم المسكن والجنسية وعدد الغرف في المسكن - تعداد ٢٠١٠

الفصل الثالث

٤٤ (١-٣) التوزيع النسبي للأسر المعيشية العُمانية حسب الحيازة للأجهزة والتسهيلات المنزلية في المحافظات - تعداد ٢٠١٠

٤٦ (٢-٣) التوزيع النسبي للأسر المعيشية العُمانية حسب الحيازة للأجهزة والتسهيلات المنزلية والتحضر في المحافظات - تعداد ٢٠١٠

٤٩ (٣-٣) التوزيع النسبي للأسر المعيشية الوافدة حسب الحيازة للأجهزة والتسهيلات المنزلية - تعداد ٢٠١٠

- ٥٠ (٤-٣) التوزيع النسبي للأسر المعيشية الواحدة حسب الحيابة للأجهزة والتسهيلات المنزلية و التحضر و المحافظات - تعداد ٢٠١٠
- ٥٢ (٥-٣) التوزيع العددي والنسبي للأسر المعيشية حسب الجنسية والتحضر ومصادر المياه للاستخدام المنزلي - تعداد ٢٠١٠
- ٥٣ (٦-٣) التوزيع النسبي للأسر المعيشية حسب مصادر مياة الاستخدام المنزلي والجنسية والتحضر - تعداد ٢٠١٠
- ٥٥ (٧-٣) التوزيع العددي والنسبي للأسر المعيشية حسب الجنسية ومصدر مياه الشرب - تعداد ٢٠١٠
- ٥٦ (٨-٣) التوزيع النسبي للأسر حسب مصادر مياة الشرب والجنسية والتحضر - تعداد ٢٠١٠
- ٥٩
- ٦٢ (١-٤) التوزيع النسبي للأسر المعيشية حسب الفئة العمرية لرب والأسرة والجنسية - تعداد ٢٠١٠
- ٦٣ (٢-٤) التوزيع النسبي للأسر المعيشية حسب الحالة التعليمية لرب الأسرة والجنسية والتحضر - تعداد ٢٠١٠
- ٦٤ (٣-٤) التوزيع النسبي للأسر المعيشية حسب الحالة التعليمية لرب الأسرة والجنسية والتحضر - تعداد ٢٠١٠
- ٦٥ (٤-٤) التوزيع النسبي لأرباب الأسر العمانيين حسب الحالة التعليمية والمحافظات - تعداد ٢٠١٠
- ٦٦ (٥-٤) التوزيع النسبي لأرباب الأسر المشتغلين والباحثين الذين سبق لهم العمل حسب أقسام المهن والجنسية - تعداد ٢٠١٠
- ٦٧ (٦-٤) التوزيع النسبي لأرباب الأسر العمانيين المشتغلين والباحثين الذين سبق لهم العمل حسب أقسام المهن و التحضر - تعداد ٢٠١٠
- ٦٩ (٧-٤) التوزيع النسبي لأرباب الأسر الوافدين المشتغلين والباحثين الذين سبق لهم العمل حسب أقسام المهن و التحضر - تعداد ٢٠١٠
- ٧٠ (٨-٤) التوزيع النسبي لأرباب الأسر المشتغلين حسب أقسام النشاط الاقتصادي والجنسية - تعداد ٢٠١٠
- ٧١ (٩-٤) التوزيع النسبي لأرباب الأسر العمانيين المشتغلين حسب أقسام النشاط الاقتصادي - تعداد ٢٠١٠
- ٧٣ (١٠-٤) التوزيع النسبي لأرباب الأسر الواحدة المشتغلين حسب أقسام النشاط الاقتصادي - تعداد ٢٠١٠

الفصل الرابع

الفصل الاول

- شكل (١-١) التوزيع العددي للأسر المعيشية (العمانية والوافدة) في محافظات سلطنة عمان - تعداد ٢٠١٠ ١٣
- شكل (٢-١) التوزيع العددي للأسر المعيشية حسب المحافظات والجنسية - تعداد ٢٠١٠ ١٤
- شكل (٣-١) التوزيع النسبي للأسر المعيشية العمانية حسب المحافظات - تعداد ٢٠١٠ ١٥
- شكل (٤-١) التوزيع النسبي للأسر المعيشية الوافدة حسب المحافظات - تعداد ٢٠١٠ ١٦
- شكل (٥-١) التوزيع النسبي للأسر المعيشية حسب الجنسية والولايات - تعداد ٢٠١٠ ٢١

الفصل الثاني

- شكل (١-٢) لتوزيع النسبي للأسر المعيشية حسب نوع المسكن والمحافظات - تعداد ٢٠١٠ ٣٦
- شكل (٢-٢) التوزيع النسبي للأسر المعيشية حسب نوع المسكن والجنسية - تعداد ٢٠١٠ ٣٧

الفصل الثالث

- شكل (١-٣) التوزيع النسبي للأسر المعيشية حسب الجنسية والحيارة للأجهزة والتسهيلات المنزلية - تعداد ٢٠١٠ ٤٣
- شكل (٢-٣) التوزيع النسبي للأسر المعيشية العمانية حسب الحيارة للأجهزة والتسهيلات المنزلية - تعداد ٢٠١٠ ٤٥
- شكل (٣-٣) التوزيع النسبي للأسر المعيشية العُمانية حسب الحيارة لاشتراك الانترنت والتحضر والمحافظات - تعداد ٢٠١٠ ٤٩



الفصل الأول
الخصائص الديموغرافية
للأسر المعيشية

١-١ تطور وتوزيع الأسر في سلطنة عُمان

بلغ إجمالي عدد الأسر في سلطنة عُمان وفق بيانات تعداد ٢٠١٠، ٤٠٢,٢٨٦ أسرة. معظم هذه الأسر أسر معيشية، ولا تتعدى نسبة الأسر الجماعية (٣,٠٪).

بلغ إجمالي عدد الأسر في سلطنة عُمان وفق بيانات تعداد ٢٠١٠ (٤٠٢,٢٨٦) أسرة، معظمها أسر معيشية، ولا تتعدى نسبة الأسر الجماعية (٣,٠٪). وبمقارنة بيانات تعداد ٢٠٠٣ ببيانات تعداد ٢٠١٠، يُلاحظ أن الأسر المعيشية والجماعية) زادت بنسبة (١٩٪). حيث كان عددها في عام ٢٠٠٣ (٣٣٧,٥٧٩) أسرة. ولقد بلغ عدد الأسر المعيشية في السلطنة وفق تعداد ٢٠١٠ (٣٩٩,٢٧٤) أسرة، بزيادة قدرها (٦١,٦٩٥) أسرة عن عام ٢٠٠٣، حيث كان عددها (٣٣٧,٥٧٩) أسرة.

وبالنظر إلى بيانات تعداد ٢٠١٠ نجد أن محافظة مسقط تحتل المرتبة الأولى من حيث عدد الأسر المعيشية، حيث يقطنها نحو ١٢١ ألف أسرة، تمثل (٣,٣٠٪) من جملة الأسر المعيشية في سلطنة عمان، تليها محافظة شمال الباطنة في المرتبة الثانية بنسبة (٨,١٦٪)، ثم محافظة الداخلية في المرتبة الثالثة بنسبة (١,١١٪)، ومحافظة جنوب الباطنة في المرتبة الرابعة (٧,٩٪)، ومحافظة ظفار في المرتبة الخامسة (٣,٨٪)، ومحافظة شمال الشرقية وجنوب الشرقية في المرتبتين السادسة والسابعة بنسبة (٢,٧٪) و(٥,٦٪) على التوالي. وتأتي محافظة الظاهرة في المرتبة الثامنة حيث يسكنها (٥,٠٪) من الأسر، يليها محافظة البريمي في المرتبة التاسعة بنسبة (٠,٣٪)، ثم مسندم في العاشرة بنسبة (٢,١٪)، وأخيراً تأتي الوسطى في المرتبة الحادية عشر والأخيرة بنسبة (٠,١٪) من الأسر المعيشية. ويوضح شكل (١-١) توزيع الأسر المعيشية في محافظات السلطنة وفق بيانات تعداد ٢٠١٠.

شكل (١-١) التوزيع العددي للأسر المعيشية (العمانية والوافدة) في محافظات سلطنة عمان لتعداد ٢٠١٠

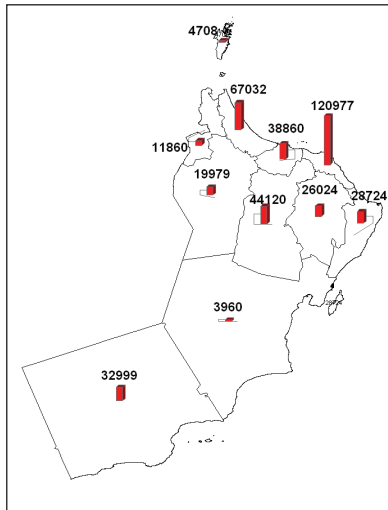

لا يعتمد على هذه الخارطة من ناحية الحدود السياسية والإدارية، نطاق وأبعاد الولايات الموضحة تم وضعها من قبل المركز الوطني للإحصاء والمعلومات لأغراض مشروع التعداد فقط ولذلك فهي ليست دقيقة ولا يجب الاعتماد عليها رسمياً.

بلغ عدد الأسر المعيشية العُمانية وفق تعداد ٢٠١٠، (١٢٠، ٢٦٠) أسرة، تمثل (٢، ٦٥٪) من مجموع الأسر المعيشية. وبلغ عدد الأسر المعيشية الواحدة (١٢٣، ١٣٩) أسرة، بنسبة (٨، ٣٤٪) من مجموع الأسر المعيشية. وبمقارنة بيانات تعداد ٢٠١٠ ببيانات ٢٠٠٣ يلاحظ أن الأسر المعيشية العُمانية زادت بحوالي ٣٥ ألف أسرة، حيث كان عددها في عام ٢٠٠٣ (٢٢٥، ٥٦٤) أسرة. كما زادت الأسر الواحدة بحوالي ٢٧ ألف أسرة، حيث بلغ عددها في عام ٢٠٠٣ (١١٢، ٠١٥) أسرة.

بلغ عدد الأسر المعيشية العُمانية وفق تعداد ٢٠١٠، (١٢٠، ٢٦٠) أسرة، تمثل (٢، ٦٥٪) من مجموع الأسر المعيشية في سلطنة عمان.

٢-١ توزيع الأسر حسب المحافظات والجنسية

وتفاوتت نسبة الأسر المعيشية الواحدة من جملة الأسر المعيشية حسب المحافظة نظراً لاختلاف البنية الاقتصادية من محافظة لأخرى، ويلاحظ أن هناك ثلاث محافظات ترتفع فيها نسبة الأسر الواحدة بوضوح عن المتوسط العام للسلطنة وهي محافظة البريمي، حيث تبلغ نسبة الأسر الواحدة (٩، ٤٩٪) من جملة الأسر المعيشية التي تسكنها، ومحافظة مسقط (٥، ٤٨٪)، ومحافظة ظفار (٧، ٤٥٪). أما باقي المحافظات فتقل فيها نسبة الأسر المعيشية الواحدة عن متوسط السلطنة، حيث تبلغ في محافظة الوسطى (٩، ٣١٪)، وفي محافظة مسندم (٧، ٣١٪)، وفي محافظة شمال الباطنة (٦، ٢٩٪)، وفي محافظة الظاهرة (٨، ٢٨٪)، وفي محافظة جنوب الباطنة (٥، ٢٤٪)، وفي محافظة شمال الشرقية (٠، ٢٣٪)، وفي محافظة جنوب الشرقية (٨، ٢١٪)، وفي محافظة الداخلية (٥، ٢١٪). ويوضح شكل (٢-٢) التوزيع العددي للأسر المعيشية في المحافظات حسب الجنسية (عُمانية، وافدة).

شكل (٢-١) التوزيع العددي للأسر المعيشية حسب المحافظات والجنسية - تعداد ٢٠١٠

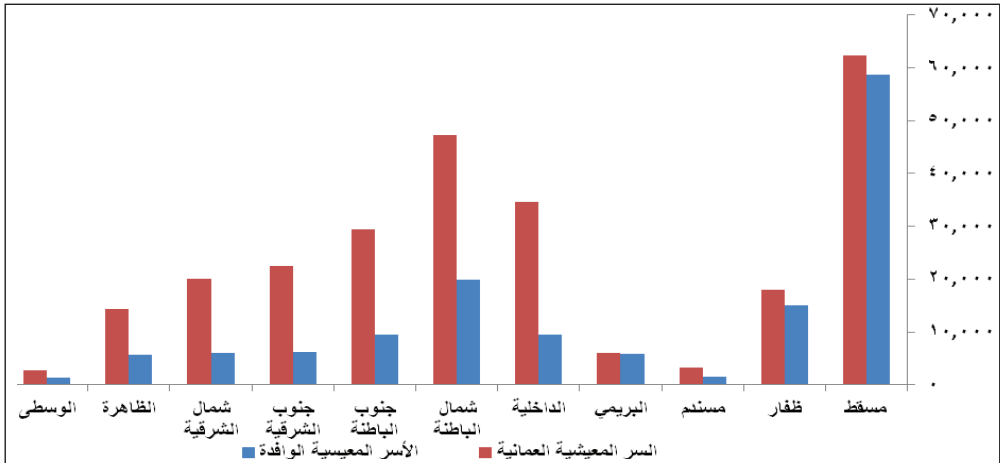

الأسر المعيشية حسب الجنسية والمحافظات

تضم مسقط أقل من ربع الأسر العمانية (٢٤,٠٪)، تليها شمال الباطنة (١٨,١٪)، والداخلية (١٣,٣٪)، وجنوب الباطنة (١١,٣٪)، أي أن هذه المحافظات الأربعة تضم ثلثي الأسر المعيشية العمانية (٦٦,٧٪).

وفيما يتعلق بتوزيع الأسر المعيشية العمانية والبالغ عددها (١٢٠, ٢٦٠) أسرة، يلاحظ أن توزيعها أكثر اعتدالاً بالمقارنة بتوزيع الأسر الوافدة، حيث تضم مسقط أقل من ربع الأسر العمانية (٢٤,٠٪)، تليها شمال الباطنة (١٨,١٪)، والداخلية (١٣,٣٪)، وجنوب الباطنة (١١,٣٪)، أي أن هذه المحافظات الأربع تضم ثلثي الأسر المعيشية العمانية (٦٦,٧٪). بينما تضم المحافظات السبع الباقية الثلث الباقي، وهي موزعة كالتالي: جنوب الشرقية (٨,٦٪)، شمال الشرقية (٧,٧٪)، ظفار (٦,٩٪)، الظاهرة (٥,٥٪)، البريمي (٢,٣٪)، مسندم (١,٢٪)، الوسطى (١,٠٪). للمقارنة بين المحافظات من حيث نصيبها من جملة الأسر المعيشية العمانية أنظر شكل (٣-١).

شكل (٣-١) التوزيع النسبي للأسر المعيشية العمانية حسب المحافظات - تعداد ٢٠١٠

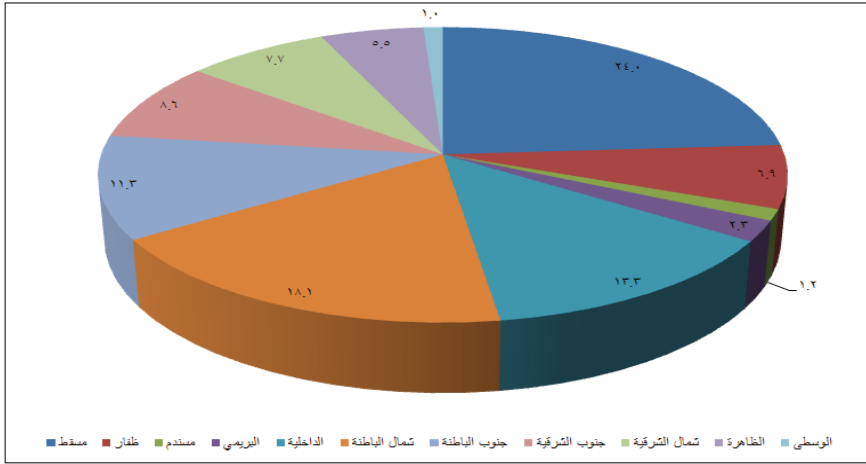

محافظه مسقط تضم أكثر من خمسي الأسر المعيشية الوافدة في السلطنة (٤٢,٢٪)، يليها محافظة شمال الباطنة بنسبة (١٤,٣٪)، أي أن المحافظتين معاً تستأثران بأكثر من نصف عدد الأسر المعيشية الوافدة في السلطنة.

جملة الأسر المعيشية العمانية = (١٢٠, ٢٦٠) أسرة

أما عن توزيع الأسر الوافدة فيما بين المحافظات؛ فيلاحظ أن محافظة مسقط تضم أكثر من خمسي جملة الأسر المعيشية الوافدة في السلطنة (٤٢,٢٪)، يليها محافظة شمال الباطنة بنسبة (١٤,٣٪)، أي أن المحافظتين معاً تستأثران بأكثر من نصف عدد الأسر المعيشية الوافدة في السلطنة. بينما تضم المحافظات التسع الأخرى نحو ٤٤٪ من الأسر المعيشية الوافدة، موزعة كالتالي: ظفار (١٠,٨٪)، جنوب

الباطنة (٦,٨٪)، الداخلية (٦,٨٪)، جنوب الشرقية (٤,٥٪)، شمال الشرقية (٤,٣٪)، البريمي (٤,٣٪)، الظاهرة

(٤,٠) ، مسندم (١,١) ، الوسطى (٠,٩) . ويعكس ذلك تركيز نسبي كبير للأسر الوافدة في ثلاثة محافظات وهي مسقط، وشمال الباطنة، وظفار، فهي المحافظات الأكثر جذباً للوافدين. للمقارنة بين المحافظات من حيث نصيبها من جملة الأسر المعيشية الوافدة أنظر شكل (٤-١).

شكل (٤-١) التوزيع النسبي للأسر المعيشية الوافدة حسب المحافظات - تعداد ٢٠١٠

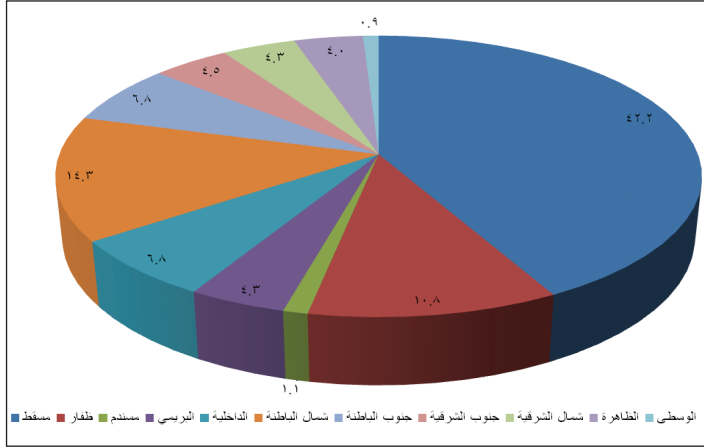

جملة الأسر المعيشية الوافدة = (١٢٣, ١٣٩)

١-٣ الأسر المعيشية حسب الولايات

تضم سلطنة عُمان ٦١ ولاية، وتتفاوت تفاوتاً كبيراً من حيث عدد الأسر المعيشية بكل ولاية، ففي حين يصل عدد الأسر المقيمة بولاية السيب إلى أكثر من ٤٠ ألف أسرة فإن ولاية مقشن يعيش بها ٩٨ أسرة فقط.

وهناك خمس ولايات في السلطنة تعتبر من الولايات الكبيرة من حيث عدد الأسر المعيشية، حيث تضم كل منها أكثر من (٥٠٪) من جملة الأسر المعيشية (العُمانيين والوافدين). تأتي ولاية السيب في المرتبة الأولى حيث يسكنها (٥٦٨, ٤٠) أسرة بنسبة (١٠,٢)٪، تليها ولاية مطرح (٧٢١, ٢٢) أسرة بنسبة (٨,٢)٪، ثم ولاية بوشري في المرتبة الثالثة (١٠٦, ٣٠) أسرة بنسبة (٧,٥)٪، وفي المرتبة الرابعة تأتي ولاية صلالة (٨٨٧, ٢٤) أسرة، بنسبة (٦,٢)٪، ثم ولاية صحار في المرتبة الخامسة (٦٨٤, ٢٠) أسرة بنسبة (٥,٢)٪. أي أن هذه الولايات الخمس تضم أكثر من ثلث عدد الأسر المعيشية بالسلطنة (٣٧,٣)٪. ولو أُضيفت لهذه المجموعة الخمس ولايات التالية من حيث عدد الأسر - وهي ولاية السويق (٤)٪ من جملة الأسر المعيشية، ولاية عيري (٣,٧)٪، ولاية بركاء (٣,٢)٪، ولاية صحم (٣,١)٪، ولاية نزوى (٢,٩)٪ - يمكن القول أن هذه الولايات العشرة يقيم بها أكثر من نصف الأسر المعيشية (٥٤,٣)٪.

هناك خمس ولايات تضم كل منها أكثر من (٥٠)٪ من جملة الأسر المعيشية في السلطنة وهي السيب ومطرح وبوشري وصاللة وصحار.

ويكمن تقسيم ولايات السلطنة إلى خمس فئات، حسب نسبة الأسر المعيشية التي تسكن كل منها:

الفئة الأولى: الولايات التي تضم كل واحدة منها (٥٪) أو أكثر، من جملة الأسر المعيشية في السلطنة، وتشمل خمس ولايات، هي السيب، مطرح، بوشر، صلالة، صحار.

الفئة الثانية: الولايات التي تضم كل واحدة منها من (٢٪) لأقل من (٥٪): وتشمل اثنتي عشر ولاية هم السوق، عبري، بركاء، صحم، نزوى، المضبيبي، الرستاق، البريمي، المصنعة، صور، جعلان بني بو علي، بهلا.

الفئة الثالثة: الولايات التي تضم كل واحدة منها من (١٪) لأقل من (٢٪): وتشمل إحدى عشر ولاية هم العامرات، سمائل، الخابورة، شناص، قريات، إزكي، جعلان بني بو حسن، إبرا، لوي، الكامل والواحي، بديه.

الفئة الرابعة: الولايات التي تضم كل واحدة منها من (٥، ٠٪) لأقل من (١٪)، تشمل ثلاثة عشر ولاية هم مسقط، بدبد، آدم، ينقل، القابل، خصب، دماء والطائيين، الحمراء، نخل، ضنك، منح، طاقه، محوت.

الفئة الخامسة: الولايات التي تضم كل واحدة منها أقل من (٥، ٠٪): وتشمل عشرون ولاية هم وادي المعاول، العوايي، مرباط، محضة، وادي بني خالد، مصيره، ثمرت، دبا، الدقم، شليم وجزر الحلانيات، الجازر، المزيونة، رخيوت، سدح، السنينة، ضلكوت، مدحاء، بخا، هيما، مقشن.

وتجدر الإشارة إلى أن أصغر خمس ولايات في السلطنة من حيث عدد الأسر المعيشية هي ولايات: ضلكوت (٤٧٦) أسرة، مدحاء (٤٥٧)، بخا (٤٥٣)، هيما (٤١٦)، ولاية مقشن (٩٢) أسرة.

الأسر المعيشية العُمانية حسب الولايات

يبلغ عدد الأسر العُمانية (١٢٠، ٢٦٠). ويختلف توزيع الأسر المعيشية العُمانية عن التوزيع السابق، وذلك لأن الولايات تتباين فيما بينها من حيث نسبة الأسر الوافدة فيها، لذا من المفيد إلقاء الضوء على توزيع الأسر العُمانية والأسر الوافدة كل على حدة.

هناك تركيز شديد للأسر الوافدة في ولايات بعينها، وتأتي ولاية مطرح في صدارة الولايات العُمانية من حيث الأسر الوافدة.

يسكن ولاية السيب (٢٧، ٠٨٢) أسرة عُمانية، بنسبة (٤، ١٠٪) من جملة الأسر المعيشية العُمانية، البالغ عددها (٢٦٠، ١٢٠) أسرة، بذلك تحتل المرتبة الأولى بين ولايات السلطنة. تليها ولاية صحار (١٢، ١٢٦) أسرة، بنسبة (٧، ٤٪)، ثم ولاية بوشر (١١، ٩٨٢) بنسبة (٦، ٤٪)، وولاية صلالة (١١، ٩١١) بنسبة (٦، ٤٪)، وولاية السوق (١١، ٥٦٠) بنسبة (٤، ٤٪). أي أن الولايات الخمس تضم أكثر من ربع عدد الأسر المعيشية العُمانية

(٧, ٢٨٪). الملفت للنظر هو عدم ظهور ولاية مطرح ضمن الخمس مراتب الأولى، بل جاءت في المرتبة الحادية عشر، رغم أنها كانت تحتل المرتبة الثانية من حيث نصيبها من جملة الأسر المعيشية (العُمانية والوافدة)، السبب في ذلك يعود إلى الارتفاع الكبير لنسبة الأسر الوافدة فيها.

ويمكن أيضاً تقسيم ولايات السلطنة إلى خمس فئات، كما ورد في الجزء السابق، حسب نسبة الأسر المعيشية العُمانية التي تسكن كل منها:

الفئة الأولى: الولايات التي تضم كل واحدة منها (٥٪) فأكثر من جملة الأسر المعيشية العُمانية في السلطنة وتشمل ولاية واحدة، هي (السيب)، ويسكنها (٤, ١٠٪) من جملة الأسر المعيشية العُمانية.

الفئة الثانية: الولايات التي تضم كل واحدة منها من (٢٪) لأقل من (٥٪): وتضم إحدى وعشرين ولاية هم (صحار، بوشر، صلالة، السويق، عبري، صحم، بركاء، نزوى، الرستاق، مطرح، المضبي، جعلان بني بو علي، صور، المصنعة، بهلا، العامرات، سمائل، الخابورة، البريمي، شनाव، قريات)، يسكن هذه الولايات مجتمعة (٤, ٦٦٪) من جملة الأسر المعيشية العُمانية.

الفئة الثالثة: الولايات التي تضم كل واحدة منها من (١٪) لأقل من (٢٪): تشمل ثمان ولايات (إزكي، جعلان بني بو حسن، إبرا، مسقط، لوى، بديه، الكامل والوايفي، بدبد)، ويسكن هذه الولايات مجتمعة (٩, ٩٪) من جملة الأسر المعيشية العُمانية.

الفئة الرابعة: الولايات التي تضم كل واحدة منها من (٥, ٠٪) لأقل من (١٪)، تشمل خمسة عشر ولاية هم (الحمراء، دماء والطائيين، القابل، أدم، نخل، ينقل، خصب، ضنك، منح، طاقه، محوت، وادي المعاول، وادي العوابي، وادي بني خالد، مرباط)، ويسكن هذه الولايات مجتمعة (٢, ١٠٪) من جملة الأسر المعيشية العُمانية.

الفئة الخامسة: الولايات التي تضم كل واحدة منها أقل من (٥, ٠٪): وتضم ستة عشر ولاية هم (مصيره، ثمريت، دبا، المزبونه، محضة، الدقم، رخيوت، شليم وجزر الحلانيات، سدح، ضلكوت، الجازر، بخا، مدحاء، هيما، مقشن، السنينة)، ويسكن هذه الولايات مجتمعة (٨, ٢٪) من جملة الأسر المعيشية العُمانية.

وتعتبر ولايتي السنينة ومقشن أصغر ولايتين في السلطنة من حيث عدد الأسر المعيشية العُمانية، حيث يسكن الأولى (٤٢) أسرة، ويسكن الثانية (٥٤) أسرة. ويوضح ملحق (٢) توزيع الأسر المعيشية العُمانية بين الولايات.

الأسر المعيشية الوافدة حسب الولايات

يُظهر توزيع الأسر المعيشية الوافدة نمطاً مختلفاً عن نمط توزيع الأسر المعيشية العُمانية، إذ يلاحظ أن هناك تركزاً شديداً للأسر الوافدة في ولايات بعينها. وتأتي ولاية مطرح في صدارة الولايات العُمانية من حيث الأسر الوافدة، حيث يسكنها أقل قليلاً من خمس جملة الأسر المعيشية الوافدة في السلطنة، (٢٤, ٢٨٧) أسرة، بنسبة (٥, ١٧٪). وتأتي في

المرتبة الثانية ولاية بوشر التي تضم (١٢٣, ١٨) أسرة بنسبة (١٢٪)، ثم ولاية السيب في المرتبة الثالثة (٤٨٦, ١٣) أسرة بنسبة (٧, ٩٪)، وتأتي ولاية صلالة في المرتبة الرابعة (٩٧٦, ١٢) أسرة، بنسبة (٣, ٩٪)، وولاية صحار في المرتبة الخامسة (٨٥٥٨) أسرة بنسبة (٢, ٦٪). وبذلك تضم هذه الولايات الخمس أكثر من نصف عدد الأسر المعيشية الوافدة في السلطنة (٧, ٥٥٪). ويلاحظ أن ثلاث ولايات منها فقط تضم أكثر من خمسي الأسرة الوافدة (٢, ٤٠٪)، وهي ولايات مطرح وبوشر والسيب.

وبتقسيم الولايات على الفئات المتبعة مسبقاً يتضح ما يلي:

الفئة الأولى: الولايات التي تضم كل واحدة منها (٥٪) فأكثر من جملة الأسر المعيشية الوافدة، وتشمل خمس ولايات هم (مطرح، بوشر، السيب، صلاله، صحار)، ويسكن هذه الولايات مجتمعة (٧, ٥٥٪) من جملة الأسر المعيشية الوافدة.

الفئة الثانية: الولايات التي تضم كل واحدة منها من (٢٪) لأقل من (٥٪): وتضم سبع ولايات هم (البريمي، بركاء، السويق، عبري، نزوى، صحم، المصنعة)، ويسكن هذه الولايات مجتمعة (٦, ١٨٪) من جملة الأسر المعيشية الوافدة.

الفئة الثالثة: الولايات التي تضم كل واحدة منها من (١٪) لأقل من (٢٪): وتضم ثمان ولايات هم (المضيبي، صور، جعلان بني بو علي، الرستاق، الخابورة، سمائل، بهلا، شناص)، يسكن هذه الولايات مجتمعة (٤, ١٠٪) من جملة الأسر المعيشية الوافدة.

الفئة الرابعة: الولايات التي تضم كل واحدة منها من (٥, ٠٪) لأقل من (١٪)، وتضم أربعة عشر ولاية هم (إبراء، لوى، إزكي، العامرات، الكامل والوايف، بديه، قريات، محضة، جعلان بني بو حسن، ينقل، خصب، آدم، بدبد، مسقط)، ويسكن هذه الولايات مجتمعة (٤, ٩٪) من جملة الأسر المعيشية الوافدة.

الفئة الخامسة: الولايات التي تضم كل واحدة منها أقل من (٥, ٠٪): وتضم سبعة وعشرين ولاية هم (ضنك، ثمريت، القابل، منح، دبا، السنينة، محوت، طاقه، دماء والطائيين، شليم وجزر الحلانيات، مرباط، الدقم، نخل، الجازر، الحمراء، مصيره، العوابي، وادي المعاول، هيماء، وادي بني خالد، مدحاء، سدح، بخا، رخيوت، المزيونه، ضلكوت، مقشن)، ويسكن هذه الولايات مجتمعة (٥, ٥٪) من جملة الأسر المعيشية الوافدة.

وتعتبر ولايتي مقشن وضللكوت أصغر ولايتين في السلطنة من حيث عدد الأسر الوافدة التي تقطن كلاً منهما، حيث يوجد في مقشن (٢٨) أسرة وافدة، ويوجد في ضلكوت (٤٧) أسرة وافدة. ويوضح ملحق (٣) توزيع الأسر المعيشية الوافدة بين ولايات السلطنة.

الأسر المعيشية حسب الجنسية الولايات

كما سبق الذكر أن هناك ولايات معينة تتركز فيها الأسر الوافدة، مثل ولايات مطرح، بوشر، السيب، صلالة صحار، وذلك وفقاً لتوزيعها من جملة الأسر المعيشية الوافدة في السلطنة.

غير أنه من المهم معرفة كيف يبدو التوزيع النسبي داخل كل ولاية، بمعنى دراسة كم تبلغ نسبة الأسر العُمانية، وكم تبلغ نسبة الأسر الوافدة من جملة الأسر المعيشية التي تسكن كل ولاية، لأن ذلك يعد مؤشراً مهماً للتخطيط للخدمات المختلفة التي تُقدم للأسر العُمانية. ويلاحظ أن نسبة الأسر العُمانية ترتفع بوضوح في معظم ولايات السلطنة، وتحتل ولاية ضلكوت التابعة لمحافظة ظفار المرتبة الأولى، حيث تصل نسبة الأسر العُمانية فيها إلى (٩٠، ١)٪، تليها ولاية المزينة بنسبة (٨٩، ٤)٪. بينما تأتي ولايتي السنينية التابعة لمحافظة البريمي، ومطرح التابعة لمحافظة مسقط في المرتبتين الأخيرة وقبل الأخيرة، حيث تصل نسبة الأسر العُمانية في الولاية الأولى (٨، ٧)٪ فقط، بينما في الولاية الثانية (٢٥، ٥)٪.

ويمكن تقسيم الولايات العُمانية إلى خمس مجموعات حسب نسبة الأسر العُمانية من جملة الأسر المعيشية فيها:

المجموعة الأولى: الولايات التي ترتفع فيها نسبة الأسر المعيشية العُمانية عن (٨٠)٪، وتضم سبعة عشر ولاية هم (ضلكوت، المزينة، الحمراء، رخيوت، وادي المعاول، نخل، العامرات، دماء والطائيين، وادي بني خالد، قريات، العوابي، الرستاق، بهلا، مسقط، جعلان بني بو حسن، القابل، بدبد).

المجموعة الثانية: الولايات التي تتراوح فيها نسبة الأسر العُمانية من (٦٠)٪ لأقل من (٨٠)٪، وتضم إحدى وثلاثين ولاية هم (جعلان بني بو علي، مصيرة، شناص، سمائل، إزكي، طاقه، منح، محوت، صحم، مرباط، الخابورة، صور، سدح، المضبيبي، بديه، أدم، نزوى، ضنك، السويق، الكامل والوايفي، خصب، عبري، ينقل، المصنعة، بخا، إبراء، لوى، بركاء، السيب، مدحاء، الدقم).

المجموعة الثالثة: الولايات التي تتراوح فيها نسبة الأسر العُمانية من (٤٠)٪ لأقل من (٦٠)٪، وتضم عشر ولايات هم (دبا، مقشن، صحار، شليم وجزر الحلانيات، الجازر، ثمرت، البريمي، هيما، صلالة، محضة).

المجموعة الرابعة: الولايات التي تتراوح فيها نسبة الأسر العُمانية من (٢٠)٪ لأقل من (٤٠)٪، وتضم ولايتين هما (بوشر، مطرح).

المجموعة الخامسة: الولايات التي تقل فيها نسبة الأسر العُمانية عن (٢٠)٪ وتضم ولاية واحدة هي (السنينة). وبطبيعة الحال فإن الولايات التي تتخفف فيها نسبة الأسر العُمانية ترتفع فيها نسبة الأسر الوافدة، ويمكن تحديد خمس ولايات تصل فيها نسبة الأسر المعيشية الوافدة لأكثر من نصف جملة الأسر المعيشية وهي: السنينية (٩١، ٣)٪، مطرح (٧٤، ٥)٪، بوشر (٦٠، ٢)٪، محضة (٥٩، ٤)٪، صلاله (٥٢، ١)٪. الشكل (١-٥) يوضح توزيع الأسر المعيشية العُمانية والأسر المعيشية الوافدة في ولايات السلطنة.

شكل (٥-١) التوزيع النسبي للأسر المعيشية حسب الجنسية والولايات - تعداد ٢٠١٠

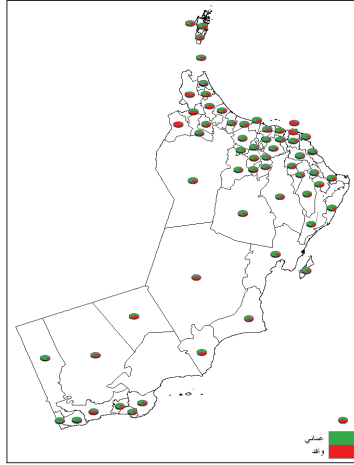

لا يعتمد على هذه الخارطة من ناحية الحدود السياسية والإدارية، نطاق وأبعاد الولايات الموضحة تم وضعها من قبل المركز الوطني للإحصاء والمعلومات لأغراض مشروع التعداد فقط ولذلك فهي ليست دقيقة ولا يجب الاعتماد عليها رسمياً.

٤-١ الأسر المعيشية العمانية حسب التحضر

(٧٢,٢)٪ من الأسر المعيشية العمانية تسكن الحضر، في مقابل (٢٧,٨)٪ يسكنون القرى. ترتفع نسبة الأسر الـ (٧٢,٢)٪ من الأسر المعيشية العمانية الحضرية عن هذا المعدل في محافظات مسقط (٩٤,٥)٪، البريمي (٨٩,٢)٪، شمال الباطنة (٧٩,٢)٪، جنوب الشرقية (٧٣,٥)٪. بينما تنخفض نسبة الأسر التي تسكن الحضر عن المتوسط العام للسلطنة في محافظات: ظفار (٧١,٩)٪، مسندم (٦٦,٩)٪، الداخلية (٦٠,٧)٪، جنوب الباطنة (٥٨,٢)٪، الظاهرة (٤٩,١)٪، شمال الشرقية (٣٨,٠)٪، الوسطى (٢٧,٦)٪.

تشير نتائج تعداد ٢٠١٠ إلى أن (٧٢,٢)٪ من الأسر المعيشية العمانية تسكن الحضر، في مقابل (٢٧,٨)٪ يسكنون القرى. ترتفع نسبة الأسر العمانية الحضرية عن هذا المعدل في محافظات مسقط (٩٤,٥)٪، البريمي (٨٩,٢)٪، شمال الباطنة (٧٩,٢)٪، جنوب الشرقية (٧٣,٥)٪. بينما تنخفض نسبة الأسر التي تسكن الحضر عن المتوسط العام للسلطنة في محافظات: ظفار (٧١,٩)٪، مسندم (٦٦,٩)٪، الداخلية (٦٠,٧)٪، جنوب الباطنة (٥٨,٢)٪، الظاهرة (٤٩,١)٪، شمال الشرقية (٣٨,٠)٪، الوسطى (٢٧,٦)٪.

وتبين مقارنة تعدادي ٢٠١٠ و٢٠٠٢ الاتجاه المتزايد نحو التحضر حيث ارتفعت نسبة الأسر المعيشية العمانية في الحضر بنحو ٤ نقاط مئوية خلال الفترة بين التعدادين.

ويتبين عند تحليل التغير في التحضر على مستوى المحافظات زيادة نسبية أكبر في محافظات جنوب الباطنة وجنوب الشرقية التي إزدادت نسبة الأسر المقيمة في الحضر بنحو ٨ نقاط مئوية في كل منهما مع استمرار تصدر محافظتي مسقط والبريمي كأعلى نسبة من الأسر المقيمة في الحضر.

وبالنظر إلى توزيع الأسر المعيشية العُمانية على الحضر والقرى في الولايات وفق بيانات تعداد ٢٠١٠، يمكن استنتاج ما يلي: كل الأسر المعيشية العُمانية في ولايات مطرح، بوشر، السيب، مسقط تعتبر أسر حضرية، إذ لا يوجد ضمن هذه الولايات أية قرى.

هناك ثلاثة عشر ولاية ترتفع فيها نسبة الأسر العُمانية التي تسكن الحضر عن المتوسط العام للسلطنة والبالغ (٧٢,٢)٪، وهي ولايات مصيرة (٩٨)٪، البريمي (٩٥,٣)٪، دباء (٩٢,٥)٪، صحار (٩٠,٧)٪، العمارات (٩٠,٢)٪، السويق (٨٩,٦)٪، صلالة (٨٨,٥)٪، صحم (٨٢,٦)٪، الخابورة (٧٨,١)٪، الكامل والوايف (٧٦,٢)٪، جعلان بني بو حسن (٧٥,٧)٪، نزوى (٧٥,٥)٪، صور

تصل نسبة الأسر المعيشية الوافدة التي تسكن الحضر إلى (٨٦,٩)٪، وهي بذلك تكون أعلى بوضوح عن مثيلتها للأسر العُمانية.

(٧٥,٥)٪. أما باقي الولايات العمانية فتتخفف فيها نسبة الأسر المعيشية في الحضر عن المتوسط العام للسلطنة.

وتصل نسبة الأسر في الحضر لأدنى مستوياتها في ولايات دماء والطائيين؛ حيث (٧)٪ فقط من أسرها يسكن المناطق الحضرية، ورخيوت (١٠,٥)٪، وادي بني خالد (١٠,٧)٪، شليم وجزر الحلانيات (١٦,٩)٪، الجازر (١٨,٣)٪. ويوضح ملحق (٤) التوزيع العددي والنسبي للأسر المعيشية العُمانية على الحضر والقرى في ولايات السلطنة.

الأسر المعيشية الوافدة حسب التحضر

تحليل التوزيع الجغرافي للأسر المعيشية الوافدة يشير إلى درجة أكبر من الإقبال على الإقامة في المناطق الحضرية حيث تصل نسبة الأسر المعيشية الوافدة التي تسكن الحضر إلى (٨٦,٩)٪، وهي بذلك تكون أعلى بوضوح عن مثيلتها للأسر العُمانية. في المقابل تتخفف نسبة الأسر الوافدة التي تسكن القرى إلى (١٣,١)٪. وترتفع نسبة الأسر

يبلغ متوسط عدد أفراد الأسرة المعيشية في عمان (متوسط حجم الأسرة) (٦,٣) فرداً.

الوافدة التي تسكن الحضر بوجه خاص في محافظات مسقط (٩٩,١)٪، ظفار (٩٢,٤)٪، شمال الباطنة (٩٠,٧)٪، جنوب الشرقية (٨٧,٨)٪. بينما تتخفف في باقي المحافظات عن المتوسط العام للسلطنة؛ حيث تبلغ في البريمي (٧٨,٠)٪، مسندم (٧٥,٦)٪، جنوب الباطنة (٦٩,٩)٪، الداخلية (٦٣,٦)٪، شمال الشرقية (٥٤,٨)٪، الظاهرة (٥١,٥)٪ الوسطى (٤١,٤)٪.

وتعد كل الأسر المعيشية الوافدة في ولايات مطرح، بوشر، السيب، ومسقط أسر حضرية، إذ لا يوجد قرى ضمن الحدود الإدارية لهذه الولايات. تسجل أيضاً نسبة الأسر التي تسكن الحضر من إجمالي الأسر الوافدة قيم مرتفعة في ولايات صلالة (٩٨,٨)٪، صحار (٩٧,٥)٪، البريمي (٩٥,٥)٪، السويق (٩٤,٧)٪، صحم (٩١,٤)٪، صور (٩١,٢)٪، الخابورة (٩١,١)٪، مصيرة (٩٠,٥)٪، العمارات (٨٨,٥)٪، دباء (٨٧)٪. وتصل النسبة لأدنى مستوياتها في ولايات محضة (١٣,١)٪، رخيوت (١٤,٣)٪، السنية (١٦,٣)٪، شليم جزر الحلانيات (١٨,٢)٪، وادي بني خالد (١٩,٤)٪، الجازر (٢١,٦)٪، دماء والطائيين (٢٧,٩)٪. ويوضح ملحق (٥) التوزيع العددي والنسبي للأسر المعيشية الوافدة على الحضر والقرى في ولايات السلطنة.

ويبدو أنه ليس هناك اختلاف كبير في توزيع الأسر المعيشية العُمانية والأسر الوافدة التي تسكن الحضر في الولايات. فالولايات التي تسجل النسب المرتفعة للأسر المعيشية العُمانية التي تسكن الحضر، تسجل أيضاً أعلى النسب للأسر المعيشية الوافدة، وإن اختلفت القيم واختلف الترتيب. فالعوامل التي تؤدي لارتفاع نسبة الأسر قاطني الحضر في الولايات تؤثر على الأسر العُمانية والوافدة معاً على حدٍ سواء. وهناك ولايات تتميز بطابعها القروي وقاعدتها الاقتصادية تجتذب الأنشطة الريفية وفي المقابل فإن التركيبة الاقتصادية لولايات أخرى تجعلها أكثر جذباً للسكان في المناطق الحضرية.

١-٥ متوسط حجم الأسرة المعيشية

يعتبر متوسط حجم الأسرة من المؤشرات المهمة عند التخطيط لعمليات التنمية، خاصة إذا ما ارتبطت بمؤشرات أخرى مثل دخل الأسرة وعدد غرف المسكن ومساحته. وتضم الأسر المعيشية في سلطنة عُمان (الأسر المعيشية العُمانية والأسر المعيشية الوافدة) (٦٣٢، ٥٢١، ٢) فرداً. وبذلك يبلغ متوسط عدد أفراد الأسرة المعيشية في عمان (متوسط حجم الأسرة) (٦،٢) فرداً. وتتباين المحافظات فيما بينها، إذاً يبلغ متوسط حجم الأسرة (٧) أفراد في محافظات جنوب الباطنة، الظاهرة، ظفار. ويبلغ (٦،٩) فرداً في محافظتي شمال الباطنة والداخلية. ويسجل (٦،٢) فرد في محافظتي مسندم وشمال الشرقية، بينما يسجل في جنوب الشرقية (٦،٥)، وفي الوسطى (٦،١)، في البريمي (٥،٩)، في مسقط (٥،٤) فرداً.

متوسط حجم الأسرة المعيشية العُمانية

تعرف الأسرة العُمانية بأنها الأسرة التي يتمتع رب الأسرة فيها بالجنسية العُمانية، حتى وإن ضمت أفراداً من جنسيات أخرى. بناء على ذلك فقد أخذ بعين الاعتبار عند حساب متوسط حجم الأسرة العُمانية، الأفراد غير العُمانيين الذين يعيشون معها، مثل عمال المنازل وتم إضافتهم إلى عدد الأسرة العمانيه.

وطبقاً لتعداد ٢٠١٠ تضم الأسر المعيشية العُمانية (٢٠٣١، ٣٥٢) فرداً، ويلاحظ أن هذا الرقم أكبر من عدد العُمانيين والبالغ (١،٩٥٧، ٣٣٦). والفارق بينهما (٧٤، ٠١٦) فرداً يمثل الوافدين المقيمين مع الأسر العُمانية لأسباب مختلفة مثل عمال المنازل. وبذلك يكون متوسط حجم الأسرة العُمانية (العُمانيون والوافدون المقيمون معها) (٧،٨) فرداً.

يزيد متوسط حجم الأسرة العُمانية في خمس محافظات عن المتوسط العام لحجم الأسرة المعيشية العُمانية حيث يرتفع متوسط حجم الأسرة المعيشية العُمانية في محافظة ظفار إلى (٩،٥) فرد، تليها الظاهرة (٨،٥) فرد، ثم شمال الباطنة (٨،٤) فرد، جنوب الباطنة (٨،٤) فرد، جنوب الباطنة (٨،٢) أفراد، الداخلية (٧،٩) فرد.

ويزيد متوسط حجم الأسرة العُمانية في خمس محافظات عن المتوسط العام لحجم الأسرة المعيشية العُمانية حيث يرتفع متوسط حجم الأسرة المعيشية العُمانية في محافظة ظفار إلى (٩،٥) فرد، تليها الظاهرة (٨،٥) فرد، ثم شمال الباطنة (٨،٤) فرد، جنوب الباطنة (٨،٢) أفراد، الداخلية (٧،٩) فرد. والبالغ كما سبق الذكر (٧،٨)٪. أما في باقي المحافظات فينخفض متوسط حجم الأسرة المعيشية عن متوسط السلطنة، حيث يبلغ في البريمي (٧،٦) فرد، وفي الوسطى (٧،٣) فرد، جنوب الشرقية (٦،٩)، شمال الشرقية (٧،٣) فرد، مسندم (٧) أفراد، مسقط (٧) أفراد.

وتجدر الإشارة إلى أن حساب متوسط حجم الأسرة العُمانية تم على أساس احتساب ما تضمه من الوافدين كأعضاء في الأسر المعيشية العُمانية، أما إذا أخرجنا هؤلاء من الحساب، فإن متوسط حجم الأسر العمانية ينخفض إلى (٧,٥) فرد كما يتضح من جدول (١-١). ويبلغ في ظفار (٩,١٥) فرد، وفي الظاهرة (٨,٣)، وفي شمال الباطنة (٨,٢)، جنوب الباطنة (٨,٠)، الداخلية (٧,٨)، البريمي (٧,٢)، الوسطى (٧,١)، شمال الشرقية (٧,٠)، جنوب الشرقية (٦,٨)، مسندم (٦,٨)، مسقط (٦,٥).

جدول (١-١) متوسط حجم الأسرة المعيشية العُمانية حسب المحافظات - تعداد ٢٠١٠

المحافظة	متوسط حجم الأسرة (تضم الوافدين المقيمين معها)	متوسط حجم الأسرة (بدون الوافدين المقيمين معها)
مسقط	٧,٠	٦,٥
ظفار	٩,٥	٩,١
مسندم	٧,٠	٦,٨
البريمي	٧,٦	٧,٢
الداخلية	٧,٩	٧,٨
شمال الباطنة	٨,٤	٨,٢
جنوب الباطنة	٨,٢	٨,٠
جنوب الشرقية	٦,٩	٦,٨
شمال الشرقية	٧,٣	٧,٠
الظاهرة	٨,٥	٨,٣
الوسطى	٧,٣	٧,١
سلطنة عمان	٧,٨ فرداً	٧,٥ فرداً

متوسط حجم الأسرة المعيشية الواحدة

تضم الأسر المعيشية الواحدة (٤٨٩,٩٢١) فرداً، ويلاحظ أن هذا الرقم أقل من عدد الوافدين في السلطنة والبالغ (٨١٦,١٤٣) فرداً والفاوق بينهما يبلغ (٣٢٦,٢٢٢) فرد، ويتوزع هذا الجزء ما بين عما المنازل الذين يعيشون ضمن الأسر المعيشية العُمانية. والجزء الآخر يقع ضمن الأسر الجماعية. وعند حساب متوسط حجم الأسر المعيشية الواحدة سوف يستخدم العدد الأول (٤٨٩,٩٢١) والذي يمثل عدد الأفراد الذين يعيشون في نطاق الأسر المعيشية الواحدة، وبذلك فإن متوسط حجم الأسرة المعيشية الواحدة ينخفض ليصل إلى (٣,٥) فرداً.



الفصل الثاني

خصائص المسكن للأسر المعيشة

١-٢ الأسرة المعيشية ونوع حياة الأسرة للمسكن

تشير نتائج تعداد المساكن لعام ٢٠١٠ إلى أن (٢١٧٠٣٢) أسرة تملك المساكن التي تقيم فيها وفق قانون التملك. ويمثل ذلك العدد حوالي (٤, ٥٤٪) من جملة الأسر المعيشية في سلطنة عمان (العمانية والوافدة). وتقييم (١٠٨٦١٧) أسرة، أي حوالي (٢, ٢٧٪) من جملة الأسر، في مساكن مستأجرة (بنظام سكن الإيجار غير المؤثت)، وهناك (٩٣٧٤) أسرة بنسبة (٣, ٢٪) تقيم في مساكن مستأجرة مؤثتة. وتوضح البيانات أيضاً أن عدد كبير من الأسر، (٥٨٠٢٦) بنسبة (٥, ١٤٪)، تقيم في مساكنها مقابل العمل، وأن (٥٠٠٥) أسرة بنسبة (٣, ١٪) تقيم في مساكنها كنوع من المساعدة، والعدد المتبقي وهو (١٢٢٠) أسرة بنسبة (٢, ٠٪) تقيم في المسكن بواسطة طرق حياة أخرى. ولتوضيح حالة حياة الأسر لمساكنها بدرجة أكبر؛ لابد من شرحها على مستوى الحضر والقرى وكذلك على مستوى الأسر المعيشية العمانية والأسر المعيشية الوافدة.

(٤, ٥٤٪) من الأسر المعيشية تمتلك مسكنها، و(٢, ٢٩٪) تعيش في مساكن مستأجرة (مؤثتة أو غير مؤثتة).

يشير تحليل بيانات تعداد المساكن أن هناك فرقاً واضحاً بين الحضر والقرى في طبيعة حياة الأسر لمساكنها: فثلاثة أرباع الأسر تقريباً في القرى يملكون المساكن التي يقطنون فيها وفق قانون التملك، بينما تنخفض هذه النسبة إلى أقل من النصف في الحضر، حيث (٥, ٤٨٪) من جملة الأسر المعيشية في الحضر (العمانية والوافدة) تملك مساكنها. وترتفع نسبة الأسر التي تستأجر المساكن في الحضر بدرجة واضحة، إذ تبلغ حوالي (٧, ٣٥٪)، بينما تنخفض في القرى لتصل إلى (٥, ٨٪). ويبدو أن نمط إيجار السكن المؤثت، نمطاً غير منتشر في القرى العمانية، حيث هناك (٦٥٨) أسرة فقط، بنسبة (٧, ٠٪) تؤجر سكاناً مؤثتاً. انظر جدول (٢-١).

جدول (١-٢) التوزيع العددي والنسبي للأسر المعيشية حسب الجنسية ونوع حياة الأسرة للمسكن والتحضر - تعداد ٢٠١٠

القرى		الحضر		نوع الحياة الأسرة للمسكن
التوزيع النسبي للأسر (%)	التوزيع العددي للأسر	التوزيع النسبي للأسر (%)	التوزيع العددي للأسر	
٧٤,٤	٦٧٤٩٣	٤٨,٥	١٤٩٥٣٩	ملك
٧,٨	٧١٠٩	٣٢,٩	١٠١٥٠٨	إيجار غير مؤثت
٠,٧	٦٥٨	٢,٨	٨٧١٦	إيجار مؤثت
١٤,٦	١٣٢٣٠	١٤,٥	٤٤٧٩٦	مقابل عمل
١,٩	١٧٥٦	١,١	٣٢٤٩	مساعدة
٠,٥	٤١٧	٠,٢	٨٠٣	طرق أخرى للحياة
١٠٠	٩٠٦٦٣	١٠٠	٣٠٨٦١١	المجموع

– نوع حيازة الأسرة المسكن حسب الجنسية

بالنظر إلى بيانات الأسر المعيشية العمانية والأسر المعيشية الوافدة كلا على حدة، نلاحظ وجود فارق كبير في نوع حيازة المسكن، حيث تمتلك (٨, ٨٢٪) من الأسر المعيشية العمانية المساكن التي تعيش فيها، وهي نسبة عالية تعكس الوضع الاقتصادي المرتفع لهذه الأسر، وفي المقابل لا تتجاوز نسبة الأسر الوافدة التي تمتلك مساكنها وفق قانون التملك (٢, ١٪). وبطبيعة الحال ترتفع نسبة الأسر الوافدة التي تقيم في مساكن مستأجرة لتصل إلى (٧, ٥٧٪)، وإذا أضيف إلى هذه النسبة عدد آخر من الأسر الوافدة والتي تسكن في المساكن مقابل العمل، يمكن القول أن الغالبية العظمى من الأسر الوافدة (٩٨٪)، تقطن مساكنها عن طريق الإيجار أو كمقابل للعمل. وفي المقابل تعيش (٦, ١٤٪) من الأسر العمانية في مساكن مستأجرة، و(٨, ٠٪) مقابل العمل. وتجدر الإشارة إلى أن هناك (٤٢٩٨) أسرة معيشية عمانية تحوز مساكنها كنوع من أنواع المساعدة، وهي تمثل (٧, ١٪) من الأسر العمانية. أنظر جدول (٢-٢).

ترتفع نسبة الأسر المعيشية العمانية التي تملك مساكنها في القرى لتصل إلى (٩٢,٤٪)، بينما تنخفض في الحضر لتصل إلى (٧٩,٠٪). وفي المقابل تنخفض نسبة الأسر التي تستأجر مساكنها في القرى لتسجل (٤,٦٪)، بينما ترتفع في الحضر لتصل (١٨,٣٪).

جدول (٢-٢) التوزيع العددي والنسبي للأسر المعيشية

حسب نوع حيازة الأسرة للمسكن والجنسية – تعداد ٢٠١٠

الأسر المعيشية الوافدة		الأسر المعيشية العمانية		نوع الحيازة الأسرة للمسكن
التوزيع النسبي للأسر (%)	التوزيع العددي للأسر	التوزيع النسبي للأسر (%)	التوزيع العددي للأسر	
١,٣	١٧٧٤	٨٢,٨	٢١٥٢٥٥	ملك
٥٢,١	٧٢٨٦٦	١٣,٤	٣٤٧٥١	إيجار غير مؤثث
٤,٦	٦٣٥٤	١,٢	٣٠٢٠	إيجار مؤثث
٤٠,٣	٥٦٠٤٨	٠,٨	١٩٧٨	مقابل عمل
٠,٥	٧٠٧	١,٧	٤٢٩٨	مساعدة
٠,٣	٤٠٢	٠,٢	٨١٨	طرق أخرى للحيازة
١٠٠٪	١٣٩١٥٤	١٠٠٪	٢٦٠١٢٠	المجموع

وبدراسة توزيع الأسر المعيشية العمانية في الحضر والقرى، نجد أن هناك فروقاً فيما يتعلق بطبيعة حيازة المسكن، فعلى سبيل المثال ترتفع نسبة الأسر المعيشية العمانية التي تملك مساكنها في القرى لتصل إلى (٩٢,٤٪)، بينما تنخفض في الحضر لتصل إلى (٧٩,٠٪). وفي المقابل تنخفض نسبة الأسر التي تستأجر مساكنها في القرى لتسجل (٤,٨٪)، بينما ترتفع في الحضر لتصل (١٨,٣٪). ولا تختلف كثيراً نسبة الأسر التي تحصل على المسكن عن طريق المساعدة، (٥, ١٪ من أسر الحضر و٢, ٠٪ من أسر القرى).

وتختلف طبيعة حياة السكن بين الأسر المعيشية الواحدة، والملاحظة الجديرة بالذكر هي أن حوالي (٧١,٠٪) من الأسر المعيشية الواحدة في القرى تحوز المسكن كجزء من مقابل العمل، وهي الأكثر انتشاراً بين الأسر الواحدة في القرى. أما في الحضر فإن الأكثر انتشاراً بين الأسر الواحدة هو السكن المستأجر، حيث تقوم (٦٢,٧٪) من الأسر الواحدة باستئجار سكنها ويلي ذلك الحصول على السكن كجزء من مقابل العمل بنسبة ٣٥,٦٪. ويلاحظ أيضاً أن نسبة الأسر الواحدة التي تمتلك مساكنها في القرى تصل إلى (٣,٢٪)، بينما لا تتجاوز (١,٠٪) في الحضر، أنظر جدول (٢-٣).

جدول (٢-٣) التوزيع النسبي للأسر المعيشية

حسب نوع حياة الأسرة للسكن والجنسية والتحضر - تعداد ٢٠١٠

الأسر المعيشية الواحدة		الأسر المعيشية العمالية		نوع الحياة الأسرة للسكن
القرى (%)	الحضر (%)	القرى (%)	الحضر (%)	
٣,٢	١,٠	٩٢,٤	٧٩,٠	ملك
٢٢,٣	٥٧,٧	٤,٢	١٦,٩	إيجار غير مؤث
١,٤	٥,٠	٠,٦	١,٤	إيجار مؤث
٧١,٠	٣٥,٦	٠,٤	٠,٩	مقابل عمل
١,٨	٠,٣	٢,٠	١,٥	مساعدة
٠,٣	٠,٣	٠,٥	٠,٢	طرق أخرى للحياة
٪١٠٠	٪١٠٠	٪١٠٠	٪١٠٠	المجموع

نوع حياة الأسرة للسكن حسب المحافظات:

بالنظر إلى توزيع الأسر المعيشية في المحافظات حسب طبيعة حياة السكن يتضح أن نسبة الأسر التي تملك المساكن التي تعيش فيها بلغت أقصاها في جنوب الشرقية (٦٩٪)، يليها الداخلية في المركز الثاني بنسبة (٦٨,٦٪)، ثم شمال الشرقية (٦٨,٠٪)، ثم جنوب الباطنة (٦٧,٥٪)، الظاهرة (٦٦,٢٪)، ثم الوسطى (٦٤,٥٪)، مسندم (٦٤,٤٪)، شمال الباطنة (٦٣,٥٪). وهذه المحافظات الثمانية ترتفع فيها نسبة الأسر التي تمتلك مساكنها عن المتوسط العام في السلطنة والبالغ (٥٤,٤٪). أما المحافظات الثلاثة الباقية ظفار، ومسقط، والبريمي فتقل فيها النسبة عن هذا المتوسط، حيث تسجل على التوالي (٤٢,٧٪)، (٣٦,٠٪)، (٣٥,٢٪). وعلى النقيض ترتفع نسبة الأسر التي تستأجر المساكن التي تقيم فيها (إيجار غير مؤث وإيجار مؤث) في هذه المحافظات الثلاثة: البريمي (٤٩,٢٪)، مسقط (٤٤,٥٪)، ظفار (٣٩,٦٪). وتفوق هذه النسب المتوسط العام في السلطنة والبالغ (٢٩,٥٪). ويبدو واضحاً أنه كلما ارتفعت نسبة الأسر الواحدة في المحافظة، زادت نسبة الأسر التي تسكن في مساكن مستأجرة. الملفت للنظر في جدول (٢-٤) أن نسبة الأسر الحائزة للمساكن عن طريق الإيجار المؤث، ترتفع ارتفاعاً كبيراً في محافظة ظفار (١٠,٣٪)، مقارنة بالمتوسط العام للسلطنة والذي لا يتجاوز (٢,٢٪).

أما الأسر الحائزة لمساكنها مقابل العمل فتبلغ نسبتها (١٤,٥%) على مستوى السلطنة، وهناك خمس محافظات تزيد فيها نسبة الأسر الحائزة لمساكنها مقابل العمل عن ذلك وهي، الوسطى (٢٢,٠%)، مسقط (١٨,٤%)، الظاهرة (١٥,٨%)، ظفار (١٤,٨%)، البريمي (١٤,٥%)، أما باقي المحافظات فتقل فيها النسبة عن هذا المتوسط العام، جدول (٤-٢).

جدول (٤-٢) التوزيع النسبي للأسر المعيشية حسب نوع حيازة الأسرة للمسكن والمحافظات - تعداد ٢٠١٠

المجموع	طرق أخرى للحيازة %	مساعدة %	مقابل عمل %	إيجار مؤثث %	إيجار غير مؤثث %	ملك %	المحافظات
١٠٠%	٠,٢	٠,٩	١٨,٤	٢,٥	٤٢,٠	٣٦,٠	مسقط
١٠٠%	٠,٩	٢,٢	١٤,٨	١٠,٣	٢٩,٣	٤٢,٧	ظفار
١٠٠%	٠,١	٢,٣	١١,٦	١,٩	١٩,٦	٦٤,٤	مسندم
١٠٠%	٠,١	٠,٨	١٤,٥	١,٨	٤٧,٥	٣٥,٣	البريمي
١٠٠%	٠,٤	١,٣	١١,٨	١,١	١٦,٦	٦٨,٦	الداخلية
١٠٠%	٠,٢	١,٠	١٤,٦	١,١	١٩,٥	٦٣,٥	شمال الباطنة
١٠٠%	٠,٢	١,١	١١,٦	١,٢	١٨,٨	٦٧,٠	جنوب الباطنة
١٠٠%	٠,٢	١,٨	٧,٣	١,١	٢٠,٦	٦٩,٠	جنوب الشرقية
١٠٠%	٠,٢	٢,٢	١١,٦	١,٢	١٦,٨	٦٨,٠	شمال الشرقية
١٠٠%	٠,١	١,٣	١٥,٨	١,١	١٥,٦	٦٦,٢	الظاهرة
١٠٠%	٠,٢	١,١	٢٢,٠	٠,٨	١١,٣	٦٤,٥	الوسطى
١٠٠%	٠,٢	١,٣	١٤,٥	٢,٣	٢٧,٢	٥٤,٤	إجمالي

- نوع حيازة الأسرة المعيشية العمانية للمسكن حسب التحضر والمحافظات

رغم ارتفاع نسبة الأسر العمانية التي تملك مساكنها بصفة عامة، إلا أن هناك فروق واضحة بين الحضر والقرى في المحافظات. وتأتي قرى الوسطى في الصدارة وفق هذا النوع من الحيازة، حيث تمتلك (٩٥,٨%) من الأسر العمانية في قرى الوسطى مساكنها، يليها قرى الظاهرة (٩٥,٣%)، ثم قرى شمال الباطنة (٩٤,٣%)، ثم قرى مسندم (٩٣,٣%). وتأتي أقل نسبة للأسر التي تمتلك

توجد فروق كبيرة أيضاً بين حضر وقرى المحافظات في نسبة الأسر التي تعيش في مساكن مستأجرة. حيث تزيد في حضر المحافظات بصفة عامة عن قراها، وتُسجل أعلى نسبة لهذا النوع من الحيازة في حضر البريمي.

منازلها في حضر البريمي (٦١,٨%)، وحضر مسقط (٦٨,٣%)، وحضر ظفار (٧٤,٦%).

وتوجد فروق كبيرة أيضاً بين حضر وقرى المحافظات في نسبة الأسر التي تعيش في مساكن مستأجرة. حيث تزيد في حضر المحافظات بصفة عامة عن قراها، وتُسجل أعلى نسبة لهذا النوع من الحيازة في حضر البريمي، حيث

يستأجر (١، ٢٧٪) من جملة الأسر العمانية المساكن التي يقيمون فيها. يليها حضر مسقط (٢، ٢٨٪)، ثم حضر ظفار (٠، ٢١٪). وتنخفض نسبة الأسر التي تستأجر مساكنها في قرى المحافظات بصفة عامة، وتسجل أدنى نسبة لها في قرى ظفار (٦، ١٪)، وقرى الوسطى (١، ٢٪)، وقرى الظاهرة (١، ٢٪).

والملفت للنظر في جدول (٢-٥) ارتفاع نسبة الأسر التي تحصل على المسكن كنوع من المساعدة في قرى محافظة ظفار وقرى محافظة البريمي، حيث (١، ٧٪) من الأسر العمانية المقيمة في قرى المحافظة الأولى و(٩، ٥٪) من الأسر العمانية المقيمة في قرى المحافظة الثانية حائزة للمسكن كنوع من المساعدة.

جدول (٢-٥) التوزيع النسبي للأسر المعيشية العمانية

حسب نوع حيازة الأسرة للمسكن والمحافظات والتحضر - تعداد ٢٠١٠

المحافظات	ملك %	إيجار غير مؤثث %	إيجار مؤثث %	مقابل عمل %	مساعدة %	طرق أخرى للحيازة %	المجموع
مسقط	حضر	٦٨,٣	٢٦,٧	١,٥	١,٩	١,٤	١٠٠
	قرى	٩١,٥	٥,٣	٠,٧	٠,٢	٢,٣	١٠٠
ظفار	حضر	٧٤,٦	١٤,٤	٦,٦	١,٣	٢,٣	١٠٠
	قرى	٨٦,٨	١,٣	٠,٣	١,٤	٧,١	١٠٠
مسندم	حضر	٨٥,٠	١٠,٧	٠,٧	٠,٥	٢,٩	١٠٠
	قرى	٩٣,٣	٣,٦	٠,١	٠,٤	٢,٣	١٠٠
البريمي	حضر	٦١,٨	٣٥,٨	١,٣	٠,٥	٠,٥	١٠٠
	قرى	٨٩,١	٣,٩	٠,٢	٠,٩	٥,٩	١٠٠
الداخلية	حضر	٨٣,٦	١٣,٥	١,٠	٠,٣	١,٥	١٠٠
	قرى	٩٢,٨	٤,١	٠,٦	٠,٨	١,٤	١٠٠
شمال الباطنة	حضر	٨٨,٦	٩,١	٠,٦	٠,٢	١,١	١٠٠
	قرى	٩٤,٣	٣,٤	٠,٣	٠,١	١,٤	١٠٠
جنوب الباطنة	حضر	٨٦,٧	١٠,٩	٠,٦	٠,٢	١,٤	١٠٠
	قرى	٩١,٠	٦,٣	١,٢	٠,١	١,٢	١٠٠
جنوب الشرقية	حضر	٨٦,٥	١٠,٠	٠,٦	٠,٤	٢,٣	١٠٠
	قرى	٩٢,٠	٥,٣	٠,٧	٠,١	١,٦	١٠٠
شمال الشرقية	حضر	٨١,١	١٥,٠	٠,٩	٠,٦	٢,٢	١٠٠
	قرى	٩٢,٢	٤,٧	٠,٣	٠,١	٢,٤	١٠٠
الظاهرة	حضر	٨٦,٣	١٠,٨	٠,٩	٠,٤	١,٤	١٠٠
	قرى	٩٥,٣	٢,٧	٠,٤	٠,٥	١,٠	١٠٠
الوسطى	حضر	٨٨,٢	٨,١	١,٢	١,٩	٠,٣	١٠٠
	قرى	٩٥,٨	١,٧	٠,٤	٠,٦	١,٤	١٠٠
إجمالي	حضر	٧٩,٠	١٦,٩	١,٤	٠,٩	١,٥	١٠٠,٠
	قرى	٩٢,٣	٤,٣	٠,٦	٠,٤	٢,٠	١٠٠,٠
	المجموع	٨٢,٨	١٣,٤	١,٢	٠,٨	١,٧	١٠٠,٠

– نوع حياة الأسرة المعيشية الوافدة للمسكن حسب التحضر والمحافظات

تنخفض بصفة عامة نسبة الأسر الوافدة التي تمتلك مساكنها في حضر وقرى المحافظات، ورغم ذلك يلاحظ أن هناك نسبة مرتفعة نسبياً في محافظتي مسندم والبريمي. ففي قرى محافظة مسندم تمتلك (٥, ٢٧٪) من الأسر الوافدة المساكن التي تقيم فيها وفق قانون التملك. كذلك ترتفع نسبة هذه الأسر في حضر مسندم لتسجل (٧, ٩٪). وفي محافظة البريمي هناك (٠, ٥٪) من الأسر الوافدة في الحضر، و(٨, ٨٪) من الأسر الوافدة في القرى تمتلك مساكنها.

أما نسبة الأسر الوافدة الحائزة للمساكن عن طريق الإيجار فهي مرتفعة بوضوح في حضر البريمي (١, ٨١٪)، وحضر جنوب الشرقية (٢, ٧٠٪)، وحضر شمال الشرقية (٧, ٦٧٪). بينما تُسجل أقل القيم في قرى البريمي (٩, ٧٪)، وقرى الظاهرة (٧, ١٧٪)، وقرى الداخلية (٧, ٢٠٪).

أما الأسر الوافدة التي تحصل على المسكن مقابل العمل فتسجل أقصى نسبة لها في قرى البريمي (٤, ٨١٪)، وقرى الداخلية (٤, ٧٥٪)، وقرى الظاهرة (١, ٧٥٪)، بينما تُسجل أقل نسب لها في حضر البريمي (٥, ١٣٪)، وحضر ظفار (٧, ٢٧٪)، وحضر جنوب الشرقية (٩, ٢٧٪)، أنظر جدول (٢-٦).

جدول (٢-٦) التوزيع النسبي للأسر المعيشية الوافدة حسب نوع

حياة الأسرة للمسكن والمحافظات والتحضر – تعداد ٢٠١٠

المحافظة	ملك٪	إيجار غير مؤث٪	إيجار مؤث٪	مقابل عمل٪	مساعدة٪	طرق أخرى للحياة٪	المجموع
مستط	حضر	٠,٧	٥٩,٢	٢,٧	٣٥,٨	٠,٢	١٠٠٪
	قرى	٢,٢	٣٤,٢	٢,١	٥٩,٩	٠,٠	١٠٠٪
ظفار	حضر	٠,٤	٥٣,٦	١٧,٩	٢٧,٧	٠,٢	١٠٠٪
	قرى	٢,٦	٢٢,٢	٢,٢	٦٨,٥	٢,٤	١٠٠٪
مسندم	حضر	٩,٧	٥٢,٥	٦,٠	٣١,٢	٠,٦	١٠٠٪
	قرى	٢٧,٥	١٧,٦	١,٦	٥٠,٠	٣,٣	١٠٠٪
البريمي	حضر	٥,٠	٧٨,٢	٢,٩	١٣,٥	٠,٣	١٠٠٪
	قرى	٨,٨	٧,١	٠,٨	٨١,٤	١,٧	١٠٠٪
الداخلية	حضر	٠,٥	٥٤,١	٢,٠	٤٠,٥	٠,٦	١٠٠٪
	قرى	١,٧	١٩,٨	٠,٩	٧٥,٤	١,٦	١٠٠٪
شمال الباطنة	حضر	٠,٩	٤٨,٨	٢,٦	٤٧,٢	٠,٤	١٠٠٪
	قرى	٢,٤	٣٠,٨	١,٩	٦٣,١	١,٣	١٠٠٪
جنوب الباطنة	حضر	٠,٩	٥٨,٢	٢,٥	٣٧,٩	٠,٤	١٠٠٪
	قرى	١,١	٢٨,٢	١,٣	٦٧,٩	١,٠	١٠٠٪
جنوب الشرقية	حضر	١,٠	٦٧,٢	٣,١	٢٧,٩	٠,٦	١٠٠٪
	قرى	٢,٩	٣٢,٤	١,٣	٦٣,١	٠,٣	١٠٠٪
شمال الشرقية	حضر	٠,٨	٦٢,٤	٥,٣	٣٠,٥	٠,٩	١٠٠٪
	قرى	١,٢	٢٢,٥	١,٤	٧٢,١	٢,٦	١٠٠٪

المحافظة	ملك %	إيجار غير مؤثث %	إيجار مؤثث %	مقابل عمل %	مساعدة %	طرق أخرى للحيازة %	المجموع
الظاهرة	حضر	٠,٧	٥٩,٤	٢,٠	٣٦,٤	٠,٥	١٠٠ %
	قرى	٤,٧	١٦,٠	١,٧	٧٥,١	٢,٥	١٠٠ %
الوسطى	حضر	١,٣	٣٥,٨	١,٧	٦٠,٢	٠,٤	١٠٠ %
	قرى	٢,٧	٢٢,٧	٠,٨	٧١,٩	١,٦	١٠٠ %
إجمالي	حضر	٠,٣	٥٧,٨	٥,١	٠,٣	٣٥,٦	١٠٠,٠
	قرى	٠,٣	٢٢,٢	١,٤	١,٨	٧١,٠	١٠٠,٠
	المجموع	٠,٣	٥٣,١	٤,٦	٠,٥	٤٠,٣	١٠٠,٠

٢-٢ الأسر المعيشية حسب نوع المسكن

(٣٤,١ %) من الأسر المعيشية في عمان تسكن في مسكن عربي و(٣٠,٨ %) تسكن في فيلا.

احتوى تعداد ٢٠١٠ بيانات تفصيلية عن أنواع المساكن، وضم سؤالاً عن نوع المسكن الذي تسكن فيه الأسرة وقت التعداد. وقد صنف تعداد ٢٠١٠ أنواع المساكن إلى سبعة أنواع: فيلا، مسكن عربي، شقة، مسكن قروي، غرفة، عريش/صندقة، مسكن أثري، وحدات سكنية أخرى.

ويتضح من الجدول (٧-٢) أن هناك (١٣٦,٢١٠) أسرة تسكن المسكن العربي، تمثل (٢٤,١ %) من جملة الأسر المعيشية في السلطنة (العمانية والوافدة). وهناك (١٢٣,٠٣٦) أسرة تسكن الفيلا، بنسبة (٣٠,٨ %). أي أن أكثر من ثلثي الأسر في السلطنة تعيش في مساكن من نوع المسكن العربي والفيلا. ويسكن في الشقق حوالي (٨٧,٥٢٤) أسرة، بنسبة (٢١,٩ %) من جملة الأسر، و(٢٧,١٤٥) أسرة تسكن الغرف بنسبة (٩,٣ %). و(٧,٤٥٧) أسرة تسكن العريش أو الصندقة، و(١,٧٠٥) أسرة تعيش في وحدات سكنية من نوع آخر.

ويتبين من الجدول أيضاً أن (٨١,١ %) من الأسر التي تعيش في مساكن من نوع الفيلا، هي أسر حضرية، و(١٨,٩ %) أسر قروية. و(٦٦,٤ %) من الأسر التي تعيش في المسكن العربي هي أسر حضرية، و(٣٣,٦ %) منها أسر قروية. ويبدو واضحاً أن الأسر التي تعيش في الشقق تتركز بدرجة أكبر في الحضر، حيث تشكل نسبتها هناك (٩٧,٨ %) من جملة الأسر التي تعيش في شقق في السلطنة، فقط (٢,٢ %) من الأسر التي تسكن شقق تعيش في القرى. أما بالنسبة للأسر التي تسكن في غرف فيبلغ نسبتها (٦٩,٤ %) في الحضر، مقابل (٣٠,٦ %) في القرى. وتكاد تتوزع الأسر التي تسكن العريش أو الصندقة بالتساوي بين الحضر والقرى، حيث (٥٣,٩ %) منها تسكن الحضر، و(٤٦,١ %) تسكن القرى.

وإذا نظرنا إلى توزيع الأسر الحضرية حسب نوع المسكن يتبين ما يلي: تبلغ جملة الأسر التي تسكن الحضر (٣٠٨,٦١١) موزعة كالتالي: (٢٢,٣ %) منها تسكن الفيلا، (٢٩,٣ %) تأهل المسكن العربي، (٢٧,٨ %) تعيش في الشقق، (٠,٦ %) في المسكن القروي، (٨,٣ %) في الغرف، (١,٣ %) في العريش أو الصندقة، (٠,٤ %) في المسكن الأثري ووحدات سكنية أخرى.

ويتغير التوزيع بالنسبة للأسر القروية، فمن بين (٦٦٣، ٩٠) أسرة تسكن القرى في السلطنة، هناك أكثر من نصفها (٥٠، ٥)٪، تسكن المسكن العربي، و (٢٥، ٧)٪ تسكن الفيلا، و (٤، ٧)٪ تعيش في المسكن القروي، و (١٢، ٦)٪ تسكن الغرف، و (٣، ٨)٪ تأهل العريش أو الصندقة، و (٧، ٠)٪ تعيش في المسكن الأثري ووحدات سكنية أخرى.

جدول (٧-٢) التوزيع العددي والنسبي للأسر المعيشية

حسب نوع المسكن وعدد الاسر والتحضر- تعداد ٢٠١٠

نوع المسكن	الأسر في الحضر	الأسر في القرى	الأسر في السلطنة
فيلا	عدد الأسر	٩٩٣٧٦	١٢٣٠٤٠
	النسبة بين الحضر والقرى	٪٨١،١	٪١٨،٩
	النسبة من أنواع المساكن	٪٣٢،٣	٪٣٠،٨
	النسبة من جملة الأسر في السلطنة	٪٢٥،٠	٪٥،٨
مسكن عربي	عدد الأسر	٨٩٧١٨	١٣٦٦٩
	النسبة بين الحضر والقرى	٪٦٦،٤	٪٣٣،٦
	النسبة من أنواع المساكن	٪٢٩،٣	٪٥٠،٥
	النسبة من جملة الأسر في السلطنة	٪٢٢،٦	٪١١،٥
شقة	عدد الأسر	٨٥٦٥٢	٨٧٥٣٩
	النسبة بين الحضر والقرى	٪٩٧،٨	٪٢،٢
	النسبة من أنواع المساكن	٪٢٧،٨	٪٢،١
	النسبة من جملة المساكن في السلطنة	٪٢١،٤	٪٥،٠
مسكن قروي	عدد الأسر	١٨٢٥	٦٠٨١
	النسبة بين الحضر والقرى	٪٣٠،٠	٪٧٠،٠
	النسبة من أنواع المساكن	٪٠،٦	٪٤،٧
	النسبة من جملة المساكن في السلطنة	٪٠،٥	٪١،١
غرفة	عدد الأسر	٢٥٧٦٤	٣٧١٤٧
	النسبة بين الحضر والقرى	٪٦٩،٤	٪٣٠،٦
	النسبة من أنواع المساكن	٪٨،٣	٪١٢،٦
	النسبة من جملة المساكن في السلطنة	٪٦،٥	٪٢،٩
عريش / صندقة	عدد الأسر	٤٠١٩	٧٤٥٧
	النسبة بين الحضر والقرى	٪٥٣،٩	٪٤٦،١
	النسبة من أنواع المساكن	٪١،٣	٪٣،٨
	النسبة من جملة المساكن في السلطنة	٪١،٠	٪٠،٩

نوع المسكن	عدد الأسر	الأسر في الحضر	الأسر في القرى	الأسر في السلطنة
أثري	عدد الأسر	٣٥	٥٠	٨٥
	النسبة بين الحضر والقرى	%٤١,٢	%٥٨,٨	%١٠٠,٠
	النسبة من أنواع المساكن	%٠,٠	%٠,٠	%٠,٠
	النسبة من جملة المساكن في السلطنة	%٠,٠	%٠,٠	%٠,٠
وحدات سكنية أخرى	عدد الأسر	١١٧٥	٥٢١	١٧٠٦
	النسبة بين الحضر والقرى	%٦٨,٩	%٣١,١	%١٠٠,٠
	النسبة من أنواع المساكن	%٠,٤	%٠,٦	%٠,٤
	النسبة من جملة المساكن في السلطنة	%٠,٣	%٠,١	%٠,٤
المجموع	عدد الأسر	٣٠٨٦١١	٩٠٦٦٣	٣٩٩٢٧٤
	النسبة بين الحضر والقرى	%٧٧,٣	%٢٢,٧	%١٠٠,٠
	النسبة من أنواع المساكن	%١٠٠,٠	%١٠٠,٠	%١٠٠,٠
	النسبة من جملة المساكن في السلطنة	%٧٧,٣	%٢٢,٧	%١٠٠,٠

الأسر المعيشية حسب الجنسية ونوع المسكن والمحافظات

تتباين المحافظات فيما بينها وفقاً لتوزيع الأسر حسب نوع المسكن الذي تعيش فيه، فمثلاً تبلغ نسبة الأسر التي تعيش في مساكن من نوع الفيلا (٢, ٤١٪) من جملة الأسر المعيشية في الداخلية، و(٧, ٣٥٪) من الأسر في الظاهرة، و(٣, ٣٤٪) في مسقط، و(٥, ٣٢٪) في جنوب الباطنة. وهذه المحافظات الأربعة ترتفع فيها نسبة الأسر المقيمة في مساكن من نوع الفيلا عن المتوسط العام للسلطنة والذي يبلغ (٨, ٣٠٪). أما في باقي المحافظات فتقل النسب عن هذا المتوسط؛ إذ تبلغ في ظفار (٨, ٢٧٪)، شمال الشرقية (٦, ٢٦٪)، البريمي (٣, ٢٦٪)، شمال الباطنة (٢, ٢٦٪)، مسندم (٩, ٢٣٪)، الوسطى (١, ٢٢٪)، جنوب الشرقية (٩, ١٦٪).

تبلغ نسبة الأسر التي تعيش في فيلا (٢, ٤١٪) من جملة الأسر المعيشية في الداخلية وتنخفض هذه النسبة تدريجياً لتصل إلى (٩, ١٦٪) في جنوب الشرقية.

ويتغير ترتيب المحافظات إذا أخذنا نسبة الأسر التي تعيش في المسكن العربي وذلك من جملة الأسر المعيشية في كل محافظة، حيث ترتفع نسبة الأسر التي تعيش في المسكن العربي بوضوح في جنوب الشرقية (١, ٦٣٪)، مسندم (٦, ٦٢٪)، شمال الشرقية (٨, ٤٩٪)، شمال الباطنة (٩, ٤٧٪)، جنوب الباطنة (٥, ٤٧٪)، الظاهرة (٢, ٣٨٪)، الداخلية (٦, ٣٦٪)، البريمي (٠, ٣٦٪). وهذه النسب في المحافظات الثمانية ترتفع عن المتوسط العام للسلطنة، البالغ (١, ٢٤٪). وفي المحافظات الثلاث الباقية تنخفض النسب عن المتوسط العام لتصل في ظفار إلى (٣, ١٦٪)، وفي الوسطى إلى (٧, ١٥٪)، وفي مسقط إلى (٦, ١٤٪).

وإذا أخذت نسبة الأسر التي تعيش في الشقق نجد أنها تصل في السلطنة إلى (٩, ٢١٪)، ويمكن تقسيم المحافظات إلى مجموعتين؛ الأولى تضم المحافظات التي ترتفع فيها نسبة الأسر التي تسكن الشقق عن هذا المتوسط، وتضم ثلاث محافظات، تأتي في صدارة هذه المجموعة محافظة مسقط، حيث (٤, ٤٣٪) من الأسر المعيشية فيها تسكن شقق، ثم ظفار (٥, ٢٧٪)، والبريمي (٩, ٢٤٪). أما في باقي المحافظات فتتخفف نسبة الأسر التي تقطن الشقق بصورة ملحوظة؛ حيث تبلغ في شمال الباطنة (٧, ١٠٪)، الداخلية (٩, ٩٪)، جنوب الباطنة (٠, ٨٪)، الظاهرة (٢, ٧٪)، جنوب الشرقية (٥, ٦٪)، شمال الشرقية (٢, ٥٪)، مسندم (٧, ٤٪)، الوسطى (٢, ٣٪).

وعند النظر إلى نسبة الأسر التي تأهل المسكن القروي، نجد أن محافظة الوسطى تأتي في المرتبة الأولى، حيث يعيش (٩, ٢٠٪) من أسرها في سكن قروي، يليها في الترتيب شمال الشرقية (٠, ٤٪)، الظاهرة (٣, ٣٪)، ظفار (٤, ٢٪)، جنوب الشرقية (٢, ٢٪)، الداخلية (١, ٢٪). علماً بأن نسبة الأسر المعيشية في السلطنة التي تعيش في المسكن القروي تبلغ (٥, ١٪). وتتخفف نسبة الأسر التي تقطن المسكن القروي في باقي المحافظات، لأقل من ١٪، أنظر شكل (٢-١).

شكل (٢-١) التوزيع النسبي للأسر المعيشية حسب نوع المسكن والمحافظات - تعداد ٢٠١٠

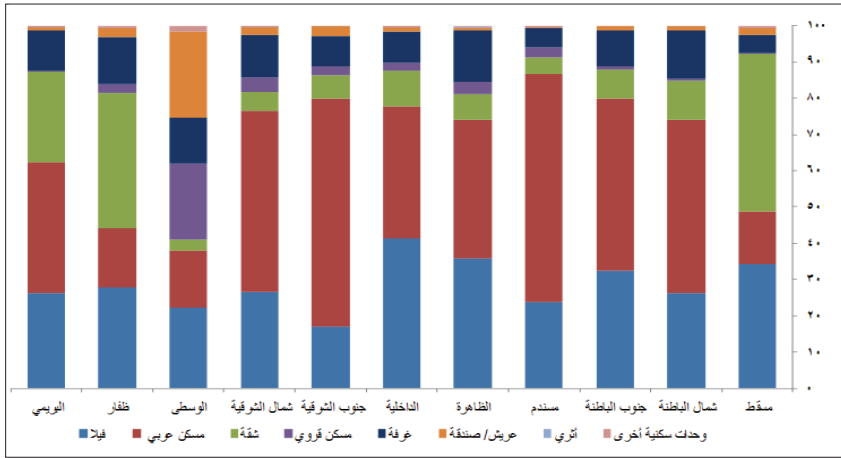

الأسر المعيشية حسب الجنسية ونوع المسكن

من المهم هنا معرفة أنواع المساكن التي تسكنها الأسرة المعيشية العمانية والأسر المعيشية الوافدة كل على حدة، وذلك لأن الشرح السابق عالج هذا الموضوع على مستوى مجموع الأسر المعيشية (العمانية والوافدة). ويبدو واضحاً أن هناك اختلافاً واضحاً بين الأسر المعيشية العمانية والأسر المعيشية الوافدة في نوع المسكن. فأكثر من خمسي الأسر العمانية (٣, ٤٣٪) تسكن في مساكن من نوع الفيلا، وأكثر من خمسيها أيضاً (٧, ٤٣٪) تعيش في المسكن العربي. أما بالنسبة للأسر الوافدة، تتخفف نسبة الأسر التي تعيش في فيلات إلى (٥, ٧٪)، وتتخفف أيضاً نسبة الأسر التي تعيش في المسكن العربي إلى (٢, ١٦٪). وفي المقابل يلاحظ الارتفاع الواضح لنسبة الأسر الوافدة التي تسكن الشقق لتصل إلى (٤, ٤٦٪). وحوالي ربع الأسر المعيشية الوافدة (٢, ٢٤٪) تعيش في غرف، وعلى النقيض تتخفف نسبة الأسر العمانية

التي تسكن الغرف لتسجل (٣, ١٪) فقط. وتصل نسبة الأسر المعيشية التي تسكن العريش أو الصندوق (٧, ٣٪)، لدى الأسر الوافدة، (٩, ٠٪) لدى الأسر العمانية، أنظر شكل (٢-٢).

شكل (٢-٢) التوزيع النسبي للأسر المعيشية حسب نوع المسكن والجنسية - تعداد ٢٠١٠

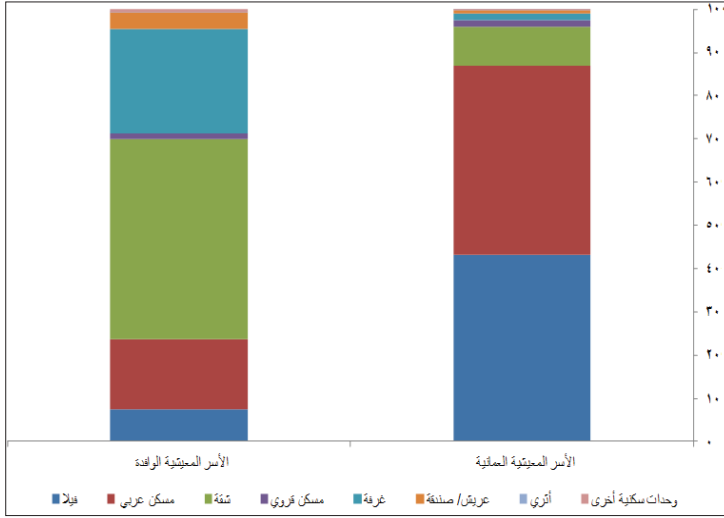

الأسر المعيشية العمانية حسب نوع المسكن والمحافظات

يختلف توزيع الأسر المعيشية العمانية حسب نوع المسكن من محافظة لأخرى. وكما سبق الذكر، تبلغ نسبة الأسر العمانية التي تعيش في مساكن من نوع الفيلا (٣, ٤٣٪)، وترتفع عن ذلك في خمس محافظات؛ مسقط (٧, ٥٥٪)، الداخلية (٤, ٥١٪)، الظاهرة (١, ٤٨٪)، ظفار (٨, ٤٧٪)، البريمي (٣, ٤٥٪). وتقل عن ذلك المتوسط في باقي المحافظات، حيث تسجل في جنوب الباطنة (٩, ٤١٪)، شمال الباطنة (٢, ٣٥٪)، شمال الشرقية (٣, ٢٣٪)، مسندم (٧, ٣٠٪)، الوسطى (١, ٢٨٪)، جنوب الشرقية (٨, ٢٠٪).

وتصل نسبة الأسر التي تسكن المسكن العربي أقصاها في محافظات؛ جنوب الشرقية (٣, ٧١٪)، مسندم (٥, ٦٥٪)، شمال الباطنة (١, ٦٠٪)، بينما تسجل أدناها في محافظتي مسقط (٧, ٢٠٪)، والوسطى (٢, ١٧٪). وتأتي محافظات ظفار ومسقط والبريمي لتسجل أعلى نسبة للأسر المعيشية العمانية التي تعيش في شقق، حيث تبلغ في المحافظة الأولى (٧, ٢١٪) وفي الثانية (٢, ٢١٪) وفي الثالثة (٠, ١٤٪). وتسجل أقل نسبة في محافظتي مسندم (٢, ١٪)، والوسطى (٥, ٠٪).

أما عن الأسر التي تعيش في المسكن القروي فترتفع نسبتهم بوضوح في محافظة الوسطى (٩, ٢٩٪)، وهي نسبة كبيرة بالمقارنة بمثيلاتها في المحافظات الأخرى. وفي نفس المحافظة ترتفع نسبة الأسر التي تعيش في غرف أو صندوق مسجلة (٤, ٢١٪)، وهي أيضاً نسبة عالية.

وتجدر الإشارة إلى أن هناك (٢٥) أسرة عمانية تعيش في مساكن أثرية؛ موزعة كالتالي: ٩ أسر في محافظة الداخلية من جملة الأسر العمانية في المحافظة، (٧) أسر في الظاهرة، (٤) أسر في شمال الشرقية، (٤) أسر في جنوب الشرقية، أسرة واحدة في مسقط.

جدول (٢-٨) التوزيع النسبي للأسر المعيشية العمانية حسب نوع المسكن والمحافظات - تعداد ٢٠١٠

المجموع %	فيلا %	مسكن عربي %	شقة %	مسكن قروي %	غرفة %	عريش/ صندقة %	أثري %	وحدات سكنية أخرى %	المحافظات
١٠٠,٠	٥٥,٧	٢٠,٧	٢١,٢	١,٠	١,٦	٠,١	٠,٠	٠,٦	مسقط
١٠٠,٠	٤٧,٨	٢٢,٢	٢١,٧	٣,٧	١,٥	٢,٥	٠,٠	٠,٦	ظفار
١٠٠,٠	٣٠,٧	٦٥,٥	١,٢	٢,٠	٤,٠	٠,٢	٠,٠	٠,١	مسندم
١٠٠,٠	٤٥,٣	٣٩,٦	١٤,٠	١,٠	٩,٠	٠,١	٠,٠	٠,١	البريمي
١٠٠,٠	٥١,٤	٤٠,٩	٤,٢	١,٧	١,٤	٠,٣	٠,٠٢	٠,٠	الداخلية
١٠٠,٠	٢٥,٢	٦٠,١	٢,٩	٠,٥	١,٠	٠,٢	٠,٠	٠,٠	شمال الباطنة
١٠٠,٠	٤١,٩	٥٣,٣	٣,١	٠,٨	٠,٨	٠,١	٠,٠	٠,٠	جنوب الباطنة
١٠٠,٠	٢٠,٨	٧١,٣	١,٥	٢,٧	٨,٠	٢,٩	٠,٠	٠,٠	جنوب الشرقية
١٠٠,٠	٣٣,٣	٥٦,٤	٢,٣	٤,١	٢,٤	١,٤	٠,٠	٠,١	شمال الشرقية
١٠٠,٠	٤٨,١	٤٤,٨	٢,٧	٢,٧	١,٤	٠,١	٠,٠	٠,٢	الظاهرة
١٠٠,٠	٢٨,١	١٧,٢	٠,٥	٢٩,٩	٢,٦	٢١,٤	٠,٠	٠,٤	الوسطى
١٠٠,٠	٤٣,٣	٤٣,٧	٨,٨	١,٧	١,٣	٠,٩	٠,٠٠٠١	٠,٢	المجموع

٢-٣ الأسر المعيشية حسب الجنسية وعدد الغرف في المسكن

يعتبر عدد الغرف المتاحة للأسر المعيشية من المؤشرات المهمة التي تعكس أوضاعها الاقتصادية والاجتماعية. ولقد تضمن تعداد ٢٠١٠ بيانات عن عدد الغرف في المساكن التي تقطنها الأسر. وتشير البيانات، إلى أن (٨, ١١٪) من جملة الأسر المعيشية العمانية والوافدة، تعيش في مساكن تضم ثمان غرف فأكثر، و٨, ١٧٪ من الأسر تسكن في مساكن بها ٧-٦ غرف و٩, ٢٩٪ من الأسر تسكن في مساكن بها ٥-٤ غرف و٢, ٢٧٪ من الأسر تسكن في مساكن بها ٣-٢

حوالي ثلث الأسر المعيشية الوافدة (٣٣,٤٪) تعيش في مساكن مكونة من غرفة واحدة، بينما لا تتجاوز النسبة بين الأسر العمانية (٢,٥٪)

غرفة و٢, ١٣٪ من الأسر تسكن في مساكن بها غرفة واحدة.

لا يوجد اختلاف كبير في توزيع الأسر المعيشية حسب عدد غرف المسكن بين الحضر والقرى، فنسبة الأسر التي تعيش في مساكن كبيرة مكونة من ٦ غرف فأكثر تبلغ في الحضر حوالي (٧, ٢٩٪)، وتبلغ في القرى نحو (٢, ٢٩٪). يظهر الفارق بوضوح فقط في نسبة الأسر التي تعيش في مساكن مكونة من غرفة واحدة؛ حيث ترتفع تلك النسبة في القرى لتسجل (٣, ١٧٪)، بينما هي في الحضر (١, ١٢٪). أنظر جدول (٢-٩).

جدول (١١-٢) التوزيع النسبي للأسر حسب حجم المسكن والجنسية وعدد الغرف في المسكن - تعداد ٢٠١٠

الأسر الواحدة			الأسر العمانية			عدد الغرف في المسكن
الجملة %	القرى %	الحضر %	الجملة %	القرى %	الحضر %	
٥١,٨	٨٠,٥	٤٧,٥	٨,١	١٢,٥	٦,٣	مسكن صغيرة (١-٢ غرفة)
٤٣,٦	١٧,١	٤٧,٥	٤٩,٠	٥١,٥	٤٨,٠	مسكن متوسطة (٣-٥ غرفة)
٤,٦	٢,٤	٤,٩	٤٣,٠	٣٦,٠	٤٥,٦	مسكن كبيرة (٦ غرف أو أكثر)
%١٠٠	%١٠٠	%١٠٠	%١٠٠	%١٠٠	%١٠٠	المجموع

وعند مقارنة أوضاع الأسر المعيشية العمانية في الحضر والقرى، يتضح ارتفاع نسبة الأسر التي تعيش في مساكن كبيرة مكونة من ٦ غرف أو أكثر في الحضر عنه في القرى، حيث تسجل النسبة في الحضر (٤٥,٧٪)، وتسجل في القرى (٣٦,٠٪)، وفي المقابل ترتفع نسبة الأسر التي تقطن مساكن صغيرة في القرى لتبلغ (١٢,٥٪)، بينما تقل في الحضر مسجلة (٦,٣٪).

وتبدو الفروق كبيرة جداً بين الحضر والقرى لدى الأسر المعيشية الواحدة، فأكثر من أربعة أخماس الأسر الواحدة في القرى (٨٠,٥٪) تعيش في مساكن صغيرة، وتبلغ النسبة في الحضر (٤٧,٥٪). في المقابل ترتفع نسبة الأسر التي تسكن مساكن متوسطة في الحضر لتسجل (٤٧,٥٪)، بينما تقل في القرى إلى (١٧,١٪). أما نسبة الأسر الواحدة التي تسكن مساكن كبيرة فهي منخفضة بصفة عامة إذ تبلغ في الحضر (٤,٩٪) وفي القرى (٢,٤٪).

الفصل الثالث

ظروف المعيشة

١-٣ حيافة الأجهزة والتسهيلات المنزلية

تضمن تعداد ٢٠١٠ بيانات عن مدى توفر بعض الأجهزة المنزلية والتسهيلات لدى الأسر المعيشية، والتي يمكن أن تعتبر مؤشراً على الوضع الاقتصادي للأسرة من ناحية، وعلى اندماجها فيما يمكن أن يطلق عليه مجتمع تكنولوجيا المعلومات (ICT). حيث احتوى التعداد بيانات عن اقتناء الأسر لأجهزة الراديو والتلفزيون والحاسوب، واقتنائها لتسهيلات في مجال الاتصال والمعرفة مثل خط الهاتف الثابت، وخط الهاتف النقال، واشتركت الانترنت. وبالنظر إلى جملة الأسر المعيشية في السلطنة (الأسر المعيشية العمانية والوافدة)، والبالغ عددها (٢٤٢، ٢٩٩) أسرة، يلاحظ أن خط الهاتف النقال هو الأكثر انتشاراً إذ أن (٩٦، ٩)٪ من الأسر المعيشية لديها هاتف نقال، يليه جهاز التلفزيون بنسبة (٩٢، ٩)٪، ثم جهاز الحاسوب (٥٤، ٣)٪ ثم الراديو بنسبة (٣٥، ٨)٪ ثم اشتراك الانترنت بنسبة (٣٥، ٥)٪، ويأتي في المرتبة الأخيرة خط الهاتف الثابت بنسبة (٢١، ٠)٪.

خط الهاتف النقال هو الأكثر انتشاراً إذ أن (٩٦، ٩)٪ من الأسر المعيشية لديها هاتف نقال، يليه جهاز التلفزيون بنسبة (٩٢، ٩)٪، ثم جهاز الحاسوب (٥٤، ٣)٪ ثم الراديو بنسبة (٣٥، ٨)٪ ثم اشتراك الانترنت بنسبة (٣٥، ٥)٪، ويأتي في المرتبة الأخيرة خط الهاتف الثابت بنسبة (٢١، ٠)٪.

بنسبة (٣٥، ٨)٪ ثم اشتراك الانترنت بنسبة (٢٥، ٥)٪، ويأتي في المرتبة الأخيرة خط الهاتف الثابت بنسبة (٢١، ٠)٪. وبالنظر إلى بيانات الأسر المعيشية العمانية، والأسر المعيشية الوافدة كل على حدة؛ يلاحظ أن هناك فوارق كبيرة بينهما في حيافة تلك الأجهزة والتسهيلات. فمثلاً تبلغ نسبة الحائزين لجهاز راديو حوالي (٤٣، ١)٪ في الأسر المعيشية العمانية، بينما لا تتجاوز (٢٢، ٠)٪ بين الأسر المعيشية الوافدة. ونسبة حيافة جهاز حاسوب تبلغ حوالي (٦٣، ١)٪ بين الأسر العمانية، مقابل (٢٧، ٨)٪ بين الأسر الوافدة. ونسبة الأسر التي لديها اشتراك انترنت تبلغ (٤٠، ٤)٪ من الأسر العمانية و (٢٦، ٣)٪ من الأسر الوافدة. ورغم ذلك توجد بعض الأجهزة والتسهيلات التي تقترب، أو تكاد أن تتساوى نسبة حيافتها لدى كل من الأسر المعيشية العمانية والأسر المعيشية الوافدة، فمثلاً تبلغ نسبة الأسر العمانية التي تفتني جهاز تلفزيون حوالي (٩٦، ٥)٪، مقابل (٨٦، ٤)٪ بين الأسر الوافدة. ونسبة الأسر العمانية التي تفتني خط هاتف نقال (٩٧، ٣)٪، و (٩٦، ٢)٪ بين الأسر الوافدة. ويلاحظ انخفاض نسبة الأسر الحائرة على خط هاتف ثابت، سواء لدى الأسر العمانية أو الأسر الوافدة، حيث تبلغ لدى كلا منهما (٢٤، ١)٪، و (١٥، ١)٪ على التوالي كما يتضح من شكل (١-٣).

شكل (١-٣) التوزيع النسبي للأسر المعيشية

حسب الجنسية والحيافة للأجهزة والتسهيلات المنزلية - تعداد ٢٠١٠

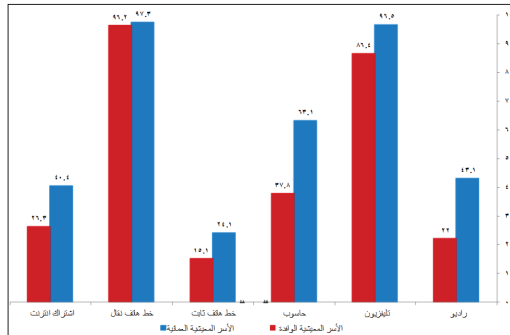

الأسر المعيشية العُمانية الحائزة للأجهزة والتسهيلات المنزلية حسب المحافظات

يلاحظ في جدول (١-٣) أن محافظة مسقط تسجل أعلى نسبة للأسر الحائزة للأجهزة والتسهيلات المنزلية، وذلك باستثناء نسبة الأسر الحائزة لجهاز راديو، والتي ترتفع في الداخلية لتصل (١، ٥٠٪)، وفي الظاهرة (٤، ٤٩٪)، بينما هي في مسقط (٠، ٤٨٪).

كما يلاحظ انخفاض واضح في نسبة الأسر الحائزة للأجهزة والتسهيلات في محافظة الوسطى، وذلك مقارنة بالمحافظات الأخرى ومقارنةً بمتوسط النسب الخاصة بالسلطنة. إذ تبلغ نسبة الأسر الحائزة لجهاز راديو في الوسطى (٧، ٦٪) بينما النسبة في إجمالي السلطنة (١، ٤٣٪)، ونسبة الأسر الحائزة لجهاز تلفاز (٧، ٧٨٪)، مقارنةً بحوالي (٥، ٩٦٪) في السلطنة. والحائزة لخط هاتف ثابت (٧، ٠٪)، مقارنةً بحوالي (١، ٢٤٪) في السلطنة، والحائزة لجهاز حاسوب (٤، ٧٪)، مقارنةً بحوالي (١، ٦٣٪) في السلطنة، ونسبة المشتركين في الانترنت (٦، ٤٪)، مقارنةً بحوالي (٤، ٤٠٪) في السلطنة. وفي المقابل يبدو أن العجز الكبير في خطوط الهاتف الثابت في محافظة الوسطى والذي يعكسه نسبة الأسر الحائزة على هذا النوع من التسهيلات، قد عوضته خطوط الهاتف النقال، حيث ترتفع نسبة الأسر الحائزة على خط هاتف نقال إلى (٣، ٩٧٪).

جدول (١-٣) التوزيع النسبي للأسر المعيشية

العُمانية حسب الحيازة للأجهزة والتسهيلات المنزلية في محافظات - تعداد ٢٠١٠

المحافظة	جهاز راديو %	جهاز تلفاز %	خط هاتف ثابت %	خط هاتف نقال %	جهاز حاسوب %	اشترك انترنت %
مسقط	٤٨,٠	٩٨,١	٣٣,٢	٩٨,٥	٧٣,٦	٥٣,٩
ظفار	٣٩,٧	٩٧,١	٢١,٥	٩٨,٢	٥٢,٨	٢٥,٧
مسندم	٤٤,٢	٩٥,٩	٣٧,٣	٩٤,٤	٥٥,٦	٢٩,٤
البريمي	٤٤,١	٩٨,٦	٢١,١	٩٦,١	٧٠,٤	٤١,٨
الداخلية	٥٠,١	٩٦,٨	٣٢,٦	٩٧,٠	٦٩,١	٤٢,٠
شمال الباطنة	٤٠,٠	٩٧,٥	١٥,٨	٩٧,٣	٦٢,٢	٢٧,٧
جنوب الباطنة	٤٥,٣	٩٧,٤	١٨,٢	٩٧,٧	٦٣,٠	٢٨,٣
جنوب الشرقية	٣٢,٤	٩٢,٤	١٦,٩	٩٥,٩	٤٣,٩	٢٧,١
شمال الشرقية	٣٤,٩	٩٢,٧	١٧,٢	٩٥,١	٥٢,٤	٢٧,٤
الظاهرة	٤٩,٤	٩٦,٧	٣٠,٦	٩٧,٥	٧١,٨	٤٢,٩
الوسطى	٦,٧	٧٨,٧	٠,٧	٩٢,٣	٧,٤	٤,٦
السلطنة	٤٣,١	٩٦,٥	٢٤,١	٩٧,٣	٦٣,١	٤٠,٤

الأسر المعيشية العُمانية الحائزة للأجهزة والتسهيلات المنزلية حسب التحضر

مستوى حيازة الأجهزة المنزلية والتسهيلات في الحضر أعلى منه بوضوح في القرى.

من المفيد تحليل الوضع في الحضر والقرى من حيث حيازة الأجهزة والتسهيلات المنزلية، حيث يعكس هذا التحليل مدى اتساع الفجوة بين الحضر والقرى في حيازة الأجهزة والتسهيلات المنزلية. ويلاحظ بصفة عامة أن هناك تفاوت بين الحضر والقرى في نسبة حيازة الأسر لبعض الأجهزة فعلى سبيل المثال تبلغ نسبة الأسر العُمانية التي تفتني خط هاتف ثابت (٢، ٢٨٪) في الحضر، مقابل (٢، ١٣٪) في القرى، ونسبة الأسر التي تحوز جهاز حاسوب (٦، ٦٨٪) في الحضر مقابل (٨، ٤٨٪) في القرى. والحائزة لاشترار الانترنت (٢، ٤٦٪) في الحضر، مقابل (٦، ٢٥٪) في القرى. أما بالنسبة لباقي الأجهزة والتسهيلات، فتقترب نسبة حيازتها في كل من الحضر والقرى إلى حد كبير، حيث تبلغ نسبة الأسر الحائزة لجهاز الراديو في الحضر (٣، ٤٥٪)، وفي القرى (٦، ٣٧٪). ولجهاز التلفاز (٢، ٩٨٪) في الحضر و(١، ٩٢٪) في القرى. ولخط الهاتف النقال (٩، ٩٧٪) في الحضر و(٧، ٩٥٪) في القرى.

شكل (٣-٢) التوزيع النسبي للأسر المعيشية

العمانية حسب الحيازة للأجهزة والتسهيلات المنزلية - تعداد ٢٠١٠

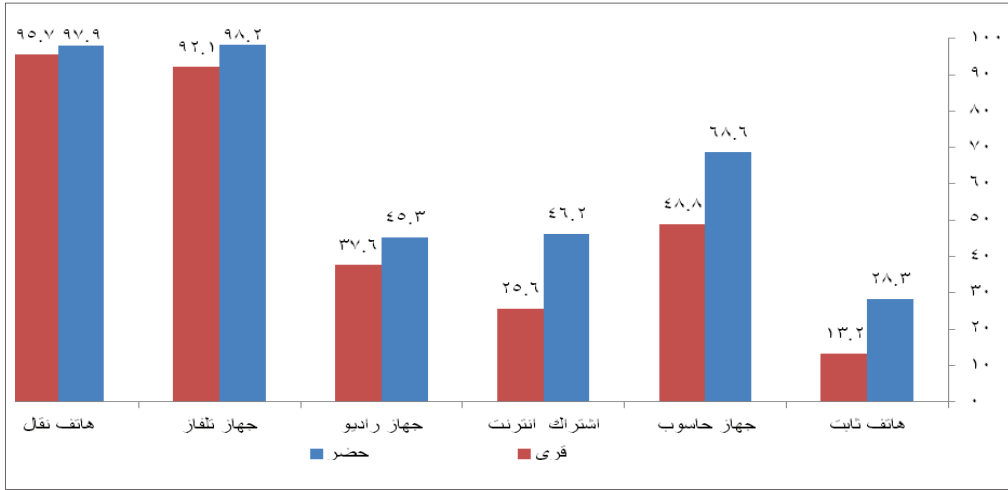

أما بالنسبة لحيازة الأجهزة والتسهيلات المنزلية على مستوى المحافظة فتشير البيانات إلى أن أعلى نسبة لحيازة جهاز الراديو تم تسجيلها في حضر محافظة الظاهرة، حيث (٨، ٥٦٪) من الأسر العُمانية فيه تحوز جهاز راديو، وأعلى نسبة لحيازة جهاز التلفاز في حضر البريمي (٩، ٩٨٪)، وأعلى نسبة لحيازة خط الهاتف الثابت في حضر مسندم (٩، ٣٩٪)، وأعلى نسبة لحيازة خط الهاتف النقال في حضر مسقط (٦، ٩٨٪)، وأعلى نسبة لحيازة جهاز الحاسوب في حضر الظاهرة (٦، ٧٩٪)، وأعلى نسبة للمشاركين في الانترنت في حضر مسقط (٠، ٥٥٪)، وهو ما يعني عدم تركيز الأجهزة في حضر محافظة واحدة بل تتركز أعلى نسب للأجهزة المختلفة في محافظات مختلفة.

بينما تُسجل أدنى نسب حيازة لهذه الأجهزة والتسهيلات في قرى محافظة الوسطى، حيث (٦,٢٪) من الأسر المعيشية العُمانية في قرى الوسطى تحوز جهاز راديو، و(٧٣,٢٪) جهاز تلفاز، و(٠,٦٪) خط هاتف ثابت، و(٣,٨٪) جهاز حاسوب، و(٨,١٪) اشتراك انترنت. أما أقل نسبة لحيازة خط الهاتف النقال فقد سجلت في قرى محافظة مسندم، وتبلغ (٩٠,١٪).

جدول (٣-٢) التوزيع النسبي للأسر المعيشية العُمانية

حسب الحيازة للأجهزة والتسهيلات المنزلية والتحضر في المحافظات - تعداد ٢٠١٠

المحافظة	الحالة الحضرية	جهاز راديو %	جهاز تلفاز %	خط هاتف ثابت %	خط هاتف نقال %	جهاز حاسوب %	اشتراك انترنت %
مسقط	حضر	٤٨,٢	٩٨,٣	٣٤,٣	٩٨,٦	٧٤,٩	٥٥,٠
	قرى	٤٤,٤	٩٢,٩	٦,٣	٩٦,٧	٤٢,٧	٢٣,٨
ظفار	حضر	٣٩,٠	٩٩,١	٢٩,٥	٩٨,٦	٦٤,١	٤٥,٤
	قرى	٤١,٧	٩١,٩	٠,٩	٩٧,١	٢٤,١	١١,٠
مسندم	حضر	٤٦,٤	٩٧,٦	٣٩,٩	٩٦,٦	٦٣,٧	٤٦,١
	قرى	٣٩,٩	٩٢,٦	٣٢,٢	٩٠,١	٣٩,٣	٢٥,٨
البريمي	حضر	٤٤,٠	٩٨,٩	٢٢,٣	٩٦,٢	٧٢,١	٤٤,٣
	قرى	٤٥,٢	٩٥,٦	١١,٤	٩٤,٩	٥٦,٣	٢١,٢
الداخلية	حضر	٥٤,٤	٩٨,٢	٣٩,٧	٩٧,٧	٧٧,٢	٤٨,٣
	قرى	٤٣,٧	٩٤,٦	٢١,٧	٩٦,١	٥٦,٥	٣٢,٣
شمال الباطنة	حضر	٤٠,٨	٩٧,٩	١٧,٤	٩٧,٤	٦٣,٩	٤٠,٣
	قرى	٣٧,٧	٩٥,٩	٩,٦	٩٦,٧	٥٦,٠	٢٧,٩
جنوب الباطنة	حضر	٤٧,٥	٩٨,٠	٢١,٢	٩٧,٨	٦٥,٥	٤٢,٢
	قرى	٤٢,٢	٩٦,٦	١٤,٠	٩٧,٥	٥٩,٦	٣٢,٨
جنوب الشرقية	حضر	٣٥,٠	٩٧,٩	٢١,٨	٩٧,١	٥١,٢	٣٢,٧
	قرى	٢٥,١	٧٧,١	٣,٣	٩٢,٦	٢٣,٩	١١,٥
شمال الشرقية	حضر	٤١,٤	٩٧,٣	٢٦,٥	٩٦,٦	٦٤,١	٣٧,٣
	قرى	٣٠,٩	٨٩,٩	١١,٥	٩٤,١	٤٥,٣	٢١,٣
الظاهرة	حضر	٥٦,٨	٩٨,٤	٣٨,١	٩٨,٢	٧٩,٦	٥٢,٢
	قرى	٤٢,٢	٩٥,٠	٢٣,٤	٩٦,٨	٦٤,٣	٣٣,٩
الوسطى	حضر	٧,٨	٩٣,٣	٠,٩	٩٧,٠	١٦,٧	١١,٨
	قرى	٦,٢	٧٣,٢	٠,٦	٩٠,٥	٣,٨	١,٨
إجمالي	حضر	٤٥,٣	٩٨,٢	٢٨,٣	٩٧,٩	٦٨,٦	٤٦,٦
	قرى	٣٧,٦	٩٢,١	١٣,٢	٩٥,٧	٤٨,٨	٢٥,٦
	المجموع	٤٣,١	٩٦,٥	٢٤,١	٩٧,٣	٦٣,١	٤٠,٤

الأسر المعيشية العُمانية الحائزة للأجهزة والتسهيلات المنزلية حسب الولايات

تتباين الولايات فيما بينها من حيث نسبة الأسر المعيشية العُمانية الحائزة لأجهزة وتسهيلات منزلية. وبالنسبة للأسر الحائزة لجهاز راديو فتُسجل أعلى عشر قيم لها في ولايات مريباط (٣، ٦١٪)، طاقة (٦، ٦٠٪)، ضنك (٩، ٥٨٪)، بخا (٧، ٥٧٪)، الحمراء (٢، ٥٦٪)، بوشر (٥، ٥٣٪)، نزوى (٥، ٥٣٪)، وادي المعاول (٩، ٥٢٪)، سمائل (٨، ٥١٪)، بهلا (٩، ٤٩٪). بينما تُسجل أدنى نسب حيازة لجهاز الراديو في ولايات: مصيرة (٨، ١٧٪)، شليم وجزر الحلانيات (٥، ١٣٪)، رخيوت (٧، ١٠٪)، الدقم (٨، ٧٪)، مقشن (٤، ٧٪)، المزبونه (٢، ٦٪)، الجازر (٩، ٥٪)، ضلكوت (٦، ٥٪)، هيما (٢، ٤٪).

وتصل نسبة الأسر العمانية الحائزة لجهاز تليفزيون أقصاها في ولايات مقشن (١٠٠٪)، البريمي (٩، ٩٨٪)، العامرات (٨، ٩٨٪)، صلالة (٥، ٩٨٪)، مسقط (٥، ٩٨٪)، السيب (٤، ٩٨٪)، بوشر (٢، ٩٨٪)، بركاء (٢، ٩٨٪)، منح (٠، ٩٨٪)، السوق (٠، ٩٨٪). بينما تسجل أدناها في ولايات: جعلان بني بوعلی (٦، ٩١٪)، ثمریت (٣، ٩١٪)، رخيوت (٣، ٩١٪)، شليم وجزر الحلانيات (٣، ٩١٪)، سدح (٢، ٩١٪)، دماء والطائيين (٠، ٩٠٪)، جعلان بني بو حسن (٩، ٨٤٪)، الدقم (٨، ٨٤٪)، وادي بني خالد (٣، ٨٢٪)، محوت (٠، ٧١٪).

وتبلغ نسبة الأسر الحائزة لخط الهاتف الثابت أقصاها في ولايات بخا (٦، ٦٧٪)، بوشر (٨، ٤٩٪)، دبا (٤، ٣٨٪)، نزوى (٣، ٣٧٪)، خصب (٩، ٣٤٪)، منح (٨، ٣٤٪)، مطرح (٧، ٣٣٪)، الحمراء (٦، ٣٣٪)، السيب (٦، ٣٣٪)، عبري (٧، ٣١٪). بينما تبلغ نسبة الأسر الحائزة لهذه الخدمة أدناها في ولايات، السنينة (٤، ٢٪)، رخيوت (٠، ٢٪)، محوت (٨، ٠٪)، الدقم (٧، ٠٪)، شليم وجزر الحلانيات (٦، ٠٪)، الجازر (٥، ٠٪)، هيما (٥، ٠٪)، ضلكوت (٥، ٠٪).

ومن الجدير بالذكر أنه في ولايتي مقشن والسنينة لا توجد أي أسر عمانية حائزة لخط هاتف ثابت. ولذلك فإنه في الولاياتين (مقشن والمزبونة) تسجل نسبة الأسر العمانية الحائزة لخط هاتف تقال أقصاها، حيث (١٠٠٪) من الأسر العمانية هناك حائزة لهذه الخدمة، يليهما بعد ذلك ولاية طاقة (٠، ٩٩٪)، بوشر (٩، ٩٨٪)، العامرات (٨، ٩٨٪)، السيب (٧، ٩٨٪)، صلالة (٦، ٩٨٪)، هيما (٦، ٩٨٪)، مسقط (٦، ٩٨٪)، رخيوت (٢، ٩٨٪). وفي المقابل تسجل أدنى نسبة حيازة لخط الهاتف النقال في ولايات مدحاء (٤، ٩٤٪)، القابل (١، ٩٤٪)، بخا (٥، ٩٣٪)، دماء والطائيين (٣، ٩٣٪)، وادي بني خالد (٧، ٩٢٪)، بديه (٦، ٩٢٪)، دبا (٠، ٩٢٪)، الدقم (٣، ٩١٪)، محوت (٢، ٩١٪)، محضه (٠، ٨٨٪).

وتبلغ نسبة الأسر العمانية الحائزة لجهاز حاسوب أقصاها في ولايات بوشر (٦، ٨٥٪)، السيب (٤، ٧٨٪)، نزوى (٨، ٧٥٪)، ضنك (٣، ٧٣٪)، البريمي (٦، ٧١٪)، منح (٥، ٧١٪)، ينقل (٥، ٧١٪)، إزكي (٢، ٧٠٪)، الحمراء (٧، ٦٨٪). بينما تسجل أدناها في ولايات: ثمریت (٦، ٣٤٪)، جعلان بني بوعلی (١، ٣٢٪)، شليم وجزر الحلانيات (٦، ١٩٪)، هيما (٤، ١٨٪)، رخيوت (٢، ١٤٪)، المزبونه (٠، ١٠٪)، ضلكوت (٣، ٩٪)، الدقم (٥، ٨٪)، الجازر (٥، ٨٪)، محوت (٢، ٥٪).

وفيما يتعلق بجيازة اشتراك الانترنت، فالعشر ولايات الأعلى من حيث نسبة الأسر العُمانية الحائزة لهذه الخدمة هي بوشهر (١، ٧٠٪)، السيب (٢، ٥٥٪)، مطرح (٨، ٥٣٪)، بخا (٧، ٤٩٪)، منح (٢، ٤٨٪)، نزوى (٣، ٤٧٪)، وادي الماعول (٧، ٤٦٪)، صحار (٦، ٤٥٪)، العامرات (٦، ٤٤٪)، صلالة (٦، ٤٤٪). والعشر ولايات الأخيرة هي: السنينه (٧، ١٦٪)، جعلان بني بوعلي (٥، ١٤٪)، هيماء (٥، ٨٪)، شليم وجزر الحلايبات (٧، ٦٪)، رخيوت (٤، ٦٪)، الدقم (٠، ٦٪)، ضلكوت (٤، ٤٪)، محوت (٨، ٣٪)، الجازر (٦، ٣٪)، المزيونة (٠، ٢٪). أنظر ملحق (٦) يوضح نسبة الأسر المعيشية العمانية الحائزة لأجهزة وتسهيلات منزلية في ولايات السلطنة وفق بيانات تعداد ٢٠١٠.

- الأسر المعيشية الوافدة الحائزة للأجهزة والتسهيلات المنزلية حسب المحافظات

بالنسبة للأسر الوافدة تأتي محافظة مسقط في المرتبة الأولى، وذلك من حيث نسبة الأسر الوافدة الحائزة على أجهزة وتسهيلات منزلية. وتبدو الفروق كبيرة بين مسقط من ناحية وباقي المحافظات من ناحية أخرى، فعلى سبيل المثال، تصل نسبة الأسر الوافدة الحائزة لخط هاتف ثابت في مسقط (١، ٢٨٪)، بينما هي (٤، ٨٪) في محافظة ظفار، و(٢، ٧٪) في مسندم، و(٨، ٦٪) في البريمي. وهي المحافظات الثلاثة التالية في الترتيب بعد محافظة مسقط. ويبدو أن خدمة الهاتف الثابت غير مطلوبة من قبل الأسر المعيشية

تأتي محافظة مسقط في المرتبة الأولى، وذلك من حيث نسبة الأسر الوافدة الحائزة على أجهزة وتسهيلات منزلية. وتبدو الفروق كبيرة بين مسقط من ناحية وباقي المحافظات من ناحية أخرى،

الوافدة في المحافظات الأخرى.

يبدو أيضاً الفرق كبير بين محافظة مسقط من ناحية وباقي المحافظات من ناحية أخرى، وذلك فيما يتعلق بنسبة الأسر الحائزة لجهاز كمبيوتر واشتراك الانترنت. حيث أن (٠، ٥٩٪) من الأسر الوافدة في مسقط حائزة لجهاز كمبيوتر، بينما تنخفض النسبة في المحافظات التالية لها في الترتيب بشكل واضح، إذ تبلغ في البريمي (١، ٢٣٪) وفي ظفار (٨، ٣٠٪).

وتصل نسبة الأسر الوافدة الحائزة لاشتراك انترنت في مسقط (٤٣٪)، وفي ظفار (٥، ١٩٪)، وفي البريمي (٦، ١٨٪)، وفي شمال الباطنة (٩، ١٥٪). وتسجل أدنى نسبة في الوسطى (٥، ٧٪).

ويلاحظ أن نسبة الأسر الوافدة الحائزة لخط هاتف تقال في محافظة مسقط متقاربة لدرجة كبيرة مع النسب المسجلة في المحافظات الأخرى، حيث لا توجد فوارق كبيرة بين المحافظات في هذه الخدمة، وذلك بالنسبة للأسر الوافدة.

تصل نسبة الأسر الوافدة الحائزة لخط تليفون ثابت في الحضر (٢، ١٧٪)، بينما هي (٥، ١٪) فقط في القرى.

جدول (٣-٣) التوزيع النسبي للأسر المعيشية الواحدة
حسب الحيازة للأجهزة والتسهيلات المنزلية - تعداد ٢٠١٠

المحافظة	جهاز راديو %	جهاز تلفاز %	خط هاتف ثابت %	خط هاتف نقال %	جهاز حاسوب %	اشترك انترنت %
مسقط	٢٧,٣	٩٤,٠	٢٨,١	٩٨,٢	٥٩,٠	٤٣,٠
ظفار	١٦,٠	٨٧,٤	٨,٤	٩٧,٤	٣٠,٨	١٩,٥
مسندم	١٩,٢	٨٨,٣	٧,٢	٩٤,٠	٢٦,٦	١٦,٤
البريمي	٢٥,٦	٨٧,٢	٦,٨	٩٣,٦	٣٣,١	١٨,٦
الداخلية	١٩,٧	٧٨,٦	٦,٠	٩٤,١	١٩,٩	١٢,٣
شمال الباطنة	١٧,٥	٨٠,٤	٥,٤	٩٤,٠	٢٣,٢	١٥,٩
جنوب الباطنة	١٨,٤	٨١,٧	٣,٦	٩٤,٩	١٧,٣	١٠,٦
جنوب الشرقية	١٨,٦	٧٩,٠	٥,٢	٩٤,٤	١٧,٣	١١,٠
شمال الشرقية	١٥,٢	٧٢,٥	٤,٢	٩٤,١	١٤,٢	٨,١
الظاهرة	٢٠,٣	٧٢,٨	٣,٩	٩٣,٣	١٣,٧	٨,٦
الوسطى	٩,٤	٦٢,٧	١,٦	٩٦,٩	١٣,٧	٧,٥
السلطنة	٢٢,٠	٨٦,٤	١٥,١	٩٦,٢	٣٧,٨	٢٦,٣

شكل (٣-٣) التوزيع النسبي للأسر المعيشية العُمانية
حسب الحيازة لاشترك الانترنت والتحضر والمحافظات - تعداد ٢٠١٠

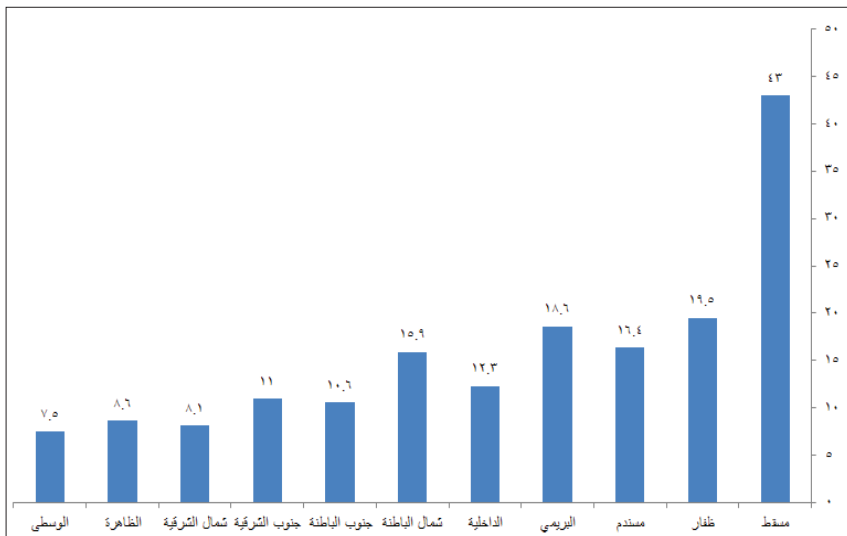

الأسر المعيشية الواحدة الحائزة للأجهزة والتسهيلات المنزلية حسب التحضر

وتظهر الفروق بوضوح بين الحضر والقرى لدى الأسر المعيشية الواحدة وذلك فيما يتعلق باقتناء الأجهزة والتسهيلات. حيث تصل نسبة الأسر الواحدة الحائزة لخط تليفون ثابت في الحضر (٢، ١٧٪)، بينما هي (٥، ١٪) فقط في القرى. ولجهاز الحاسب (٦، ٤٢٪) في الحضر، و (١، ٦٪) في القرى. ولاشترك الانترنت (٨، ٢٩٪) في الحضر، و (٢، ٢٪) في القرى، ولجهاز التلفاز (٩، ٨٩٪) في الحضر و (٢، ٦٣٪) في القرى. وبالنسبة لجهاز الراديو وخط الهاتف النقال تقترب نسبة الحائزين في كلا من الحضر والقرى. إذ تبلغ نسبة الأسر الواحدة الحائزة لجهاز راديو في الحضر (٢، ٢٢٪)، وفي القرى (٧، ٢٠٪)، والحائزة لخط هاتف نقال (٠، ٩٧٪) في الحضر و (٠، ٩١٪) في القرى..

وتسجل أعلى نسبة للأسر الواحدة الحائزة لجهاز راديو في قرى محافظة البريمي (٧، ٢٩٪)، وهي بذلك أعلى من مثلتها في حضر المحافظات. وأعلى نسبة أسر حائزة لجهاز التلفاز في حضر محافظتي البريمي ومسندم (٣، ٩٤٪) لكلا منهما، وأعلى نسبة للأسر الحائزة على خط هاتف ثابت في حضر محافظة مسقط (٢، ٢٨٪). وأعلى نسبة لخط الهاتف النقال في حضر الوسطى (٢، ٩٩٪)، ولجهاز الحاسوب في حضر مسقط (٣، ٥٩٪)، ولاشترك الانترنت في حضر مسقط (٢، ٤٣٪).

وتسجل أقل نسبة حيازة لهذه الأجهزة والتسهيلات في قرى محافظتي الوسطى والبريمي، حيث تبلغ نسبة الأسر الواحدة الحائزة لجهاز راديو في قرى محافظة الوسطى (٤، ٧٪). والحائزة لجهاز تلفاز (٧، ٤٨٪)، والحائزة لخط هاتف ثابت (٠، ٠٪). وفي قرى البريمي تُسجل أدنى نسبة لحيازة خط الهاتف النقال (٧، ٨٢٪)، ولاشترك الانترنت (١، ١٪). أما بالنسبة لأدنى نسبة حيازة لجهاز الحاسوب فهي توجد في قرى محافظة شمال الشرقية (٠، ٤٪).

جدول (٣-٤) التوزيع النسبي للأسر المعيشية الواحدة

حسب الحيازة للأجهزة والتسهيلات المنزلية والتحضر والمحافظات - تعداد ٢٠١٠

المحافظة	الحالة الحضرية	جهاز راديو %	جهاز تلفاز %	خط هاتف ثابت %	خط هاتف نقال %	جهاز حاسوب %	اشترك الانترنت %
مسقط	حضر	٢٧،٤	٩٤،٢	٢٨،٢	٩٨،٢	٥٩،٣	٤٣،٢
	قرى	١٦،٧	٦٥،٤	٠،٦	٩٥،١	٥،٩	٤،٠
ظفار	حضر	١٥،٠	٨٩،٤	٩،١	٩٧،٨	٣٢،٧	٢٠،٨
	قرى	٢٨،٩	٦٣،١	٠،٦	٩٢،٣	٨،١	٣،٧
مسندم	حضر	١٨،٤	٩٤،٣	٨،١	٩٧،٣	٣٢،٠	٢٠،٢
	قرى	٢١،٧	٦٩،٥	٤،٤	٨٣،٨	١٠،٢	٤،٩
البريمي	حضر	٢٤،٤	٩٤،٣	٨،٣	٩٦،٤	٤١،٣	٢٣،٥
	قرى	٢٩،٧	٦٢،٣	١،٥	٨٣،٧	٤،٣	١،١

المحافظة	الحالة الحضرية	جهاز راديو %	جهاز تلفاز %	خط هاتف ثابت %	خط هاتف نقال %	جهاز حاسوب %	اشترك انترنت %
الداخلية	حضر	١٨,٦	٨٦,٢	٨,٥	٩٦,٣	٢٧,٨	١٧,٥
	قرى	٢١,٧	٦٥,٢	١,٦	٩٠,٤	٥,٩	٣,٢
شمال الباطنة	حضر	١٧,٢	٨١,٧	٥,٧	٩٤,٣	٢٥,٠	١٧,٢
	قرى	٢٠,٢	٦٨,٠	١,٩	٩٠,٦	٦,٠	٣,٣
جنوب الباطنة	حضر	١٨,٦	٨٥,٠	٤,٢	٩٥,٠	٢١,١	١٣,٢
	قرى	١٧,٩	٧٣,٩	٢,١	٩٤,٦	٨,٦	٤,٤
جنوب الشرقية	حضر	١٧,٣	٨٢,٧	٥,٥	٩٤,٦	١٨,٧	١١,٨
	قرى	٢٧,٨	٥١,٨	٣,٣	٩٢,٣	٦,٨	٥,٤
شمال الشرقية	حضر	١٤,٢	٨٤,٩	٧,٠	٩٦,٤	٢٢,٧	١٣,١
	قرى	١٦,٤	٥٧,٥	٠,٩	٩١,٤	٤,٠	٢,٠
الظاهرة	حضر	١٩,٤	٨٦,٦	٦,٧	٩٦,٧	٢١,٣	١٣,٨
	قرى	٢١,٣	٥٨,١	٠,٩	٨٩,٦	٥,٧	٣,٢
الوسطى	حضر	١٢,٢	٨٢,٦	٣,٨	٩٩,٢	٢٥,٨	١٥,٥
	قرى	٧,٤	٤٨,٧	٠	٩٥,٣	٥,١	١,٩
إجمالي	حضر	٢٢,٢	٨٩,٩	١٧,٢	٩٧,٠	٤٢,٦	٢٩,٨
	قرى	٢٠,٧	٦٣,٢	١,٥	٩١,٠	٦,١	٣,٢
	المجموع	٢٢,٠	٨٦,٤	١٥,١	٩٦,٢	٣٧,٨	٢٦,٣

٣-٢ الأسر المعيشية حسب مصدر المياه المأمونة للاستخدام المنزلي

(٥٦,٦%) من جملة الأسر المعيشية (العمانية والوافدة) تحصل على مياه الاستخدام المنزلي المأمونة من شبكة المياه العمومية، و(٢٠,٤%) تحصل عليها من نقاط المياه الحكومية.

ومن المؤشرات التي تعكس الظروف الاجتماعية والاقتصادية للأسر المعيشية هي مدى حصولها على المياه من مصادر مأمونة ويعكس هذا المؤشر أيضاً دلالات صحية هامة نظراً لتأثيره على الإصابة ببعض الأمراض لاسيما أمراض الجهاز الهضمي. ويتضمن تعداد ٢٠١٠ بيانات عن مصادر مياه الاستخدام المنزلي المأمونة ومياه الشرب لدى الأسر. وتشير البيانات إلى أن (٥٦,٦%) من جملة الأسر المعيشية (العمانية والوافدة) تحصل على مياه الاستخدام المنزلي المأمونة من شبكة المياه العمومية، و(٢٠,٤%) تحصل عليها

من نقاط المياه الحكومية، يعني ذلك أن أكثر من ثلاثة أرباع الأسر المعيشية في السلطنة (٧٧%)، تحصل على مياه الاستخدام المنزلي من شبكات ونقاط المياه الحكومية، والتي وتعتبر مياه مأمونة من الناحية الصحية.

وما زالت مياه الآبار تشكل مصدراً مهماً لمياه الاستخدام المنزلي، إذ أن (٦, ١٠٪) من الأسر في السلطنة يحصل على مياه الاستخدام المنزلي من الآبار الخاصة في المساكن، و(٦, ١٠٪) منهم يحصل عليها من آبار خارج المسكن، أي أن الآبار بأنواعها المختلفة تمثل مصدراً لمياه الاستخدام المنزلي لأكثر من خمس الأسر (٢, ٢١٪). وأخيراً يحصل (٧, ٠٪) من الأسر على المياه من الأفلاج، و(١, ١٪) من مصادر أخرى.

وتشير نتائج تعداد ٢٠١٠ إلى متباينات واضحة بين الحضر والقرى. فبينما تحصل (٢, ٦٥٪) من الأسر في الحضر على مياه الاستخدام المنزلي المأمونة من شبكة المياه، نجد أن (٣, ٢٧٪) من الأسر في القرى تحصل عليها من هذا المصدر. وفي المقابل ترتفع نسبة الأسر التي تحصل على المياه المأمونة من نقاط المياه الحكومية في القرى لتصل إلى (٥, ٢٧٪)، وتنخفض في الحضر إلى (٤, ١٥٪). ويلاحظ أيضاً ارتفاع نسبة الأسر التي تحصل على المياه من الآبار في القرى إلى (٨, ٣٠٪)، بينما هي في الحضر (٤, ١٨٪). والفرق بين الحضر والقرى يتضح أيضاً في نسبة الأسر التي تعتمد على مياه الأفلاج، فهي في القرى (٥, ٢٪)، بينما في الحضر (٢, ٠٪)، أنظر جدول (٣-٥).

جدول (٣-٥) التوزيع العددي والنسبي للأسر المعيشية

حسب الجنسية والتحضر ومصادر المياه للاستخدام المنزلي - تعداد ٢٠١٠

مصدر المياه	الحضر		القرى		السلطنة	
	العدد	%	العدد	%	العدد	%
شبكة مياه	٢٠١١٣٣	٦٥,٢	٢٤٧٩٥	٢٧,٣	٢٢٥٩٢٨	٥٦,٦
نقطة مياه حكومية	٤٧٥٠٤	١٥,٤	٣٣٩٩٧	٣٧,٥	٨١٥٠١	٢٠,٤
بئر خاص بالمسكن	٣١٠٩٢	١٠,١	١١٠٤٥	١٢,٢	٤٢١٣٧	١٠,٦
بئر خارج المسكن	٢٥٥١٠	٨,٣	١٦٨٨٤	١٨,٦	٤٢٣٩٤	١٠,٦
فلج	٥٧٨	٠,٢	٢٢٧٦	٢,٥	٢٨٥٤	٧,٠
مصادر أخرى	٢٦٩٠	٩,٠	١٦٥٧	١,٨	٤٣٤٧	١,١
المجموع	٣٠٨٥٠٧	١٠٠,٠	٩٠٦٥٤	١٠٠,٠	٣٩٩٢٤٣	١٠٠,٠

الأسر المعيشية العمانية والأسر المعيشية الوافدة حسب مصدر مياه الاستخدام المنزلي

ويوضح بيانات الجدول (٣-٦) أن هناك بعض التفاوتات بين الأسر المعيشية العمانية والأسر المعيشية الوافدة حسب مصدر المياه للاستخدام المنزلي. فبينما تعتمد (٦, ٥٢٪) من الأسر العمانية على شبكة المياه كمصدر لمياه الاستخدام المنزلي، ترتفع النسبة لتصل إلى (٠, ٦٤٪) لدى الأسر الوافدة. في المقابل تبلغ نسبة الأسر العمانية التي تحصل على المياه من نقاط المياه الحكومية (٥, ٢٣٪)، بينما هي (٦, ١٤٪) لدى الأسر الوافدة.

تعتمد (٥, ٦١٪) من الأسر العمانية في الحضر على شبكة المياه كمصدر لمياه الاستخدام المنزلي، وتنخفض هذه النسبة في الريف إلى (٢٩٪).

وبالنسبة للآبار كمصدر للمياه فلا توجد فوارق كبيرة بين الأسر العمانية والوافدة، فنسبة الأسر العمانية التي تعتمد عليها تبلغ (٢٢,٣٪)، وتبلغ لدى الأسر الوافدة (١٩,١٪).

وإذا نظرنا إلى الأسر العمانية في الحضر يتبين أن (٦١,٧٪) منها تعتمد على شبكة المياه، و(١٧,٠٪) تعتمد على نقاط المياه الحكومية، و(٢٠,٥٪) على الآبار، و(٧,٠٪) على الأفلاج والمصادر الأخرى. وفي المقابل تتوزع الأسر الوافدة في الحضر حسب مصدر المياه على النحو التالي (٧٠,٥٪) شبكة المياه، و(١٢,٩٪) نقاط المياه الحكومية، و(١٥,٠٪) الآبار، و(١,٦٪) الأفلاج والمصادر الأخرى.

أما الأسر العمانية في القرى فتعتمد (٢٩,٠٪) منها على شبكة المياه، و(٤٠,٦٪) على نقاط المياه الحكومية، و(٢٧,٠٪) على الآبار، و(٢,٤٪) على الأفلاج والمصادر الأخرى. وتسجل النسب لدى الأسر الوافدة في القرى (٢٠,٧٪)، (٢٥,٤٪)، (٤٦,٢٪)، (٧,٧٪) على التوالي. ويلاحظ هنا الارتفاع الواضح لنسبة الأسر الوافدة في القرى التي تعتمد على الآبار، حيث تحصل (٢٢,٦٪) منها على المياه من الآبار الخاصة بالمسكن، و(٢٣,٦٪) من الآبار الواقعة خارج المسكن.

جدول (٦-٣) التوزيع النسبي للأسر المعيشية

حسب مصادر مياة الاستخدام المنزلي والجنسية والتحضر - تعداد ٢٠١٠

مصدر المياه	الأسر العمانية			الأسر الوافدة		
	الحضر %	القرى %	الجملة %	الحضر %	القرى %	الجملة %
شبكة مياه	٦١,٧	٢٩,٠	٥٢,٦	٧٠,٥	٢٠,٧	٦٤,٠
نقطة مياه حكومية	١٧,٠	٤٠,٦	٢٣,٥	١٢,٩	٢٥,٤	١٤,٦
بئر خاص بالمسكن	١١,٦	٩,٦	١١,٠	٧,٧	٢٢,٦	٩,٧
بئر خارج المسكن	٨,٩	١٧,٤	١١,٣	٧,٣	٢٣,٦	٩,٤
فلج	٠,١	٢,٠	٠,٧	٠,٣	٤,٣	٠,٨
مصادر أخرى	٠,٦	١,٤	٠,٨	١,٣	٣,٤	١,٦
المجموع	١٠٠,٠	١٠٠,٠	١٠٠,٠	١٠٠,٠	١٠٠,٠	١٠٠,٠

الأسر المعيشية حسب الجنسية ومصدر مياه الاستخدام المنزلي والمحافظات

تسجل نسبة الأسر التي تحصل على المياه من نقاط المياه الحكومية أقصاها في محافظة الوسطى (٨٥,٩٪)، تليها محافظة شمال الشرقية (٣٥,١٪). وتسجل البريمي أقل نسبة بلغت (١٠,٨٪).

وتوضح البيانات كما هو وارد في ملحق (٧)، أن توزيع الأسر حسب مصدر مياه الاستخدام المنزلي يختلف من محافظة إلى أخرى. ويلاحظ أن نسبة الأسر التي تعتمد على شبكة المياه ترتفع بوضوح في بعض المحافظات، حيث تسجل في محافظة مسندم (٧٧,٩٪)، ومسقط (٧٦,٧٪)، والبريمي (٧٢,٨٪)، وظفار (٦٦,٣٪)، وجنوب الباطنة (٦٢,٩٪). وهذه النسب أعلى من النسبة العامة

لكل المحافظات في سلطنة عمان والبالغة (٦, ٥٦٪). أما في باقي المحافظات فتتخفص نسبة الأسر التي تحصل على مياه الاستخدام المنزلي من شبكة المياه بدرجة متفاوتة، حيث تبلغ في جنوب الشرقية (٢, ٥٦٪)، الداخلية (٣, ٤٥٪)، شمال الباطنة (٥, ٣٩٪)، الظاهرة (٢, ٣٧٪)، شمال الشرقية (٤, ١٦٪)، الوسطى (٩, ٦٪). هذا يعني أن هذه المحافظات هي الأولى بالرعاية في مد شبكات المياه في المرحلة المقبلة.

وتسجل نسبة الأسر التي تحصل على المياه من نقاط المياه الحكومية أقصاها في محافظة الوسطى. (٩, ٨٥٪)، يليها محافظة شمال الشرقية (١, ٣٥٪)، ثم الظاهرة (١, ٣٠٪)، جنوب الشرقية (٤, ٢٨٪)، الداخلية (٥, ٢٣٪)، ظفار (٩, ١٩٪)، مسقط (٩, ١٧٪)، مسندم (٢, ١٦٪)، شمال الباطنة (٩, ١٣٪)، جنوب الباطنة (٤, ١٢٪)، البريمي (٨, ١٠٪). والمحافظات الخمس الأولى تزيد فيها نسبة الأسر المعتمدة على نقاط المياه الحكومية عن تلك المسجلة لجملة الأسر والتي تبلغ (٤, ٢٠٪).

وتمثل الآبار مصدراً لمياه الاستخدام المنزلي لنحو (٤, ٤٥٪) من جملة الأسر المعيشية في شمال الباطنة، و(٢, ٤٢٪) من الأسر في شمال الشرقية، و(٠, ٣٠٪) في الظاهرة، و(٨, ٢٨٪) في الداخلية، و(٦, ٢٣٪) في جنوب الباطنة. وهذه المحافظات ترتفع فيها النسبة عن تلك المسجلة لجملة الأسر والبالغة (٢, ٢١٪). وتتخفص نسبة الأسر التي تعتمد على الآبار عن ذلك حيث تسجل في جنوب الشرقية (٤, ١٤٪)، البريمي (٦, ١٠٪)، ظفار (٤, ١٠٪)، الوسطى (٥, ٥٪)، مسقط (٩, ٤٪)، مسندم (٨, ٤٪). والملاحظة الجديدة بالذكر أيضاً هي ارتفاع نسبة الأسر التي تعتمد على مياه الأفلاج في محافظة شمال الشرقية إلى (٧, ٤٪).

(٨, ٣٤٪) من الأسر المعيشية في السلطنة (العمانية والوافدة) تحصل على مياه الشرب من شبكة المياه، و(٣, ٣٢٪) تستخدم المياه العذبة للشرب.

وفي حضر المحافظات تُسجل أعلى نسبة للأسر التي تعتمد على شبكة المياه في حضر مسندم (٩, ٩٠٪)، وأقل نسبة في حضر الوسطى (٦, ٨٪). وفي القرى تُسجل أعلى نسبة في قرى جنوب الباطنة (٤, ٥٤٪)، وأقل نسبة في قرى الوسطى (٢, ٦٪).

أما نسبة الأسر التي تحصل على المياه من النقاط الحكومية في الحضر فتصل أقصاها في حضر الوسطى (٩, ٨٣٪)، وأدناها في حضر مسندم (١, ٣٪). وفي القرى تبلغ أقصى نسبة لها في قرى الوسطى (٨, ٨٦٪)، وأدنى نسبة لها في قرى جنوب الباطنة (٩, ١٨٪).

وعن الآبار بنوعيتها (الخاصة بالمسكن والواقعة خارج المسكن) فتمثل مصدراً للمياه لحوالي (٥, ٤٦٪) من الأسر في حضر شمال الباطنة، وهي النسبة الأعلى بين حضر المحافظات. ومصدراً للمياه لنحو (٠, ٢٪) من الأسر في حضر البريمي، وهي النسبة الأدنى بين حضر المحافظات. وفي القرى توجد النسبة الأعلى في قرى البريمي (٤, ٥٤٪)، والنسبة الأدنى في قرى ظفار (٦, ٢٪). أنظر ملحق (٧).

٣-٣ الأسر المعيشية حسب الجنسية ومصدر مياه الشرب

تشير بيانات تعداد ٢٠١٠ إلى أن (٨, ٣٤٪) من الأسر المعيشية (العمانية والوافدة) تحصل على مياه الشرب من شبكة المياه، و(٣, ٢٢٪) تستخدم المياه المعبأة للشرب، و(٦, ٢٠٪) تحصل على مياه الشرب من نقاط المياه الحكومية، ونحو (٥, ١٠٪) تحصل عليها من الآبار، سواء الخاصة بالمسكن أو الواقعة خارجه، و(٩, ١٪) تحصل عليها من الأفلاج والمصادر الأخرى.

ويختلف توزيع الأسر بين الحضر والقرى حسب مصدر مياه الشرب، حيث ترتفع نسبة الأسر التي تستخدم المياه المعبأة كمياه للشرب في الحضر لتسجل (٥, ٢٨٪)، بينما تنخفض في القرى إلى (١, ١١٪). كذلك ترتفع نسبة الأسر التي تعتمد على شبكة المياه في الحضر مسجلة (٨, ٣٧٪)، بينما هي في القرى (٥, ٢٤٪). في المقابل ترتفع بوضوح نسبة الأسر التي تعتمد على نقاط المياه الحكومية في القرى لتصل إلى (٢, ٤١٪)، بينما تنخفض في الحضر لتسجل (٦, ١٤٪)، كذلك تصل نسبة الأسر التي تعتمد على مياه الآبار في القرى إلى (٩, ١٨٪)، وتنخفض في الحضر إلى (٠, ٨٪). وما زال نحو (٧, ٢٪) من الأسر في القرى تعتبر مياه الأفلاج المصدر الرئيسي لمياه الشرب لديها، أنظر جدول (٧-٣).

جدول (٧-٣) التوزيع العددي والنسبي للأسر المعيشية حسب الجنسية ومصدر مياه الشرب - تعداد ٢٠١٠

السلطنة		القرى		الحضر		مصدر المياه
%	العدد	%	العدد	%	العدد	
٣٤,٨	١٣٨٨٠٨	٢٤,٥	٢٢٢٥٠	٣٧,٨	١١٦٥٥٨	شبكة مياه
٢٠,٦	٨٢٣٧١	٤١,٢	٣٧٣٢١	١٤,٦	٤٥٠٥٠	نقطة مياه حكومية
٤,٠	١٥٨٧٧	٦,٤	٥٧٩٩	٣,٣	١٠٠٧٨	بئر خاص بالمسكن
٦,٥	٢٥٩٤١	١٢,٥	١١٣١٢	٤,٧	١٤٦٢٩	بئر خارج المسكن
١,٠	٣٨١٢	٢,٧	٢٤٥٨	٠,٤	١٣٥٤	فلج
٣٢,٣	١٢٨٧٧٤	١١,١	١٠٠٧٤	٣٨,٥	١١٨٧٠٠	مياه معبأة
٠,٩	٣٥٧٨	١,٦	١٤٤٠	٠,٧	٢١٣٨	مصادر أخرى
١٠٠٪	٣٩٩٢٤٣	١٠٠٪	٩٠٦٦٢	١٠٠٪	٣٠٨٥٨١	المجموع

الأسر المعيشية حسب الجنسية ومصدر مياه الشرب

يختلف توزيع الأسر المعيشية العمانية عن الأسر المعيشية الوافدة حسب مصدر مياه الشرب. ويلاحظ الارتفاع الواضح لنسبة الأسر الوافدة التي تستخدم المياه المعبأة، حيث تصل نسبتهم إلى (٦, ٤٣٪)، بينما تسجل (٢, ٢٦٪) لدى الأسر العمانية. في المقابل تزيد نسبة الأسر العمانية التي تستخدم شبكة المياه

تصل نسبة الأسر الوافدة التي تستخدم المياه المعبأة كمصدر لمياه الشرب إلى (٦, ٤٣٪).

تبلغ (٠, ٣٧٪)، ونقاط المياه الحكومية (٨, ٢٤٪)، وتنخفض لدى الأسر الوافدة مسجلة (٦, ٣٠٪)، و(٩, ١٢٪) على التوالي. أما بالنسبة للآبار (الخاصة بالمسكن والواقعة خارج المسكن) كمصدر لمياه الشرب فلا توجد فروق كبيرة بين الأسر العمانية والأسر الوافدة التي تعتمد عليها، حيث تبلغ لدى الأولى (٢, ١٠٪)، ولدى الثانية (٠, ١١٪).

وتوجد فروق بين الحضر والقرى لدى كلا من الأسر العمانية والأسر الوافدة؛ فلدى الأسر العمانية في الحضر، تمثل شبكة المياه مصدر لمياه الشرب لحوالي (٣, ٤١٪) من الأسر، ونقاط المياه الحكومية مصدر لنحو (٢, ١٧٪) من الأسر، والمياه المعبأة مصدرًا لحوالي (١, ٣٢٪). أما في القرى فتتمد نقاط المياه الحكومية حوالي (٣, ٤٤٪) من الأسر العمانية بمياه الشرب، وشبكة المياه تمتد (٩, ٢٥٪)، والمياه المعبأة نحو (٩, ١٠٪) من الأسر.

ولدى الأسر الوافدة في الحضر، ترتفع نسبة الأسر التي تعتمد على المياه المعبأة بدرجة كبيرة حيث تبلغ (٤, ٤٨٪)، أي من يقرب من نصف الأسر، بينما تنخفض في القرى مسجلة (٠, ١٢٪). ومن شبكة المياه يحصل (٣, ٢٢٪) من الأسر في الحضر، و(٢, ١٩٪) من الأسر في القرى على مياه الشرب. ويبدو الفارق كبير في نسبة الأسر الوافدة التي تحصل على مياه الشرب من الآبار (الخاصة بالمسكن والواقعة خارجه)، فهي في الحضر (٦, ٧٪)، وفي القرى (٩, ٣٣٪). أنظر جدول (٣-٨).

جدول (٣-٨) التوزيع النسبي للأسر حسب مصادر مياه الشرب والجنسية والتحضر - تعداد ٢٠١٠

الأسر الوافدة		الأسر العمانية			مصدر المياه	
الجملة %	القرى %	الحضر %	الجملة %	القرى %		الحضر %
٣٠,٦	١٩,٢	٣٢,٣	٣٧,٠	٢٥,٩	٤١,٣	شبكة مياه
١٢,٩	٢٨,٦	١٠,٥	٢٤,٨	٤٤,٣	١٧,٢	نقطة مياه حكومية
٥,١	١٥,٣	٣,٦	٣,٤	٤,٢	٣,١	بئر خاص بالمسكن
٥,٩	١٨,٦	٤,٠	٦,٨	١٠,٩	٥,٢	بئر خارج المسكن
٠,٥	٢,٧	٠,١	١,٢	٢,٧	٠,٦	فلج
٤٣,٦	١٢,٠	٤٨,٤	٢٦,٢	١٠,٩	٣٢,١	مياه معبأة
١,٤	٣,٧	١,١	٠,٦	١,١	٠,٥	مصادر أخرى
١٠٠٪	١٠٠٪	١٠٠٪	١٠٠٪	١٠٠٪	١٠٠٪	المجموع

الأسر المعيشية حسب مصدر مياه الشرب والجنسية والمحافظة

وتشير بيانات ملحق (٨) إلى تباين توزيع الأسر حسب مصدر مياه الشرب من محافظة لأخرى. ويلاحظ ارتفاع نسبة الأسر التي تستخدم المياه المعبأة في محافظات مسقط (٩, ٥٢٪)، ظفار (٤, ٥٢٪)، وجنوب الشرقية (٢, ٤٤٪). بينما تسجل أدنى نسبة في محافظة الداخلية (٧, ١١٪).

في قرى المحافظات يلاحظ بصفة عامة انخفاض نسبة الأسر التي تعتمد على المياه المعبأة، وارتفاع نسبة الأسر التي تعتمد على شبكة المياه ونقاط المياه الحكومية.

أما بالنسبة للأسر التي تحصل على مياه الشرب من شبكة المياه فترتفع نسبتهم في محافظة جنوب الباطنة (٥٦,٢)٪، ومسندم (٥١,٦)٪، وتسجل أقل نسبة لهم في الوسطى (٢,٢)٪. وترتفع نسبة الأسر التي تحصل على مياه الشرب من نقاط المياه الحكومية في الوسطى (٥٩,٤)٪، يليها شمال الشرقية (٤٢,٧)٪، بينما تسجل أدنى نسبة في البريمي (٨,٠)٪، ومسقط (١١,٢)٪.

أما الآبار بنوعها (الخاصة بالمسكن والواقعة خارج المسكن)، فتمثل مصدرا لمياه الشرب لنحو (٢٣,٦)٪ من جملة الأسر في محافظة الظاهرة، و(٢٢,٢)٪ من أسر محافظة شمال الشرقية، و(١٩,٧)٪ من الأسر في شمال الباطنة. وتخفض نسبة الأسر التي تعتمد على مياه الآبار في محافظات مسقط (١,٨)٪، مسندم (١,٦)٪، ظفار (٠,٩)٪.

وفي حضر المحافظات يلاحظ ارتفاع نسبة الأسر التي تستخدم المياه المعبأة، حيث تصل نسبة هذه الأسر إلى: (٥٨,٨)٪ في ظفار، (٥٣,٨)٪ في مسقط، (٥٠,٣)٪ في جنوب الشرقية، (٤٦,٢)٪ في البريمي، (٣٤,٧)٪ في مسندم، (٢٤,٧)٪ في الوسطى، (٢٢,١)٪ في شمال الشرقية، (١٩,٢)٪ في الظاهرة، (١٦,٤)٪ في شمال الباطنة، (١٥,٤)٪ في الداخلية، (١٤,٦)٪ في جنوب الباطنة.

وتبلغ نسبة الأسر الحضرية التي تعتمد على شبكة المياه كمصدر لمياه الشرب كما يلي:

(٦٠,٥)٪ في مسندم، (٥٨,٦)٪ جنوب الباطنة، (٤٥,٤)٪ البريمي، (٤٣,٦)٪ شمال الباطنة، (٣٩,٩)٪ الداخلية، (٣٩,٨)٪ الظاهرة، (٣٥,٠)٪ ظفار، (٢٤,٠)٪ مسقط، (٢٥,٧)٪ جنوب الشرقية، (١٨,٦)٪ شمال الشرقية، (١,٧)٪ الوسطى.

أما بالنسبة لنقاط المياه الحكومية فتبلغ نسبة الأسر الحضرية التي تعتمد عليها في محافظة الوسطى (٤٨,٤)٪، وفي محافظة شمال الشرقية (٣١,٥)٪، الداخلية (٢٨,٦)٪، الظاهرة (٢٢,٢)٪، شمال الباطنة (١٩,٠)٪، جنوب الباطنة (١٥,٥)٪، جنوب الشرقية (١٣,٥)٪، مسقط (١٠,٢)٪، البريمي (٥,٣)٪، ظفار (٤,٦)٪، مسندم (٢,٧)٪.

وبالنسبة للآبار (الخاصة بالمنزل والواقعة خارج المنزل) فتسجل نسبة الأسر التي تحصل منها على مياه الشرب أقصاها في محافظة شمال الباطنة (٢٠,١)٪، وتسجل أدناها في محافظة البريمي (١,٥)٪. وتبلغ في باقي المحافظات كما يلي: في الظاهرة (١٧,٣)٪، في شمال الشرقية (١٦,٢)٪، الوسطى (١٥,٠)٪، الداخلية (١١,٣)٪، جنوب الباطنة (١٠,١)٪، جنوب الشرقية (٩,٤)٪، ظفار (٠,٩)٪، مسندم (١,٩)٪، مسقط (١,٦)٪.

أما في قرى المحافظات فيلاحظ بصفة عامة انخفاض نسبة الأسر التي تعتمد على المياه المعبأة، وارتفاع نسبة الأسر التي تعتمد على شبكة المياه ونقاط المياه الحكومية، وإن كان هناك تباين من محافظة إلى أخرى.

ففي محافظتي الوسطى وظفار تمثل نقاط المياه الحكومية مصدر لمياه الشرب لأكثر من ثلثي الأسر القروية، حيث تبلغ في المحافظة الأولى (٦٤,٥)٪، وفي الثانية (٦١,٣)٪، وتصل لحوالي النصف في قرى ثلاثة محافظات أخرى هي

مسقط (٥٦,٧)٪، شمال الشرقية (٥٠,٨)٪، جنوب الشرقية (٤٩,١)٪، وتبلغ في باقي المحافظات كما يلي: في مسندم (٤٤,٩)٪، الظاهرة (٤٣,٢)٪، الداخلية (٣٧,٨)٪، شمال الباطنة (٣٧,١)٪، البريمي (٢١,٥)٪، جنوب الباطنة (٢٠,٦)٪.

أما عن شبكة المياه فهي تمثل مصدر مياه الشرب لأكثر من نصف الأسر في قرى جنوب الباطنة (٥٢,٦)٪، ولأكثر من ثلث الأسر في شمال الباطنة (٣٤,٧)٪، وتقترب من الثلث في الداخلية (٣١,٥)٪، وفي مسندم (٣١,٢)٪. وتبلغ النسبة في باقي المحافظات كما يلي: في مسقط (١٥,٦)٪، الظاهرة (١٥,٥)٪، ظفار (١٠,٦)٪، شمال الشرقية (٧,٨)٪، جنوب الشرقية (٦,٧)٪، البريمي (٥,٩)٪، الوسطى (٢,٥)٪.

ويعتمد حوالي ربع الأسر القروية في محافظات الوسطى وظفار وجنوب الشرقية على المياه المعبأة كمصدر لمياه الشرب، حيث تبلغ النسبة في المحافظة الأولى (٢٥,٤)٪، والثانية (٢٤,٧)٪، والثالثة (٢٤,٣)٪. وتسجل النسبة في محافظة مسندم (٢١,٩)٪، والبريمي (١٤,٤)٪، مسقط (١٣,٩)٪، جنوب الباطنة (٩,٨)٪، شمال الشرقية (٨,٦)٪، شمال الباطنة (٧,٤)٪، الظاهرة (٦,٢)٪، الداخلية (٥,٩)٪.

أما عن الآبار (الخاصة بالمسكن والواقعة خارج المسكن) فتعد أكثر من نصف الأسر في قرى محافظة البريمي بمياه الشرب (٥١,٣)٪، وأكثر من ربع الأسر في قرى محافظات الظاهرة (٢٩,٩)٪، وشمال الشرقية (٢٦,٦)٪، وتبلغ النسب في باقي المحافظات كما يلي: الداخلية (١٩,٢)٪، جنوب الشرقية (١٧,٦)٪، شمال الباطنة (١٧,٥)٪، جنوب الباطنة (١٣,٣)٪، مسقط (٩,١)٪، الوسطى (٧,٦)٪، وظفار (١,٥)٪، مسندم (٠,٨)٪.



الفصل الرابع

خصائص أرباب الأسر المعيشية

٤-١ التركيب العمري والتنوعي لأرباب الأسرة المعيشية

(٩٣,٢٪) من جملة أرباب الأسر
(العمانية والوافدة) من الذكور، في
مقابل (٦,٨٪) من النساء.

وتوضح النتائج أن المجتمع العماني لا يختلف عن مجتمعات معظم أقطار العالم الأخرى، من حيث أن رب الأسرة غالباً ما يكون ذكراً، حيث تبين أن (٩٣,٢٪) من جملة أرباب الأسر (العمانية والوافدة) من الذكور، في مقابل (٦,٨٪) من النساء. وهناك فروق محدودة بين الأسر المعيشية العمانية والأسر المعيشية الوافدة في هذا الشأن. إذ أن (٩١,٧٪) من أرباب الأسر المعيشية العمانية من الذكور، وترتفع النسبة لتبلغ (٩٦,١٪) لدى الأسر المعيشية الوافدة. في المقابل ترتفع نسبة الأسر التي ترأسهن النساء بين الأسر العمانية لتبلغ (٨,٣٪)، بينما تنخفض لدى الأسر الوافدة لتسجل (٣,٩٪). وفيما يتعلق بتوزيع الأسر المعيشية العمانية في الحضر والقرى حسب نوع رب الأسرة، فلا توجد اختلافات جوهرية، فحوالي (٩١,٦٪) من أرباب الأسر في الحضر، و(٩١,٩٪) في القرى من الذكور.

متوسط العمر لأرباب الأسر
المعيشية (العمانية والوافدة) يبلغ
حوالي (٤٣,٥) سنة.

وبالنسبة للتوزيع العمري، تشير بيانات تعداد ٢٠١٠، أن متوسط العمر لأرباب الأسر المعيشية (العمانية والوافدة) يبلغ حوالي (٤٣,٥ سنة)، ويرتفع المتوسط لأرباب الأسر المعيشية العمانية ليبلغ (٤٥,٦ سنة)، بينما ينخفض عن ذلك لأرباب الأسر المعيشية الوافدة ليسجل (٣٩,٥ سنة). ويبين التوزيع العمري لأرباب الأسر أن (١٣,٧٪) من أرباب الأسر المعيشية في السلطنة (العمانية والوافدة) دون الثلاثين، وأن (٣٠,٦٪) من أرباب الأسر ينتمون إلى الفئة العمرية ٣٠ إلى ٣٩ سنة، و(٢٥,٥٪) ينتمون إلى الفئة العمرية ٤٠ إلى ٤٩ سنة، و(١٦,٣٪) ينتمون إلى الفئة العمرية ٥٠ إلى ٥٩ سنة، في حين لا تتجاوز نسبة من ينتمون إلى فئة العمر ٦٠ إلى ٦٩ سنة عن (٨,٣٪) ولا تتجاوز نسبة أرباب الأسر الذين تجاوزوا السبعين عن (٥,٥٪).

ويوجد بعض الاختلاف في التركيب العمري لأرباب الأسر حسب جنسية رب الأسرة، حيث يقل عمر أرباب الأسر الوافدة مقارنة بأرباب الأسر المواطنة ويرجع ذلك على الأرجح إلى ندرة أعداد الوافدين الذين تجاوزوا سن العمل. ففي حين تصل نسبة أرباب الأسر الوافدة دون سن الأربعين إلى (٤٨,٦٪) فإن النسبة بين أرباب الأسر العمانيين لا تتجاوز (١,٤٠) وتزيد أيضاً نسبة أرباب الأسر في العقد الخامس (٤٠-٤٩ سنة) بين الوافدين لتصل إلى (٢٨,٩٪) مقابل (٢٣,٧٪) بين أرباب الأسر العمانية. وفي المقابل فإن نسبة أرباب الأسر العمانيين الذين تجاوزوا الخمسين تصل إلى (٣٦,٢٪) مقابل (١٨,٨٪) بين أرباب الأسر الوافدين. ويعرض جدول (٤-١) لمزيد من التفاصيل حول التركيب العمري لأرباب الأسر.

جدول (٤-١) التوزيع النسبي للأسر المعيشية حسب الفئة العمرية لرب الأسرة والجنسية - تعداد ٢٠١٠

الفئة العمرية	من أرباب الأسر العمانية %	من أرباب الأسر الوافدة %	المجموع
١٩-	٠,٦	٠,٢	٠,٥
٢٤-٢٠	٢,٨	٤,٣	٣,٣
٢٩-٢٥	٨,٠	١٣,٥	٩,٩
٣٤-٣٠	١٣,٩	١٦,٨	١٤,٩
٣٩-٣٥	١٤,٨	١٧,٤	١٥,٧
٤٤-٤٠	١٢,٧	١٦,٤	١٤,٠
٤٩-٤٥	١١,٠	١٢,٥	١١,٥
٥٤-٥٠	٩,٨	١٠,٢	٩,٩
٥٩-٥٥	٦,٩	٥,٤	٦,٤
٦٤-٦٠	٦,٦	٢,٢	٥,١
٦٩-٦٥	٤,٦	٠,٦	٣,٢
٧٤-٧٠	٤,٢	٠,٢	٢,٨
٧٩-٧٥	١,٩	٠,١	١,٣
٨٤-٨٠	١,٣	٠,١	٠,٨
٨٥,٠٠	٠,٩	٠,٠	٠,٦
المجموع	% ١٠٠	% ١٠٠	% ١٠٠

٤-٢ الحالة التعليمية لرب الأسرة

تؤثر الحالة التعليمية لرب الأسر على الأوضاع الاقتصادية والاجتماعية لها، فكلما ارتقت الحالة التعليمية، كلما زادت فرص الأسرة في العيش حياة أفضل. وتشير نتائج التعداد إلى أن (٤, ١٧٪) من أرباب الأسر المعيشية (العمانيين والوافدين) من الأميين، و(٦, ١٦٪) يستطيعون القراءة والكتابة، و(١, ٩٪) حاصلين على الابتدائية، و(٧, ٢٩٪) حاصلين على الإعدادية أو الثانوية، و(٢, ٨٪) حاصلين على الدبلوم، و(٤, ١٣٪) من حملة شهادة البكالوريوس أو الليسانس، و(٥, ٢٪) من حملة شهادة الماجستير، و(٨, ٠٪) من حملة شهادة الدكتوراه.

وكما هو متوقع تتباين الحالة التعليمية حسب محل الإقامة، حيث أظهرت نتائج التعداد أن (٥, ٣٠٪) من أرباب

الأسر المعيشية في القرى من الأميين في مقابل (١٣,٦٪) في الحضر. و(٩,٥٪) من أرباب الأسر في الحضر حاصلين على الدبلوم في مقابل (٢,٦٪) في القرى، و(١٥,٨٪) من الأرباب في الحضر حاصلين على البكالوريوس أو الليسانس في مقابل (٥,١٪) في القرى، و(٥,٤٪) حاملين شهادة الماجستير أو الدكتوراه في مقابل (٠,٨٪) في القرى.

جدول (٤-٢) التوزيع النسبي للأسر المعيشية

حسب الحالة التعليمية لرب الأسرة والجنسية والتحضر - تعداد ٢٠١٠

الحالة التعليمية	الحضر (%)	القرى (%)	المجموع (%)
أمي	١٣,٦	٣٠,٥	١٧,٤
يقرأ ويكتب	١٤,٩	٢٢,٠	١٦,٦
ابتدائية	٨,٨	٩,٩	٩,١
إعدادية	١١,٢	١٠,٣	١١,٠
ثانوية	١٩,٣	١٦,٥	١٨,٧
تعليم أساسي/ حلقة أولى	٠,١	٠,٢	٠,١
تعليم أساسي/ حلقة ثانية	٠,٢	٠,٤	٠,٣
تعليم ما بعد الأساسي/ دبلوم التعليم العام	١,٠	٠,٧	٠,٩
دبلوم	٩,٥	٣,٦	٨,٢
بكالوريوس/ ليسانس	١٥,٨	٥,١	١٣,٤
ماجستير	٤,٢	٠,٧	٣,٥
دكتوراه	١,١	٠,١	٠,٨
المجموع	١٠٠٪	١٠٠٪	١٠٠٪

كما توجد فروق واضحة في الحالة التعليمية بين أرباب الأسر العمانية وأرباب الأسر الوافدة كما يتضح من جدول (٤-٣)، حيث تبلغ نسبة الأميين حوالي (٤,٢١٪) بين أرباب الأسر العمانية، بينما تصل إلى (٩,٩٪) بين أرباب الأسر الوافدة. وتبلغ نسبة الحاصلين على دبلوم (٩,٦٪) من أرباب الأسر العمانية، في مقابل (٥,١٠٪) من أرباب الأسر الوافدة. وترتفع أيضاً نسبة أرباب الأسر الوافدة الحاصلين على البكالوريوس/ ليسانس، وماجستير، ودكتوراه مسجلة (٩,٢٠٪)، (٣,٦٪)، و(٦,١٪) على التوالي. بينما تسجل النسب لدى أرباب الأسر العمانية، (٤,٩٪) للبكالوريوس/ ليسانس، (٢,٠٪) للماجستير، و(٤,٠٪) للدكتوراه.

جدول (٤-٣) التوزيع النسبي للأسر المعيشية

حسب الحالة التعليمية لرب الأسرة والجنسية والتحضر - تعداد ٢٠١٠

الحالة التعليمية	الأسر العمانية			الأسر الوافدة		
	الحضر (%)	القرى (%)	المجموع (%)	الحضر (%)	القرى (%)	المجموع (%)
أمي	١٧,٦	٣١,٢	٢١,٤	٧,٢	٢٧,١	٩,٩
يقراً ويكتب	١٣,١	١٧,٧	١٤,٤	١٧,٧	٣٩,٤	٢٠,٦
ابتدائية	١٠,٢	١٠,٢	١٠,٢	٦,٧	٨,٥	٦,٩
إعدادية	١١,٧	١٠,٤	١١,٢	١٠,٥	١٠,٠	١٠,٥
ثانوية	٢٣,٧	١٩,٢	٢٢,٤	١٢,٤	٥,٩	١١,٦
تعليم أساسي/ حلقة أولى	٠,١٠	٠,٢٠	٠,١٠	٠,٢٠	٠,٣٠	٠,٢٠
تعليم أساسي/ حلقة ثانية	٠,٢٠	٠,٣٠	٠,٢٠	٠,٤٠	٠,٧٠	٠,٤٠
تعليم ما بعد الأساسي/ دبلوم التعليم العام	١,٢	٠,٩٠	١,١	٠,٦٠	٠,٢٠	٠,٥٠
دبلوم	٨,١	٣,٨	٦,٩	١١,٧	٢,٩	١٠,٥
بكالوريوس/ ليسانس	١٠,٩	٥,٤	٩,٤	٢٣,٥	٤,١	٢٠,٩
ماجستير	٢,٦	٠,٧	٠,٢	٧,١	٠,٧	٦,٣
دكتوراه	٦٠	٠,١٠	٠,٤٠	١,٨	٠,٢٠	١,٦
المجموع	%١٠٠	%١٠٠	%١٠٠	%١٠٠	%١٠٠	%١٠٠

وبالنظر إلى الحالة التعليمية لأرباب الأسر العمانية في المحافظات يتبين

ارتفاع نسبة أرباب الأسر الأميين في محافظة الوسطى (٦, ٥٧٪)، مسندم (٩, ٤١٪)، جنوب الشرقية (٠, ٢٠٪)، شمال الشرقية (٥, ٢٧٪)، شمال الباطنة (٤, ٢٦٪)، جنوب الباطنة (٨, ٢٢٪). وهذه المحافظات ترتفع فيها نسبة أرباب الأسر الأميين عن المتوسط العام لأرباب الأسر العمانية في السلطنة والبالغ (٤, ٢١٪). وتخفض نسبة الأميين لدى أرباب الأسر العمانيين عن المتوسط العام

في محافظات الظاهرة (١, ٢٠٪)، الداخلية (٩, ١٩٪)، ظفار (٤, ١٨٪)، البريمي (٩, ١٧٪) مسقط (٧, ١١٪).

وتتباين نسبة أرباب الأسر العمانيين الحاصلين على شهادة البكالوريوس / الليسانس، حسب المحافظات وتبلغ أقصاها في مسقط مسجلة (١, ١٥٪)، ثم ظفار (١, ١١٪)، الداخلية (٥, ٩٪)، البريمي (٢, ٨٪)، الظاهرة (٧, ٧٪)، شمال الشرقية (٤, ٧٪)، جنوب الباطنة (٨, ٦٪)، شمال الباطنة (٣, ٦٪)، جنوب الشرقية (٠, ٦٪)، مسندم (١, ٥٪)، الوسطى (٦, ٣٪).

وعن أرباب الأسر العمانيين الحاصلين على شهادة الماجستير أو الدكتوراه فتصل نسبتهم أقصاها في محافظة مسقط (٣, ٦٪)، ثم ظفار (٥, ٢٪)، الداخلية (٧, ١٪)، البريمي (٣, ١٪)، جنوب الباطنة (٢, ١٪)، الظاهرة (٢, ١٪)، مسندم (١, ١٪)، شمال الباطنة (٩, ٠٪)، شمال الشرقية (٩, ٠٪)، جنوب الشرقية (٨, ٠٪)، الوسطى (٣, ٠٪). أنظر جدول (٤-٤).

تتباين نسبة أرباب الأسر العمانيين الحاصلين على شهادة البكالوريوس / الليسانس، حسب المحافظات وتبلغ أقصاها في مسقط مسجلة (١, ١٥٪).

جدول (٤-٤) التوزيع النسبي لأرباب الأسر العمانيين حسب الحالة التعليمية والمحافظات - تعداد ٢٠١٠

الحالة التعليمية	مستطع/	ظفار/	مسندم/	البريمي/	الداخلية/	شمال البياناته/	جنوب البياناته/	جنوب الشرقية/	شمال الشرقية/	الظاهره/	الوسطى/
أمني	١١,٧	١٨,٤	٤١,٩	١٧,٩	١٩,٩	٢٦,٤	٢٢,٨	٣٠	٢٧,٥	٢٠,١	٥٧,٦
يقراً ويكتب	٩	١٥,٥	٩,٢	١٣	١٦,٦	١٦,٢	١٦	١٤,١	١٧,٦	١٩,٦	١٦
ابتدائية	٩,١	٦,٧	٩,٥	١٠,٣	١٠,٣	١٢	١٣	٩,٦	١٠,١	٩,٨	٥,٣
إعدادية	١١,٧	٨,٧	٨,٩	١٢,٦	١٢,٢	١١,٥	١٢,٢	٩,٦	٩,٦	١٢,٩	٤,٩
ثانوية	٢٤,٤	٣٠,٤	١٨,٨	٢٨,٧	٢٠,٤	٢٠,٨	٢٠,٦	٢٣,١	٢٠,١	٢٠,٩	١٠,٧
تعليم أساسي/ حلقه أولى	٠,١	٠,١	٠,٢	٠,١	٠,١	٠,١	٠,٢	٠,٢	٠,١	٠,١	٠,٣
تعليم أساسي/ حلقه ثانية	٠,٢	٠,٣	٠,٢	٠,٣	٠,٣	٠,٣	٠,٢	٠,٤	٠,٢	٠,٢	٠,٣
تعليم ما بعد الأساسي/ دبلوم التعليم العالم	١,٢	١,٦	٠,٥	١,٤	١,٢	٠,٩	١	١,١	٠,٨	١,٤	٠,٤
دبلوم	١١,٣	٤,٦	٤,٦	٥,١	٧,٧	٤,٨	٥,٢	٥,١	٥,٦	٦	٠,٥
بكالوريوس/ ليسانس	١٥,١	١١,١	٥,١	٨,٢	٩,٥	٦,٣	٦,٨	٦	٧,٤	٧,٧	٢,٦
ماجستير	٥	٢,١	٠,٩	١,١	١,٥	٠,٨	١	٠,٧	٠,٨	١,١	٠,٢
دكتوراه	١,٣	٠,٤	٠,٢	٠,٢	٠,٢	٠,١	٠,٢	٠,١	٠,١	٠,١	٠,١
المجموع	١٠٠٪	١٠٠٪	١٠٠٪	١٠٠٪	١٠٠٪	١٠٠٪	١٠٠٪	١٠٠٪	١٠٠٪	١٠٠٪	١٠٠٪

٤-٣ أقسام المهن لأرباب الأسر المشتغلين

عند إجراء تعداد ٢٠١٠، استخدم في تبويب التوزيع المهني للمشتغلين (الدليل العربي الخليجي الموحد للتصنيف والتوصيف المهني)، الذي اعتمد كتصنيف رسمي في السلطنة. ويشير جدول (٤-٥) إلى أن (٨، ١٥٪) من أرباب الأسر العمانيين المشتغلين يعملون في قسم المهن الهندسية الأساسية المساعدة، وأن (٦، ١٢٪) من أرباب الأسر اختصاصيون في المواضيع العلمية والفنية والإنسانية، وحوالي (٥، ١٢٪) يعملون في مهن الخدمات، ونحو (٦، ١٠٪) يشتغلون في قسم مديرو الإدارة العامة والأعمال والمستثمرون. أي أن هذه الأقسام الأربعة من المهن تستقطب أكثر من نصف أرباب الأسر العمانيين المشتغلين (٥، ٥١٪). وتبلغ نسبة أرباب الأسر المشتغلين في المهن الكتابية (١، ١٠٪)، يليها الفنيون في المواضيع العلمية والفنية والإنسانية بنسبة (٠، ٨٪)، ثم مهن البيع (٨، ٤٪)، ثم مهن الزراعة وتربية الحيوانات والطيور والصيد (٨، ٢٪)، وأخيراً مهن العمليات الصناعية والكيميائية والصناعية الغذائية بنسبة (٦، ١٪). واللافت للنظر أن هناك حوالي (٢، ٢٠٪) من أرباب الأسر المشتغلين العمانيين يعملون في مهن غير موصفة / غير مبينة.

قسم المهن الهندسية الأساسية، وقسم الاختصاصيون في المواضيع العلمية والفنية والإنسانية وقسم الخدمات، وقسم مديرو الإدارة العامة والأعمال والمستثمرون تستقطب (٥، ٥١٪) من أرباب الأسر المشتغلين.

جدول (٤-٥) التوزيع النسبي لأرباب الأسر المشتغلين والباحثين الذين سبق لهم العمل

حسب أقسام المهن والجنسية - تعداد ٢٠١٠

أقسام المهن	أرباب الأسر العمانية (%)	أرباب الأسر الوافدة (%)	مجموع أرباب الأسر (%)
مديرو الإدارة العامة والأعمال والمستثمرون	١٠,٦	١٢,٠	١١,٢
الاختصاصيون في المواضيع العلمية والفنية والإنسانية	١٢,٦	١٨,٥	١٥,١
الفنيون في المواضيع العلمية والفنية والإنسانية	٨,٠	٧,١	٧,٦
المهن الكتابية	١٠,١	١,٤	٦,٢
مهن البيع	٤,٨	٧,٩	٦,٢
مهن الخدمات	١٢,٥	٩,٦	١١,٢
مهن الزراعة وتربية الحيوانات والطيور والصيد	٣,٨	١٥,٤	٨,٨
مهن العمليات الصناعية والكيميائية والصناعية الغذائية	١,٦	٤,٠	٢,٧
المهن الهندسية الأساسية المساعدة	١٥,٨	٢٣,٤	١٩,١
مهن غير موصفة / غير مبينة	٢٠,٢	٠,٧	١١,٨
المجموع	٪ ١٠٠	٥١٠٠	٪ ١٠٠

وبالنسبة لأرباب الأسر الوافدة، فأن حوالي ربعهم تقريباً (٤, ٢٣٪) يشتغلون في قسم المهن الهندسية الأساسية المساعدة، يليه قسم الاختصاصيون في المواضيع العلمية والفنية الإنسانية بنسبة (٥, ١٨٪)، أي أن القسمين معاً يستأثران بأكثر من خمسي أرباب الأسر الوافدين المشتغلين، (٩, ٤١٪). يليهما في المرتبة الثالثة قسم مهن الزراعة وتربية الحيوانات والطيور والصيد، حيث يعمل فيه (٤, ١٥٪). ويلاحظ أن هذا القسم لا يستأثر إلا بنسبة (٨, ٣٪) من أرباب الأسر العمانيين. ويأتي في المرتبة الرابعة قسم مديرو الإدارة العامة والأعمال والمستثمرون، إذ يستقطب نحو (٠, ١٢٪) من أرباب الأسر الوافدة، وفي المرتبة الخامسة مهن الخدمات بنسبة (٦, ٩٪)، ثم مهن البيع (٩, ٧٪)، يليها الفنيون في المواضيع العلمية والفنية والإنسانية بنسبة (١, ٧٪)، ثم مهن العمليات الصناعية والكيميائية والصناعية الغذائية (٠, ٤٪)، وأخيراً المهن الكتابية بنسبة (٤, ١٪). ويلاحظ أيضاً أن نسبة أرباب الأسر الوافدة الذين يعملون في قسم المهن غير الموصفة / غير مبينة، تبلغ (٧, ٠٪)، وهي نسبة منخفضة بالمقارنة بالنسبة المناظرة بين أرباب الأسر العمانية، والتي سبق أن أشرنا إلى أنها تشكل (٢, ٢٠٪).

أقسام المهن لأرباب الأسر العمانيين المشتغلين حسب التحضر:

هناك اختلاف بين الحضر والقرى في توزيع أرباب الأسر العمانية حسب أقسام المهن التي يعملون فيها.

هناك اختلاف بين الحضر والقرى في توزيع أرباب الأسر العمانية حسب أقسام المهن التي يعملون فيها. ففي الحضر يعمل حوالي (٢, ١٤٪) من أرباب الأسر في قسم الاختصاصيون في المواضيع العلمية والفنية والإنسانية، بينما تبلغ نسبتهم في القرى (٩, ٧٪). كذلك ترتفع نسبة من يعملون في قسم مديرو الإدارة العامة والأعمال والمستثمرون في الحضر لتبلغ (٦, ١٢٪)، غير أنها تنخفض في القرى لتسجل (٧, ٤٪). ترتفع أيضاً نسبة العاملين في المهن الكتابية في الحضر إلى (٢, ١١٪)، بينما تنخفض في القرى إلى (٨, ٦٪). ويلاحظ أن حوالي خمس أرباب الأسر العمانية في القرى (٩, ٢٠٪)، يعملون في قسم المهن الهندسية الأساسية المساعدة، بينما تبلغ النسبة في الحضر (٠, ١٤٪). والملفت للنظر أيضاً أن أكثر من ربع أرباب الأسر في القرى (٢, ٢٥٪)، ينتمون إلى قسم المهن غير الموصفة / غير المبينة، وتبلغ النسبة بين أرباب الأسر في الحضر (٤, ١٨٪)، أنظر جدول (٤-٦).

جدول (٤-٦) التوزيع النسبي لأرباب الأسر العمانيين المشتغلين والباحثين الذين سبق لهم العمل حسب

أقسام المهن و التحضر - تعداد ٢٠١٠

أقسام المهن	أرباب الأسر العمانية في الحضر (%)	أرباب الأسر العمانية في القرى (%)	مجموع أرباب الأسر العمانية (%)
مديرو الإدارة العامة والأعمال والمستثمرون	١٢,٦	٤,٧	١٠,٦
الاختصاصيون في المواضيع العلمية والفنية والإنسانية	١٤,٢	٧,٩	١٢,٦
الفنيون في المواضيع العلمية والفنية والإنسانية	٨,٨	٥,٩	٨,٠

أقسام المهن	أرباب الأسر العمانية في القرى (%)	أرباب الأسر العمانية في الحضر (%)	مجموع أرباب الأسر العمانية (%)
المهن الكتابية	٦,٨	١١,٢	١٠,١
مهن البيع	٣,٣	٥,٤	٤,٨
مهن الخدمات	١٦,٧	١١,٠	١٢,٥
مهن الزراعة وتربية الحيوانات والطيور والصيد	٦,٩	٢,٨	٣,٨
مهن العمليات الصناعية والكيميائية والصناعية الغذائية	١,٦	١,٧	١,٦
المهن الهندسية الأساسية المساعدة	٢٠,٩	١٤,٠	١٥,٨
مهن غير موصوفة / غير مبينة	٢٥,٣	١٨,٤	٢٠,٢
المجموع	% ١٠٠	% ١٠٠	% ١٠٠

أقسام المهن لأرباب الأسر الوافدين المشتغلين حسب التحضر:

تشير بيانات تعداد ٢٠١٠ إلى أن نحو (٦, ٢٢%) من أرباب الأسر الوافدين في الحضر يعملون في قسم المهن الهندسية الأساسية المساعدة، وهو بذلك يأتي في المرتبة الأولى، يليها الاختصاصيون في المواضيع العلمية والفنية الإنسانية بنسبة (٧, ٢٠%)، ثم مديرو الإدارة العامة والأعمال والمستثمرون في المرتبة الثالثة بنسبة (٦, ١٣%). أي أن أقسام المهن الثلاثة السابقة الذكر تستقطب نحو (٩, ٥٧%) من أرباب الأسر الوافدين في الحضر. ويأتي في المرتبة الرابعة قسم مهن الخدمات بنسبة (٦, ٩%)، يليه مهن الزراعة وتربية الحيوانات والطيور والصيد (٥, ٩%)، ثم مهن البيع بنسبة (٨, ٨%)، ثم الفنيون في المواضيع العلمية والفنية الإنسانية بنسبة (٧, ٧%)، ومهن العمليات الصناعية والكيميائية والصناعية الغذائية (٢, ٤%)، وأخيراً قسم المهن الكتابية بنسبة (٦, ١%).

نصف أرباب الأسر العمانية (٥٢,٠%) يعملون في قطاع الإدارة العامة والدفاع والضمان الاجتماعي الإجباري.

ويختلف الترتيب عن ذلك في القرى، حيث أن أكثر من نصف أرباب الأسر الوافدين (٢, ٥٤%)، يعملون في المهن الزراعية وتربية الحيوانات والطيور والصيد، وبذلك يأتي ذلك القسم من المهن في الصدارة لدى أرباب الأسر الوافدين في القرى. ويأتي في المرتبة الثانية قسم المهن الهندسية الأساسية المساعدة، حيث يستقطب أكثر من خمس أرباب الأسر الوافدين المشتغلين في القرى، (٧, ٢٢%). أي أن قسم المهن الزراعية وتربية الحيوانات والطيور والصيد وقسم المهن الهندسية الأساسية المساعدة يستأثران بأكثر من ثلاثة أرباع أرباب الأسر الوافدين المشتغلين في القرى (٩, ٧٦%). يليهما في المرتبة الثالثة قسم مهن الخدمات بنسبة (٩, ٩%)، ثم الاختصاصيون في المواضيع العلمية والفنية والإنسانية بنسبة (٠, ٤%)، ثم مهن العمليات الصناعية والكيميائية والصناعية الغذائية بنسبة (٩, ٢%)، ثم الفنيون في المواضيع العلمية والفنية الإنسانية بنسبة (٧, ٢%)، ومهن البيع (٩, ١%)، ومديرو الإدارة العامة والأعمال والمستثمرون (٨, ٠%)، وأخيراً قسم المهن الكتابية بنسبة (٢, ٠%). أنظر جدول (٤-٧).

جدول (٤-٧) التوزيع النسبي لأرباب الأسر الوافدين المشتغلين والباحثين الذين سبق لهم العمل حسب أقسام المهن والتحضر - تعداد ٢٠١٠

أقسام المهن	أرباب الأسر العمانية في الحضر (%)	أرباب الأسر العمانية في القرى (%)	مجموع أرباب الأسر العمانية (%)
مديرو الإدارة العامة والأعمال والمستثمرون	١٢,٦	٤,٧	١٠,٦
الاختصاصيون في المواضيع العلمية والفنية والإنسانية	١٤,٢	٧,٩	١٢,٦
الفنيون في المواضيع العلمية والفنية والإنسانية	٨,٨	٥,٩	٨,٠
المهن الكتابية	١١,٢	٦,٨	١٠,١
مهن البيع	٥,٤	٣,٣	٤,٨
مهن الخدمات	١١,٠	١٦,٧	١٢,٥
مهن الزراعة وتربية الحيوانات والطيور والصيد	٢,٨	٦,٩	٣,٨
مهن العمليات الصناعية والكيميائية والصناعية الغذائية	١,٧	١,٦	١,٦
المهن الهندسية الأساسية المساعدة	١٤,٠	٢٠,٩	١٥,٨
مهن غير موصفة/ غير مبينة	١٨,٤	٢٥,٣	٢٠,٢
المجموع	% ١٠٠	% ١٠٠	% ١٠٠

٤-٤ النشاط الاقتصادي لأرباب الأسر المعيشية

صنف تعداد ٢٠١٠ البيانات التي جمعت عن المشتغلين حسب الأنشطة الاقتصادية باستخدام (دليل التصنيف الدولي الموحد لجميع الأنشطة الاقتصادية (ISIC) - الإصدار رقم (١, ٣) الصادر عن الأمم المتحدة. ويتبين من دراسة التوزيع النسبي للأسر حسب النشاط الاقتصادي لرب الأسرة أن القطاعات التي تستقطب الجزء الأكبر من أرباب الأسر العمانيين تختلف عن القطاعات التي تستقطب أرباب الأسر الوافدين. وطبقاً لبيانات التعداد فإن أكثر من نصف أرباب الأسر العمانية (٨, ٢٪) يعملون في قطاع الإدارة العامة والدفاع والضمان الاجتماعي الإجباري. يليه قطاع النقل والتخزين والاتصالات الذي يستقطب حوالي (٥, ٠٪) منهم، وفي المرتبة الثالثة يأتي قطاع تجارة الجملة والتجزئة وإصلاح المركبات والسلع بنسبة (٢, ٧٪)، وفي المرتبة الرابعة قطاع التعليم بنسبة (٧, ٥١٪)، وفي المرتبة الخامسة التعدين واستغلال المحاجر بنسبة (٩, ٥٪)، وفي السادسة قطاع الإنشاءات بنسبة (٨, ٣٪). ويوضح الجدول (٤-٨) التوزيع النسبي لأرباب الأسر المشتغلين حسب أقسام النشاط الاقتصادي.

ويختلف ترتيب أقسام الأنشطة الاقتصادية لأرباب الأسر الوافدة عن السابق ذكره؛ حيث يأتي قطاع تجارة الجملة والتجزئة وإصلاح المركبات والسلع في المرتبة الأولى، لتستقطب أكثر من خمس أرباب الأسر الوافدة (١, ٢٢٪)، يلي ذلك

قطاع الإنشاءات بنسبة (١, ١٩٪)، ثم الزراعة والصيد والحراجه في المرتبة الثالثة بنسبة (٠, ١٥٪)، ويلاحظ أن قطاع الزراعة والصيد يأتي في المرتبة الثالثة عشر بالنسبة لأرباب الأسر العمانية، حيث يستقطب (٧, ١٪) فقط. ويأتي قطاع الصناعات التحويلية في المرتبة الرابعة بالنسبة لأرباب الأسر الوافدة بنسبة (٨, ٨٪)، بينما يأتي في المرتبة الثامنة بالنسبة لأرباب الأسر العمانية، حيث يعمل فيه (٢, ٢٪) فقط.

جدول (٤-٨) التوزيع النسبي لأرباب الأسر المشتغلين حسب أقسام النشاط الاقتصادي والجنسية - تعداد ٢٠١٠

أقسام النشاط الاقتصادي	أرباب الأسر العمانية (%)	أرباب الأسر الوافدة (%)
الزراعة والصيد والحراجه	١,٧٠	١٥,٠٠
صيد الأسماك	١,٨٠	٠,١٠
التعدين واستغلال المعاجر	٥,٩	٢,٦٠
الصناعات التحويلية	٢,٢٠	٨,٨٠
إمدادات الغاز والكهرباء والمياه	١,٨٠	١,٩٠
الإنشاءات	٣,٨٠	١٩,١٠
تجارة الجملة والتجزئة وإصلاح المركبات والسلع	٧,٢	٢٢,١٠
الفنادق والمطاعم	٠,٧٠	٤,٢٠
النقل والتخزين والإتصالات	٠,٥	١,١
الوساطة المالية	٨,١	٤,١
الأنشطة العقارية والإيجارية وأنشطة المشاريع التجارية	٢,٢	١,٤
الإدارة العامة والدفاع والضمان الاجتماعي الإجباري	٢,٨	٣,٢
التعليم	٥١,٧	٤,٣
الصحة والعمل الإجتماعي	٦,٧	٤,٢
أنشطة الخدمات المجتمعية والاجتماعية والشخصية الأخرى	٢,١	٣,١
الأسر الخاصة التي تعين أفرادا لأداء الأعمال المنزلية	٠,٨	٢,٣٠
المنظمات والهيئات غير الإقليمية	٠,١	٢,٣
أنشطة غير كاملة التوصيف / غير مبينة	٠,٠	٠,٢
مجموع التوزيع النسبي	٪١٠٠	٪١٠٠

النشاط الاقتصادي لرب الأسرة المعيشية العمانية حسب التحضر

لا يختلف توزيع أرباب الأسر العمانية حسب أقسام النشاط الاقتصادي بين الحضر والقرى كثيراً، حيث يأتي قطاع الإدارة العامة والدفاع والضمان الاجتماعي والإجباري في المرتبة الأولى، حيث يستقطب حوالي (٥٠,٥) من أرباب الأسر العمانيين المشتغلين في الحضر، ونحو (٥٥,٢) من أرباب الأسر العمانيين المشتغلين في القرى. ويأتي قطاع التجارة الجملة والتجزئة وإصلاح المركبات والسلع في المرتبة الثانية، ويستقطب (٨,٠) من أرباب الأسر المشتغلين، مقابل المرتبة الخامسة في القرى بنسبة (٤,٧)، وفي المرتبة الرابعة في الحضر بنسبة (٦,٥).

لا يختلف توزيع أرباب الأسر العمانية حسب أقسام النشاط الاقتصادي بين الحضر والقرى كثيراً، حيث يأتي قطاع الإدارة العامة والدفاع والضمان الاجتماعي والإجباري في المرتبة الأولى، حيث يستقطب حوالي (٥٠,٥) من أرباب الأسر العمانيين المشتغلين في الحضر، ونحو (٥٥,٢) من أرباب الأسر العمانيين المشتغلين في القرى. ويأتي قطاع التجارة الجملة والتجزئة وإصلاح المركبات والسلع في المرتبة الثانية، ويستقطب (٨,٠) من أرباب الأسر المشتغلين، مقابل المرتبة الخامسة في القرى بنسبة (٤,٧)، وفي المرتبة الرابعة في الحضر بنسبة (٦,٥).

والملفت للنظر هو انخفاض نسبة أرباب الأسر المشتغلين في قطاع الزراعة والصيد والحراجة، وقطاع صيد الأسماك بصفة عامة، حيث يستقطب قطاع الزراعة والصيد والحراجة (٣,٤) من أرباب الأسر المشتغلين في القرى و(١,١) من أرباب الأسر المشتغلين في الحضر، ويستقطب قطاع صيد الأسماك (٢,٨) من أرباب الأسر في القرى و(١,٤) من أرباب الأسر في الحضر، أنظر جدول (٤-٩).

جدول (٤-٩) التوزيع النسبي لأرباب الأسر العمانيين المشتغلين

حسب أقسام النشاط الاقتصادي - تعداد ٢٠١٠

أقسام النشاط الاقتصادي	أرباب الأسر العمانية في الحضر (%)	أرباب الأسر العمانية في القرى (%)	مجموع أرباب الأسر العمانية (%)
الإدارة العامة والدفاع والضمان الاجتماعي الإجباري	٥٠,٥	٥٥,٢	٥١,٧
النقل والتخزين والاتصالات	٨,٣٠	٧,٤	٨,١
تجارة الجملة والتجزئة وإصلاح المركبات والسلع	٨,٠٠	٤,٧٠	٧,٢
التعليم	٦,٥	٧,٤	٦,٧
التعدين وإستغلال المحاجر	٦,٠	٥,٥٠	٥,٩
الإنشاءات	٣,٨٠	٣,٦٠	٣,٨٠
الأنشطة العقارية والإيجارية وأنشطة المشاريع التجارية	٣,١٠	٢,٢٠	٢,٨٠
الصناعات التحويلية	٢,٣٠	١,٧٠	٢,٢٠

أقسام النشاط الاقتصادي	أرباب الأسر العمانية في الحضر (%)	أرباب الأسر العمانية في القرى (%)	مجموع أرباب الأسر العمانية (%)
الوساطة المالية	٢,٧٠	٠,٧٠	٢,٢٠
الصحة والعمل الإجتماعي	٢,٢	١,٩٠	٢,١٠
صيد الأسماك	١,٤٠	٢,٨٠	١,٨٠
إمدادات الغاز والكهرباء والمياه	١,٩	١,٨٠	١,٨٠
الزراعة والصيد والحراجه	١,١٠	٣,٤٠	١,٧٠
الفنادق والمطاعم	٠,٨٠	٠,٢٠	٠,٧٠
أنشطة الخدمات المجتمعية والاجتماعية والشخصية	٠,٨٠	٠,٧٠	٠,٨
أنشطة غير كاملة التوصيف / غير مبينة	٠,٥٠	٠,٥٠	٠,٥٠
الأسر الخاصة التي تعين أفرادا لأداء الأعمال المنزلية	٠,١٠	٠,١٠	٠,١٠
المنظمات والهيئات غير الإقليمية	٠,١٠	٠,٠٠	٠,٠٠
مجموع التوزيع النسبي	% ١٠٠	% ١٠٠	% ١٠٠

- النشاط الاقتصادي لرب الأسرة المعيشية الوافدة حسب التحضر

يختلف توزيع أرباب الأسر الوافدين المشتغلين في الحضر عنه في القرى بصورة ملحوظة، ففي الحضر يأتي قطاع تجارة الجملة والتجزئة وإصلاح المركبات والسلع في المرتبة الأولى، إذ يستقطب نحو ربع أرباب الأسر الوافدين المشتغلين (٤, ٢٤٪). غير أنه يأتي في المرتبة الثالثة في القرى بنسبة (١, ٧٪). ويأتي في المرتبة الأولى في القرى قطاع الزراعة والصيد والحراجه، حيث يعمل فيه أكثر من نصف أرباب الأسر المشتغلين (٦, ٥٢٪). وفي كلا من الحضر والقرى يحتل قطاع الإنشاءات المرتبة الثانية، حيث يستقطب (٥, ١٩٪) من أرباب الأسر المشتغلين في الحضر و(٧, ١٦٪) من أرباب الأسر المشتغلين في القرى، وتبلغ نسبة أرباب الأسر المشتغلين في قطاع الصناعات التحويلية (٥, ٩٪) في الحضر و(٢, ٤٪) في القرى. والمشتغلين في الإدارة العامة والدفاع والضمان الاجتماعي الإجباري (٦, ٤٪) في الحضر، و(٩, ٢٪) في القرى. أنظر جدول (٤-١٠).

في الحضر يأتي قطاع تجارة الجملة والتجزئة وإصلاح المركبات والسلع في المرتبة الأولى، إذ يستقطب نحو ربع أرباب الأسر الوافدين المشتغلين (٤, ٢٤٪). غير أنه يأتي في المرتبة الثالثة في القرى بنسبة (١, ٧٪).

جدول (٤-١٠) التوزيع النسبي لأرباب الأسر الوافدة المشتغلين

حسب أقسام النشاط الاقتصادي - تعداد ٢٠١٠

مجموع أرباب الأسر الوافدة %	أرباب الأسر الوافدة في القرى (%)	أرباب الأسر الوافدة في الحضر (%)	أقسام النشاط الاقتصادي
٢٢,١٠	٧,١٠	٢٤,٤٠	تجارة الجملة والتجزئة وإصلاح المركبات والسلع
١٩,١٠	١٦,٧٠	١٩,٥٠	الإنشاءات
١٥,٠٠	٥٢,٦٠	٩,٣٠	الزراعة والصيد والحراجه
٨,٨٠	٤,٢٠	٩,٥٠	الصناعات التحويلية
٤,٣٠	٢,٩٠	٤,٦٠	الإدارة العامة والدفاع والضمان الاجتماعي الإجباري
٤,٢٠	٢,٧٠	٤,٤٠	الفنادق والمطاعم
٤,٢٠	١,٢٠	٤,٦٠	التعليم
٤,١٠	٠,٦٠	٤,٦٠	النقل والتخزين والاتصالات
٣,٢٠	٠,٦٠	٣,٥٠	الأنشطة العقارية والإيجارية وأنشطة المشاريع التجارية
٣,١٠	١,٧٠	٣,٣٠	الصحة والعمل الاجتماعي
٢,٦٠	٠,٦٠	٢,٩٠	التعدين واستغلال المحاجر
٢,٣٠	٢,٣٠	٢,٣٠	أنشطة الخدمات المجتمعية والاجتماعية والشخصية
٢,٣٠	٤,٢٠	٢,٠٠	الأسر الخاصة التي تعين أفرادا لأداء الأعمال المنزلية
١,٩٠	١,٣٠	٢,٠٠	إمدادات الغاز والكهرباء والمياه
١,٤٠	٠,٠٠	١,٦٠	الوساطة المالية
١,١٠	٠,٦٠	١,١٠	أنشطة غير كاملة التوصيف / غير مبينة
٠,٢٠	٠,٠٠	٠,٢٠	المنظمات والهيئات غير الإقليمية
٠,١٠	٠,٦٠	٠,١٠	صيد الأسماك
%١٠٠	%١٠٠	%١٠٠	المجموع

الفصل الخامس أهم النتائج والتوصيات

تعتمد معرفة الاتجاهات العامة المستقبلية في تطور وتوزيع وتركيب وخصائص الأسر المعيشية على ما كشفته الدراسة التحليلية لبيانات تعداد ٢٠١٠، كذلك بالمقارنة مع بيانات تعداد ٢٠٠٣. أن تحديد هذه الاتجاهات العامة وأوجه القصور في مؤشرات محددة متعلقة بالأسر وأوضاعها الاجتماعية والاقتصادية سوف يمكن المخططين، ومتخذي القرار من وضع خطط تهدف لتحسين أوضاع الأسر المعيشية في السلطنة.

أولاً: نتائج الدراسة:

- كشفت الدراسة أن الأسر المعيشية (العمانية والوافدة) زادت في الفترة من ٢٠٠٣ إلى ٢٠١٠ بنسبة (٣, ١٨٪)، حيث بلغ عدد الأسر في التاريخ الأول (٣٣٧٥٧٩)، وبلغ في التاريخ الثاني (٣٩٩٢٤٣).
- أوضحت الدراسة أن توزيع الأسر المعيشية العمانية في المحافظات أكثر اعتدالاً من توزيع الأسر الوافدة، فمحافظة مسقط وشمال الباطنة تستأثران بنحو (٥٦, ٥٪) من جملة الأسر المعيشية الوافدة، بينما هما يضممان حوالي (١, ٤٢٪) من جملة الأسر العمانية. معنى ذلك ن هناك تركيز كبير للأسر الوافدة في محافظتي مسقط وشمال الباطنة.
- توزيع الأسر العمانية بين الولايات أكثر اعتدالاً بالمقارنة بتوزيع الأسر الوافدة. فأربع ولايات فقط هي مطرح وبوشر والسيب وصلالة تستأثر بنحو نصف الأسر المعيشية الوافدة (٥, ٤٩٪). بينما الولايات الأربع الأولى في توزيع الأسر العمانية وهي السيب، صحار، بوشر، صلالة تضم (٣, ٢٤٪) من جملة الأسر المعيشية العمانية في السلطنة.
- متوسط حجم الأسرة المعيشية العمانية، ما زال هذا المتوسط مرتفع، حيث بلغ عام ٢٠١٠ (٨, ٧) فرداً، ولم يحدث تغيير كبير في هذا المتوسط، حيث كان في عام ٢٠٠٣ حوالي (٨) أفراد. وإذا تم استبعاد الأشخاص الوافدين المقيمين مع الأسر العمانية؛ فإن متوسط حجم الأسرة العمانية ينخفض انخفاضاً ضئيلاً ليسجل (٥, ٧٪)، غير أنه يظل من المتوسطات المرتفعة.
- اتضح أن هناك بعض الأجهزة والتسهيلات التي أصبحت متاحة للأسر، ولم تعد تمثل مشكلة أو مطلباً لها، فحوالي (٣, ٩٧٪) من الأسر العمانية حائزة لخط هاتف نقال، و(٥, ٩٦٪) حائزة لجهاز تلفاز. ورغم ذلك فأن هناك نسبة من الأسر العمانية غير حائزة لأجهزة وتسهيلات أخرى، أصبحت من مقومات الحياة العصرية، فحوالي (٩, ٢٦٪) غير حائزة لجهاز حاسوب، و(٦, ٥٩٪) ليس لديها اشتراك للإنترنت، و(٩, ٧٥٪) ليس لديها خط هاتف ثابت.
- في كل هذا الولايات (المزبونة، مقشن، ضلكوت، هيما، الجازر، شليم وجزر الحلانيات، الدقم، محوت، رخيوت، السنية، دماء والطائيين، جعلان بني بو علي، سدح، وادي بني خالد، لوى، جعلان بني بو حسن، ثمرت) تنخفض نسبة الأسر العمانية الحائزة لخط هاتف ثابت عن (١٠٪).

الأسر المعيشية (العمانية والوافدة) زادت في الفترة من ٢٠٠٣ إلى ٢٠١٠ بنسبة (٣, ١٨٪).

- تتخفف نسبة الأسر الحائزة لجهاز حاسوب، والذي يعد مؤشراً على حيافة التقنيات الحديثة، ومن هذه الولايات: محوت، الجازر، الدقم، ضلكوت، المزيونة، رخيوت، هيما، شليم وجزر الحلايبات. ففي هذه الولايات تقل نسبة الأسر الحائزة لجهاز الحاسوب عن (٢٠٪).
- حيافة اشتراك الانترنت منخفضة بنسبة (٢٠٪) في ولايات: المزيونة، الجازر، محوت، ضلكوت، الدقم، رخيوت، شليم وجزر الحلايبات، هيما، جعلان بني بو علي، السنينة، ثمرت، دماء والطائيين.
- أكثر من أربعة أخماس الأسر العمانية (٨٢، ٢٪) تملك مساكنها. ورغم ذلك هناك ست ولايات تتخفف فيها نسبة الأسر المالكة لمساكنها بصورة ملحوظة، وهي: مقشن (٤٠، ٧٪)، مطرح (٥٧، ٦٪)، ضلكوت (٥٨، ٧٪)، شليم وجزر الحلايبات (٦٢، ٣٪)، البريمي (٦٢، ٤٪)، بوشر (٦٣، ٢٪). لذا يجب البحث عن أسباب انخفاض نسبة الأسر المالكة لمساكنها في هذه الولايات.
- حوالي (٨٧٪) من الأسر العمانية تسكن في فيلات وفي مسكن عربي. ونسبة منخفضة تبلغ (١، ٢٪) تسكن الغرف، ونسبة أقل تبلغ (٠، ٩٪) تسكن العريش أو الصندوق. ورغم ذلك هناك بعض الولايات التي ترتفع فيها نسبة الأسر التي تسكن الغرف وهي ولايات: شليم وجزر الحلايبات (٧، ٩٪)، ثمرت (٦، ٠٪)، القابل (٥، ٠٪)، السنينة (٤، ٨٪)، الدقم (٤، ٧٪)، المزيونة (٤، ٣٪)، مقشن (٣، ٧٪)، الجازر (٣، ٦٪)، آدم (٣، ٥٪).
- هناك ولايات ترتفع فيها بوضوح نسبة الأسر العمانية التي تسكن العريش أو الصندوق، وهي ولايات: المزيونة (٤٥، ٧٪)، الدقم (٢٣، ٣٪)، محوت (٢١، ٠٪)، الجازر (١٦، ٨٪)، جعلان بني بو حسن (٩، ٣٪)، ثمرت (٨، ٦٪)، رخيوت (٣، ٨٪).
- حوالي (٢٤، ٢٪) من الأسر المعيشية الوافدة تسكن الغرف، ونحو (٣، ٧٪) منها يعيش في عريش أو صندوق.
- نسبة الأسر الوافدة التي تسكن الغرف في إبراء (٦٥، ٨٪)، ومقشن (٦٠، ٩٪)، ولوى (٥٩، ٨٪)، منح (٥٨، ١٪)، جعلان بني بو علي (٥٤، ٢٪)، العامرات (٥٣، ٩٪)، صور (٥٣، ٣٪)، شليم وجزر الحلايبات (٥٢، ٩٪)، بهلا (٥٢، ٨٪)، الخابورة (٥٢، ٦٪)، دماء والطائيين (٥١، ١٪)، مدحاء (٥١، ١٪)، مطرح (٥٠، ٩٪)، مصيرة (٥٠، ٨٪)، بدبد (٥٠، ٢٪). وفي كل هذه الولايات ترتفع نسبة الأسر التي تعيش في غرف لأكثر من نصف الأسر المعيشية الوافدة.
- ترتفع نسبة الأسر الوافدة التي تعيش في عريش أو صندوق في ولايات صحم (٤٦، ١٪)، المصنعة (٢٨، ٤٪)، الجازر (٢٦، ٦٪)، ضنك (٢٥، ٤٪)، بوشر (٢٤، ٥٪)، مدحاء (١٢، ٣٪)، شناص (١٠، ٦٪)، بخا (١٠، ٥٪)، العوابي (١٠، ١٪).
- حوالي (٢٧، ٠٪) يحصلون على مياه الشرب من شبكة المياه، و (٢٤، ٨٪) يحصلون عليها من نقاط المياه الحكومية، و (٢٦، ٢٪) يعتمدون على المياه المعبأة.
- حوالي (٣، ٤٪)، غير أنها ترتفع عن ذلك كثيراً في ولايات: بديه (١٥، ٩٪)، شناص (١٢، ٥٪)، الخابورة (١١، ١٪).

منح (٩,٥)٪، صحم (٩,٢)٪، السويق (٩,١)٪، ينقل (٨,٥)٪، ضنك (٧,٧)٪، بهلا (٧,١)٪، صحار (٦,٨)٪، الحمراء (٥,٨)٪، إبراء (٥,٣)٪، عبري (٥,١)٪.

• تبلغ نسبة الأسر المعيشية العمانية التي تحصل على مياه الشرب من الآبار الواقعة خارج المسكن (٦,٨)٪، غير أنها تزيد عن ذلك كثيراً في ولايات هيما (٥٠,٥)٪، الجازر (٣٨,٧)٪، جعلان بني بو حسن (٣١,٥)٪، بديه (٢٨,٥)٪، ضنك (٢٦,٢)٪، قريات (٢٤,٥)٪، الحمراء (٢١,٥)٪، السنينة (١٩,٠)٪، ينقل (١٧,٧)٪، المضبيبي (١٦,٩)٪، وادي المعول (١٤,٠)٪.

• تبلغ نسبة الأسر العمانية التي تحصل على مياه الشرب من الأفلاج حوالي (١,٢)٪، غير أنها تسجل قيم مرتفعة في ولايات: داء والطائيين (١٢,٠)٪، وادي المعول (١١,٣)٪، منح (٩,٢)٪، نخل (٨,٨)٪، إزكي (٧,٨)٪، سمائل (٦,١)٪، نزوى (٥,٢)٪.

• حوالي (٩٢)٪ منها تعيش في مساكن متوسط (٣-٥ غرفة) وفي مساكن كبيرة (٦ غرف أو أكثر)، و(٨)٪ تعيش في مساكن صغيرة مكونة من غرفتين أو أقل.

ثانياً: توصيات الدراسة:

• يتعين على صناع القرار والمخططين للتنمية أن يأخذوا بعين الاعتبار زيادة عدد الأسر في التجمعات الحضرية خلال العشرة سنوات والزيادة السكانية الحاصلة في التجمعات الحضرية، فلذلك يجب العمل على التخطيط لإقامة مساكن ومباني كافية لكي تتسع للكثافة السكانية في المناطق الحضرية خاصة والمناطق الريفية عامة.

• أهمية توجيه المستثمرين إلى المراكز الحضرية الأصغر والتي تشهد نمواً سكانياً وعمانياً سريعاً، وذلك في محاولة لتنشيط الاستثمار فيها مما يفرضي إلى أثر إيجابي على النشاطات الاقتصادية الإنتاجية فيها، وخلق مزيد من فرص العمل لسكانها.

• إجراء دراسات متعمقة حول الأسر التي ترأسها النساء ومعرفة احتياجاتهن الاجتماعية والاقتصادية والأسرية.

• اتخاذ إجراءات وسياسات اقتصادية تساهم في تعزيز استقرار الأسر العمانية في ولاياته الأصلية، دون اللجوء على الهجرة الداخلية إلى محافظات أو ولايات أخرى بحثاً عن العمل أو السكن أو الخدمات.

• اتخاذ سياسات النمو السكاني في السلطنة، للوصول إلى معدل نمو سكاني أمثل، ومن ثم تخفيض متوسط حجم الأسرة المعيشية.

• توصي الدراسة بالاهتمام ببعض الولايات، والتي تتخفف فيها نسبة الأسر العمانية الحائزة لخط الهاتف الثابت وهي ولايات: المزيونة، مقشن، ضلكوت، هيما، الجازر، شليم وجزر الحلانيات، الدقم، محوت، رخيوت، السنينة، دماء والطائيين، جعلان بني بو علي، سدح، وادي بني خالد، لوى، جعلان بني بو حسن، ثمريت عن (٢٠)٪.

• في كل الولايات التي ترتفع فيها نسبة الأسر التي تحصل على مياه الشرب من الآبار والأفلاج يوصى بالتوسع في إنشاء شبكات المياه العامة أو التوسع في إنشاء نقاط المياه الحكومية، فهي أكثر صلاحية وأمناً على صحة السكان من مياه الآبار والأفلاج.

الملاحق

ملحق (١): التوزيع العددي والنسبي للأسر المعيشية العمالية والأسر المعيشية الريفية في محافظات سلطنة عمان عام ٢٠١٠

جملة الأسر في المحافظة	الأسر المعيشية الريفية			الأسر المعيشية العمالية			المحافظة
	% من جملة الأسر في المحافظة	% من الأسر الريفية في السلطنة	العدد	% من جملة الأسر في المحافظة	% من جملة الأسر العمالية في السلطنة	العدد	
١٢٠٩٧٧	٤٨,٥	٤٢,٢	٥٨٦٧٨	٥١,٥	٢٤,٠	٦٢٢٩٩	مستقل
٣٢٩٩٩	٤٥,٧	١٠,٨	١٥٠٧٣	٥٤,٣	٦,٩	١٧٩٣٦	ظفار
٤٧٠٠٨	٣١,٧	١,١	١٤٩٢	٦٨,٣	١,٢	٣٢١٦	مسندم
١١٨٦٠	٤٩,٩	٤,٣	٥٩٢١	٥٠,١	٢,٣	٥٩٣٩	البريمي
٤٤١٣٠	٢١,٥	٦,٨	٩٥٠١	٧٨,٥	١٣,٣	٣٤٦١٩	الداخلية
٦٧٠٣٣	٢٩,٦	١٤,٣	١٩٨٣٩	٧٠,٤	١٨,١	٤٧١٩٣	شمال الباطنة
٣٨٨٦٠	٢٤,٥	٦,٨	٩٥١٤	٧٥,٥	١١,٣	٢٩٣٤٦	جنوب الباطنة
٢٦٠٧٤	٢٣,٠	٤,٣	٥٩٧٩	٧٧,٠	٧,٧	٢٠٠٤٥	جنوب الشرقية
٧٨٧٣٤	٢١,٨	٤,٥	٦٣٦٩	٧٨,٢	٨,٦	٣٣٤٥٥	شمال الشرقية
١٩٩٧٩	٧٨,٠	٤,٠	٥٥٩٣	٧٢,٠	٥,٥	١٤٣٨٦	الظاهرة
٣٩٦٠	٣١,٩	٠,٩	١٣٦٤	٦٨,١	١,٠	٢٦٩٦	الوسطى
٢٩٩٢٤٣	٢٤,٨	%١٠٠	١٣٩١٣٣	٦٥,٢	%١٠٠	٢٦٠١٢٠	الاجموع

ملحق (٢): توزيع الأسر المعيشية العمانية بين الولايات عام ٢٠١٠

الولاية	عدد الأسر المعيشية العمانية	% من جملة الأسر المعيشية العمانية في السلطنة
السيب	٢٧٠٨٢	١٠,٤
صحار	١٢١٢٦	٤,٧
بوشر	١١٩٨٣	٤,٦
صلالة	١١٩١١	٤,٦
السويق	١١٥٦٠	٤,٤
عبري	١٠٧٢١	٤,١
صحم	٩٦٦٧	٣,٧
بركاء	٨٩٥٥	٣,٤
نزوى	٨٦٦١	٣,٣
الرستاق	٨٦٥٢	٣,٣
مطرح	٨٣٣٤	٣,٢
المضبيي	٨٢٦٦	٣,٢
جعلان بني بو علي	٧٤١٢	٢,٨
صور	٧٣٣٩	٢,٨
المصنعة	٦٨٥٠	٢,٦
بهلا	٦٧٩٠	٢,٦
العامرات	٦٦٨٦	٢,٦
سمائل	٥٩٥٨	٢,٣
الخابورة	٥٦٦٠	٢,٢
البريمي	٥٣١٤	٢
شفاص	٥٢٦٩	٢
قريات	٥٢٣٩	٢
إزكي	٤٤٩٢	١,٧
جعلان بني بو حسن	٣٨٤٧	١,٥
إبراء	٣٢٥٥	١,٢
مستقط	٢٩٧٥	١,١
لوى	٢٩١١	١,١
بديه	٢٨٩٥	١,١
الكامل والوافي	٢٨٢٠	١,١
بديد	٢٧٢٧	١

الولاية	عدد الأسر المعيشية العمانية	% من جملة الأسر المعيشية العمانية في السلطنة
الحمراء	٢٢٥٢	٠,٩
دماء والطائيين	٢٢٤٨	٠,٩
القابل	٢١٨٩	٠,٨
أدم	٢٠٩١	٠,٨
نخل	٢٠٧٣	٠,٨
ينقل	١٩٤٣	٠,٧
خصب	١٩١٣	٠,٧
ضنك	١٧٢٢	٠,٧
منح	١٦٤٨	٠,٦
طاقه	١٥٦٤	٠,٦
محوت	١٥٤٤	٠,٦
وادي المعاول	١٤٥٤	٠,٦
العوابي	١٣٦١	٠,٥
وادي بني خالد	١١٩٢	٠,٥
مرباط	١١٧٢	٠,٥
مصيرة	١٠٣٦	٠,٤
ثمريت	٧٠٠	٠,٣
دبا	٦٧٧	٠,٣
المزيونه	٥٩٩	٠,٢
محضة	٥٨٣	٠,٢
الدقم	٥٥٢	٠,٢
رخيوت	٥٥٠	٠,٢
شليم وجزر الحلانيات	٥٠٤	٠,٢
سدح	٤٤٣	٠,٢
ضلكوت	٤٢٩	٠,٢
الجازر	٣٨٨	٠,١
بخا	٣٢٤	٠,١
مدحاء	٣٠٢	٠,١
هيما	٢١٢	٠,١
مقشن	٥٤	٠
السنيينة	٤٢	٠
الجملة	٢٦٠١٢٠	١٠٠,٠%

ملحق (٣): توزيع الأسر المعيشية الوافدة بين الولايات عام ٢٠١٠

الولاية	عدد الأسر المعيشية الوافدة	% من جملة الأسر المعيشية الوافدة في السلطنة
مطرح	٢٤٢٨٧	١٧,٥
بوشر	١٨١٢٢	١٣
السيب	١٣٤٨٦	٩,٧
صلالة	١٢٩٧٦	٩,٣
صحار	٨٥٥٨	٦,٢
البريمي	٤٦٢٦	٣,٣
بركاء	٤٢٧٩	٣,١
السويق	٤٢٣٩	٣
عبري	٤٢١٢	٣
نزوى	٣٠٦٦	٢,٢
صحم	٢٧٤٥	٢
المصنعة	٢٧٢٤	٢
المضيبي	٢٦٣٦	١,٩
صور	٢١٤٥	١,٥
جعلان بني بو علي	١٩٢٤	١,٤
الرستاق	١٧٣٨	١,٢
الخابورة	١٦٤٥	١,٢
سمائل	١٦٣١	١,٢
بهلا	١٤٥١	١
شناصر	١٤١٠	١
إبرا	١٣٠٠	٠,٩
لوى	١٢٤٢	٠,٩
إزكي	١٢٣٧	٠,٩
العامرات	١٠٩٥	٠,٨
الكامل و الوايفي	١٠٨٥	٠,٨
بديه	٩٦٥	٠,٧
قريات	٩٤٩	٠,٧
محضة	٨٥٢	٠,٦
جعلان بني بو حسن	٨٤٢	٠,٦
ينقل	٧٦٣	٠,٥

الولاية	عدد الأسر المعيشية الواحدة	% من جملة الأسر المعيشية الواحدة في السلطنة
خصب	٧٤٦	٠,٥
أدم	٧٢٠	٠,٥
بديد	٦٤٣	٠,٥
مسقط	٦٣٨	٠,٥
ضنك	٦١٨	٠,٤
ثمريت	٦٠٥	٠,٤
القابل	٥٠١	٠,٤
منح	٤٦٥	٠,٣
دبا	٤٦٢	٠,٣
السنيينة	٤٤٣	٠,٣
محوت	٤٣٦	٠,٣
طاقة	٤٣٣	٠,٣
دماء والطائيين	٣٧٦	٠,٣
شليم وجزر الحلانبات	٣٥٨	٠,٣
مرباط	٣٣٥	٠,٢
الدقم	٣٣٢	٠,٢
نخل	٣٢١	٠,٢
الجازر	٢٩٢	٠,٢
الحمراء	٢٨٨	٠,٢
مصيرة	٢٧٣	٠,٢
العوابي	٢٤٥	٠,٢
وادي المعاول	٢٠٧	٠,١
هيما	٢٠٤	٠,١
وداي بني خالد	٢٠١	٠,١
مدحاء	١٥٥	٠,١
سدح	١٣٣	٠,١
بخا	١٢٩	٠,١
رخيوت	٧٧	٠,١
المزيونه	٧١	٠,١
ضلكوت	٤٧	٠
مقشن	٣٨	٠
الجملة	١٣٩١٢٣	١٠٠,٠

ملحق (٤): التوزيع العددي والنسبي للأسر المعيشية العمانية

على الحضر والقرى في ولايات السلطنة عام ٢٠١٠

الجملة		القرى		الحضر		الولاية
%	عدد الأسر المعيشية	% من جملة الأسر	عدد الأسر	% من جملة الأسر	عدد الأسر	
٪ ١٠٠	٨٣٢٤	٠	٠	١٠٠,٠	٨٣٢٤	مطرح
٪ ١٠٠	١١٩٨٢	٠	٠	١٠٠,٠	١١٩٨٢	بوشر
٪ ١٠٠	٢٧٠٨٢	٠	٠	١٠٠,٠	٢٧٠٨٢	السيب
٪ ١٠٠	٦٦٨٦	٩,٨	٦٥٥	٩٠,٢	٦٠٢١	العامرات
٪ ١٠٠	٢٩٧٥	٠	٠	١٠٠,٠	٢٩٧٥	مستقل
٪ ١٠٠	٥٢٣٩	٣٢,١	١٦٨١	٦٧,٩	٣٥٥٨	قريات
٪ ١٠٠	١٢١٢٦	٩,٣	١١٢٥	٩٠,٧	١١٠٠١	صحار
٪ ١٠٠	٨٦٥٢	٥٧,٠	٤٩٣٥	٤٢,٠	٣٧١٨	الرسحاق
٪ ١٠٠	٥٢٦٩	٥٦,٥	٢٩٧٨	٤٣,٥	٢٢٩١	شनाव
٪ ١٠٠	٢٩١١	٥٤,٢	١٥٧٩	٤٥,٨	١٣٣٢	لوى
٪ ١٠٠	٩٦٦٧	١٧,٤	١٦٨٤	٨٢,٦	٧٩٨٣	صحم
٪ ١٠٠	٥٦٦٠	٢١,٩	١٢٣٨	٧٨,١	٤٤٢٢	الخابورة
٪ ١٠٠	١١٥٦٠	١٠,٤	١٢٠١	٨٩,٦	١٠٣٥٩	السويق
٪ ١٠٠	٢٠٧٣	٤٣,٢	٨٩٦	٥٦,٨	١١٧٧	نخل
٪ ١٠٠	١٤٥٤	٤٤,٢	٦٤٣	٥٥,٨	٨١١	وادي المعاول
٪ ١٠٠	١٣٦١	٥١,١	٦٩٥	٤٨,٩	٦٦٦	العوابي
٪ ١٠٠	٦٨٥٠	٢٩,٤	٢٠١١	٧٠,٦	٤٨٣٩	المصنعة
٪ ١٠٠	٨٩٥٥	٣٤,٤	٣٠٧٨	٦٥,٦	٥٨٧٧	بركاء
٪ ١٠٠	١٩١٣	٣٧,٢	٧١١	٦٢,٨	١٢٠٢	خصب
٪ ١٠٠	٣٢٤	٥٧,١	١٨٥	٤٢,٩	١٣٩	بخا
٪ ١٠٠	٦٧٧	٧,٥	٥١	٩٢,٥	٦٢٦	ديا
٪ ١٠٠	٣٠٢	٣٨,٧	١١٧	٦١,٣	١٨٥	مدحاء
٪ ١٠٠	١٠٧٣١	٥٠,٥	٥٤١٩	٤٩,٥	٥٣٠٢	عبري
٪ ١٠٠	١٩٤٣	٥٦,٨	١١٠٤	٤٣,٢	٨٢٩	ينقل
٪ ١٠٠	١٧٢٢	٤٦,٥	٨٠١	٥٣,٥	٩٢١	ضنك
٪ ١٠٠	٨٦٦١	٢٤,٥	٢١١٩	٧٥,٥	٦٥٤٢	نزوى
٪ ١٠٠	٥٩٥٨	٤٢,٨	٢٥٤٨	٥٧,٢	٣٤١٠	سمائل
٪ ١٠٠	٦٧٩٠	٤٤,٧	٣٠٣٨	٥٥,٣	٣٧٥٢	بهلا
٪ ١٠٠	٢٠٩١	٣٧,٢	٧٧٧	٦٢,٨	١٣١٤	أدم
٪ ١٠٠	٢٢٥٢	٤٩,٦	١١١٧	٥٠,٤	١١٣٥	الحمراء

الجملة		القرى		الحضر		الولاية
%	عدد الأسر المعيشية	% من جملة الأسر	عدد الأسر	% من جملة الأسر	عدد الأسر	
% ١٠٠	١٦٤٨	٥٠,٥	٨٣٣	٤٩,٥	٨١٥	منح
% ١٠٠	٤٤٩٢	٥٢,٨	٢٣٧٣	٤٧,٢	٢١١٩	إزكي
% ١٠٠	٢٧٢٧	٢٩,٩	٨١٦	٧٠,١	١٩١١	بديد
% ١٠٠	٧٣٣٩	٢٤,٤	١٧٩٤	٧٥,٦	٥٥٤٥	صور
% ١٠٠	٣٢٥٥	٣٧,١	١٢٠٩	٦٢,٩	٢٠٤٦	إبراء
% ١٠٠	٢٨٩٥	٤٦,٨	١٣٥٤	٥٣,٢	١٥٤١	بديه
% ١٠٠	٢١٨٩	٧٥,٠	١٦٤٢	٢٥,٠	٥٤٧	القبائل
% ١٠٠	٨٣٦٦	٦١,٤	٥٠٧٢	٣٨,٦	٣١٩٤	المضيبي
% ١٠٠	٢٢٤٨	٩٣,٠	٢٠٩١	٧,٠	١٥٧	دماء والطائيين
% ١٠٠	٢٨٢٠	٢٣,٨	٦٧٠	٧٦,٢	٢١٥٠	الكامل والواقي
% ١٠٠	٧٤١٣	٣٤,٣	٢٥٤١	٦٥,٧	٤٨٧٢	جعلان بني بو علي
% ١٠٠	٣٨٤٧	٢٤,٣	٩٣٤	٧٥,٧	٢٩١٣	جعلان بني بو حسن
% ١٠٠	١١٩٢	٨٩,٣	١٠٦٤	١٠,٧	١٢٨	وادي بني خالد
% ١٠٠	١٠٣٦	٢,٠	٢١	٩٨,٠	١٠١٥	مصيره
% ١٠٠	٢١٢	٥٥,٢	١١٧	٤٤,٨	٩٥	هيما
% ١٠٠	١٥٤٤	٧٢,٠	١١١٢	٢٨,٠	٤٣٢	محوت
% ١٠٠	٥٥٢	٧٣,٦	٤٠٦	٢٦,٤	١٤٦	الدقم
% ١٠٠	٣٨٨	٨١,٧	٣١٧	١٨,٣	٧١	الجازر
% ١٠٠	١١٩١١	١١,٥	١٣٦٦	٨٨,٥	١٠٥٤٥	صلالة
% ١٠٠	٧٠٠	٦٤,١	٤٤٩	٣٥,٩	٢٥١	ثمرت
% ١٠٠	١٥٦٤	٥٢,٧	٨٢٤	٤٧,٣	٧٤٠	طافه
% ١٠٠	١١٧٢	٤٩,٢	٥٧٧	٥٠,٨	٥٩٥	مرباط
% ١٠٠	٤٤٣	٦٥,٧	٢٩١	٣٤,٣	١٥٢	سدح
% ١٠٠	٥٥٠	٨٩,٥	٤٩٢	١٠,٥	٥٨	رخيوت
% ١٠٠	٤٢٩	٧٣,٤	٣١٥	٢٦,٦	١١٤	ضلكوت
% ١٠٠	٥٤	٦٣,٠	٣٤	٣٧,٠	٢٠	مقشن
% ١٠٠	٥٠٤	٨٣,١	٤١٩	١٦,٩	٨٥	شليم وجزر الحلانبات
% ١٠٠	٥٩٩	٤٤,٩	٢٦٩	٥٥,١	٣٣٠	المزيونه
% ١٠٠	٥٣١٤	٤,٧	٢٤٩	٩٥,٣	٥٠٦٥	البريمي
% ١٠٠	٥٨٣	٦٣,٥	٣٧٠	٣٦,٥	٢١٣	محضه
% ١٠٠	٤٢	٥٢,٤	٢٢	٤٧,٦	٢٠	السنينه
% ١٠٠	٢٦٠١٢٠	٢٧,٨	٧٢٤٢٩	٧٢,٢	١٨٧٦٩١	الجملة

ملحق (٥): التوزيع العددي والنسبي للأسر المعيشية
الوافدة على الحضر والقرى في ولايات السلطنة عام ٢٠١٠

الولاية	الحضر		القرى		الجملة	
	عدد الأسر	% من جملة الأسر	عدد الأسر	% من جملة الأسر	عدد الأسر المعيشية	%
مطرح	٢٤٣٨٧	١٠٠,٠	٠	٠	٢٤٣٨٧	١٠٠,٠
بوشر	١٨١٢٣	١٠٠,٠	٠	٠	١٨١٢٣	١٠٠,٠
السيب	١٣٤٨٦	١٠٠,٠	٠	٠	١٣٤٨٦	١٠٠,٠
العامرات	٩٦٩	٨٨,٥	١٢٦	١١,٥	١٠٩٥	١٠٠,٠
مسقط	٦٣٨	١٠٠,٠	٠	٠	٦٣٨	١٠٠,٠
قريات	٧٥١	٧٩,١	١٩٨	٢٠,٩	٩٤٩	١٠٠,٠
صحار	٨٢٤١	٩٧,٥	٢١٧	٢,٥	٨٥٥٨	١٠٠,٠
الرستاق	١١٤٨	٦٦,١	٥٩٠	٣٣,٩	١٧٣٨	١٠٠,٠
شناص	٧٠٥	٥٠,٠	٧٠٥	٥٠,٠	١٤١٠	١٠٠,٠
لوى	٩١٧	٧٣,٨	٣٢٥	٢٦,٢	١٢٤٢	١٠٠,٠
صحم	٢٥١٠	٩١,٤	٢٣٥	٨,٦	٢٧٤٥	١٠٠,٠
الخابورة	١٤٩٨	٩١,١	١٤٧	٨,٩	١٦٤٥	١٠٠,٠
السويق	٤٠١٣	٩٤,٧	٢٢٦	٥,٣	٤٢٣٩	١٠٠,٠
نخل	٢٢٦	٧٠,٤	٩٥	٢٩,٦	٣٢١	١٠٠,٠
وادي المعاول	١٠٦	٥١,٢	١٠١	٤٨,٨	٢٠٧	١٠٠,٠
العوابي	١٤٩	٦٠,٨	٩٦	٣٩,٢	٢٤٥	١٠٠,٠
المصنعة	٢١١٤	٧٧,٦	٦١٠	٢٢,٤	٢٧٢٤	١٠٠,٠
بركاء	٢٩٠٧	٦٧,٩	١٣٧٢	٣٢,١	٤٢٧٩	١٠٠,٠
خصب	٥٩٠	٧٩,١	١٥٦	٢٠,٩	٧٤٦	١٠٠,٠
بخا	٦١	٤٧,٣	٦٨	٥٢,٧	١٢٩	١٠٠,٠
دبا	٤٠٢	٨٧,٠	٦٠	١٣,٠	٤٦٢	١٠٠,٠
مدحاء	٧٥	٤٨,٤	٨٠	٥١,٦	١٥٥	١٠٠,٠
عبري	٢٢٤٢	٥٣,٢	١٩٧٠	٤٦,٨	٤٢١٢	١٠٠,٠
ينقل	٤١٧	٥٤,٧	٣٤٦	٤٥,٣	٧٦٣	١٠٠,٠
ضنك	٢٢٣	٣٦,١	٣٩٥	٦٣,٩	٦١٨	١٠٠,٠
نزوى	٢٣١٨	٧٥,٦	٧٤٨	٢٤,٤	٣٠٦٦	١٠٠,٠
سمائل	١١٠٧	٦٧,٩	٥٢٤	٣٢,١	١٦٣١	١٠٠,٠
بهلا	٧٨٣	٥٤,٠	٦٦٨	٤٦,٠	١٤٥١	١٠٠,٠
أدم	٣٧١	٥١,٥	٣٤٩	٤٨,٥	٧٢٠	١٠٠,٠
الحمراء	١٩٠	٦٦,٠	٩٨	٣٤,٠	٢٨٨	١٠٠,٠

الجملة		القرى		الحضر		الولاية
%	عدد الأسر المعيشية	% من جملة الأسر	عدد الأسر	% من جملة الأسر	عدد الأسر	
% ١٠٠	٤٦٥	٦٢,٢	٢٨٩	٣٧,٨	١٧٦	منح
% ١٠٠	١٢٢٧	٤٨,٧	٦٠٢	٥١,٣	٦٢٥	إزكي
% ١٠٠	٦٤٣	٢٨,١	١٨١	٧١,٩	٤٦٢	بدبد
% ١٠٠	٢١٤٥	٨,٨	١٨٨	٩١,٢	١٩٥٧	صور
% ١٠٠	١٣٠٠	٢٣,١	٣٠٠	٧٦,٩	١٠٠٠	إبراء
% ١٠٠	٩٦٥	٤١,٣	٣٩٩	٥٨,٧	٥٦٦	بديه
% ١٠٠	٥٠١	٦٤,٣	٣٢٢	٣٥,٧	١٧٩	القابل
% ١٠٠	٢٦٣٦	٤٧,٤	١٢٥٠	٥٢,٦	١٣٨٦	المضيبي
% ١٠٠	٣٧٦	٧٢,١	٢٧١	٢٧,٩	١٠٥	دماء والطائين
% ١٠٠	١٠٨٥	١٥,٣	١٦٦	٨٤,٧	٩١٩	الكامل والواقي
% ١٠٠	١٩٢٤	١٣,٩	٢٦٧	٨٦,١	١٦٥٧	جعلان بني بو علي
% ١٠٠	٨٤٢	١٣,٧	١١٥	٨٦,٣	٧٢٧	جعلان بني بو حسن
% ١٠٠	٢٠١	٨٠,٦	١٦٢	١٩,٤	٣٩	وادي بني خالد
% ١٠٠	٢٧٣	٩,٥	٢٦	٩٠,٥	٢٤٧	مصيره
% ١٠٠	٢٠٤	٢٣,٥	٤٨	٧٦,٥	١٥٦	هيما
% ١٠٠	٤٣٦	٥٨,٥	٢٥٥	٤١,٥	١٨١	محوت
% ١٠٠	٣٣٢	٦٣,٠	٢٠٩	٣٧,٠	١٢٣	الدقم
% ١٠٠	٢٩٢	٧٨,٤	٢٢٩	٢١,٦	٦٣	الجازر
% ١٠٠	١٢٩٧٦	١,٢	١٥٣	٩٨,٨	١٢٨٢٣	صلالة
% ١٠٠	٦٠٥	٣٤,٧	٢١٠	٦٥,٣	٣٩٥	ثمريت
% ١٠٠	٤٣٣	٤١,٣	١٧٩	٥٨,٧	٢٥٤	طاقه
% ١٠٠	٣٣٥	٢٤,٨	٨٢	٧٥,٢	٢٥٢	مرباط
% ١٠٠	١٣٣	٦٠,٩	٨١	٣٩,١	٥٢	سدح
% ١٠٠	٧٧	٨٥,٧	٦٦	١٤,٣	١١	رخيوت
% ١٠٠	٤٧	٥٧,٤	٢٧	٤٢,٦	٢٠	ضلكوت
% ١٠٠	٢٨	٦٠,٥	٢٢	٣٩,٥	١٥	مقشن
% ١٠٠	٣٥٨	٨١,٨	٢٩٣	١٨,٢	٦٥	شليم وجزر الحلانبات
% ١٠٠	٧١	٤٥,١	٣٢	٥٤,٩	٣٩	المزيونه
% ١٠٠	٤٦٢٦	٤,١	١٩١	٩٥,٩	٤٤٣٥	البريمي
% ١٠٠	٨٥٢	٨٦,٩	٧٤٠	١٣,١	١١٢	محضه
% ١٠٠	٤٤٣	٨٣,٧	٣٧١	١٦,٣	٧٢	السنينه
% ١٠٠	١٢٩١٢٣	١٣,١%	١٨٣٣٣	٨٦,٩%	١٢٠٨٩٠	الجملة

ملحق (٦): نسبة الأسر المعيشية العمانية الحائزة لأجهزة وتسهيلات منزلية في ولايات السلطنة عام ٢٠١٠

الولاية	اشترك انترنت (%)	حاسوب (%)	خط هاتف نقل (%)	خط هاتف ثابت (%)	جهاز تلفاز (%)	جهاز راديو (%)
مطرح	٥٢,٨	٦٧,٤	٩٨,٠	٣٢,٧	٩٧,٨	٤١,٠
بوشر	٧٠,١	٨٥,٦	٩٨,٩	٤٩,٨	٩٨,٢	٥٣,٥
السيب	٥٥,٢	٧٨,٤	٩٨,٧	٣٢,٦	٩٨,٤	٤٨,٧
العامرات	٤٤,٦	٦٦,٨	٩٨,٨	٢٢,٦	٩٨,٨	٤٦,٢
مستقط	٣٢,٥	٥٢,٢	٩٨,٦	١٧,٠	٩٨,٥	٤٢,٨
قريات	٣٢,٢	٥١,٩	٩٧,٢	١٥,٤	٩٥,٤	٤٨,٦
صحار	٤٥,٦	٦٨,١	٩٧,٧	١٩,٧	٩٦,٩	٣٤,٤
الرسنق	٣٦,٦	٦٦,١	٩٧,٦	٢٠,٨	٩٦,٨	٤٤,٥
شناص	٣٢,٩	٦٠,٢	٩٧,٤	١١,٠	٩٧,٦	٤٠,٢
لوى	٣٧,٨	٦٥,٠	٩٧,٩	٨,٥	٩٧,١	٤٠,٠
صحم	٣٦,٨	٦٣,٨	٩٧,٢	١٩,٢	٩٧,٩	٤٦,٤
الخابورة	٣٢,٥	٥٨,١	٩٥,٥	١٢,٦	٩٧,٣	٤١,٥
السويق	٣٤,٦	٥٧,٠	٩٧,٦	١٤,٤	٩٨,٠	٤٠,٢
نخل	٣٧,٠	٥٩,٠	٩٦,٤	١٨,٢	٩٥,٥	٤٤,٣
وادي المعاول	٤٦,٧	٦٨,٤	٩٧,٧	٢٦,٠	٩٧,٨	٥٢,٩
العوابي	٣٢,٦	٦٤,٧	٩٧,٨	١٨,٦	٩٦,٦	٤٢,٥
المصنعة	٣٩,٥	٦١,٥	٩٧,٥	١٧,١	٩٧,٨	٤٤,٥
بركاء	٣٨,٦	٦١,١	٩٨,١	١٥,١	٩٨,٢	٤٦,٠
خصب	٣٥,٩	٤٩,٨	٩٥,٥	٣٤,٩	٩٧,١	٤٤,٦
بخا	٤٩,٧	٦٧,٠	٩٣,٥	٦٧,٦	٩٧,٢	٥٧,٧
دبا	٤٣,٠	٦١,٢	٩٢,٠	٣٨,٤	٩٢,٣	٤٢,٤
مدحاء	٤٢,٧	٦٧,٥	٩٤,٤	١٧,٩	٩٥,٠	٣١,٥
عبري	٤٣,٤	٧١,٦	٩٧,٧	٣١,٧	٩٦,٨	٤٨,٧
ينقل	٤٤,٠	٧١,٥	٩٦,٨	٢٦,٦	٩٥,١	٤٤,٧
ضنك	٣٧,٩	٧٣,٢	٩٦,٩	٢٨,٢	٩٧,٣	٥٨,٩
نزوى	٤٧,٣	٧٥,٨	٩٧,٤	٣٧,٣	٩٦,٩	٥٣,٥
سمائل	٤١,٥	٦٧,٢	٩٧,٦	٣٠,٧	٩٧,١	٥١,٨
بهلا	٣٨,٥	٦٧,٨	٩٦,٥	٣١,٢	٩٦,٠	٤٩,٩
أدم	٢٥,٧	٥٠,٢	٩٤,٦	٢٩,٠	٩٤,٧	٣٥,٠
الحمراء	٤٤,٠	٦٨,٧	٩٦,٠	٣٢,٦	٩٦,٥	٥٦,٢
منح	٤٨,٢	٧١,٥	٩٧,٤	٣٤,٨	٩٨,٠	٤٧,٥

الولاية	اشترك انترنت (%)	حاسوب (%)	خط هاتف نقال (%)	خط هاتف ثابت (%)	جهاز تلفاز (%)	جهاز راديو (%)
إزكي	٤٢,٧	٧٠,٢	٩٧,٢	٢٩,٩	٩٧,٥	٤٨,٢
بدبد	٤٠,٩	٦٦,٢	٩٨,٠	٣٠,٦	٩٧,٥	٤٨,٠
صور	٣٨,١	٥٥,٨	٩٦,٠	٣٠,٥	٩٥,٢	٤٥,٩
إبراء	٣٤,٢	٦٣,٠	٩٦,٩	٢٤,٣	٩٤,٨	٤١,٤
بديه	٢٤,٣	٤٤,٥	٩٢,٦	١٥,٨	٩٢,٢	٢٦,٠
القابل	٢٦,٥	٤٦,٩	٩٤,١	١٤,١	٩٢,٦	٢٢,٥
المضيبي	٢٩,٧	٥٦,٥	٩٦,٣	٢٠,٧	٩٤,٢	٢٩,٤
دماء والطائين	١٨,٠	٤٦,٩	٩٣,٣	٤,٣	٩٠,٠	٢٧,٥
الكامل والوايفي	٣٢,٩	٥١,٧	٩٦,٥	٢٥,٠	٩٦,١	٣٦,٠
جعلان بني بو علي	١٤,٥	٣٢,١	٩٥,٧	٥,٠	٩١,٦	٢٠,١
جعلان بني بو حسن	٢٧,٠	٤٠,٤	٩٥,٣	٩,٥	٨٤,٩	٢١,٥
وادي بني خالد	٢٠,٢	٣٥,٢	٩٢,٧	٧,١	٨٣,٣	٢٥,٨
مصيره	٢٣,٦	٣٦,٧	٩٧,٧	١٢,٣	٩٥,٦	١٧,٨
هيما	٨,٥	١٨,٤	٩٨,٦	٥,٠	٩٤,٣	٤,٢
محوت	٢,٨	٥,٢	٩١,٢	٨,٠	٧١,٠	٦,٩
الدقم	٦,٠	٨,٥	٩١,٣	٧,٠	٨٤,٨	٧,٨
الجازر	٣,٦	٨,٥	٩٤,٦	٥,٠	٩٢,٣	٥,٩
صلالة	٤٤,٦	٦٢,٠	٩٨,٦	٢٧,٥	٩٨,٥	٤٠,٧
ثمريت	١٧,١	٣٤,٦	٩٧,٩	٩,٩	٩١,٣	٢٤,١
طاقه	٢٨,٨	٥٥,٤	٩٩,٠	١٥,٧	٩٦,٥	٦٠,٦
مرباط	٢٢,٨	٤٢,٧	٩٤,٩	١٧,٧	٩٦,٨	٦١,٣
سدح	٢٧,٥	٣٩,٧	٩٨,٠	٦,٨	٩١,٢	٤١,٢
رخيوت	٦,٤	١٤,٢	٩٨,٢	٢,٠	٩١,٣	١٠,٧
ضلكوت	٤,٤	٩,٣	٩٥,٣	٥,٠	٩٦,٣	٥,٦
مقشن	٤٠,٧	٥٣,٧	١٠٠,٠	٠,٠	١٠٠,٠	٧,٤
شليم وجزر الحلانيات	٦,٧	١٩,٦	٩٥,٨	٠,٦	٩١,٣	١٣,٥
المزيونه	٣,٠	١٠,٠	٩٧,٢	٠,٠	٩٢,٢	٦,٢
البريمي	٤٣,٩	٧١,٦	٩٧,٠	٢٢,٠	٩٨,٩	٤٤,١
محضه	٢٥,٠	٦١,٤	٨٨,٠	١٤,٩	٩٦,١	٤٦,١
السنيته	١٦,٧	٤٢,٩	١٠٠,٠	٢,٤	٩٧,٦	٢٣,٨
المجموع	٤٠,٤	٦٣,١	٩٧,٣	٢٤,١	٩٦,٥	٤٣,١

ملحق (٧): التوزيع النسبي للأسر المعيشية (العمانية والوافدة) في المحافظات حسب مصدر مياه الاستخدام المنزلي عام ٢٠١٠

الحالة الحضرية			مصدر المياه	المحافظة
جملة (%)	قرى (%)	حضر (%)		
٧٦,٧	١٧,٢	٧٨,٠	شبكة مياه	مسقط
١٧,٩	٧٢,٩	١٦,٧	نقطة مياه حكومية	
٢,٢	٣,٨	٢,٢	بئر خاص بالمسكن	
٢,٦	٢,٩	٢,٦	بئر خارج المسكن	
١.	١,٢	٠.	فلج	
٤.	٢,٠	٤.	مصادر أخرى	
%١٠٠	%١٠٠	%١٠٠	المجموع	
٣٩,٥	٣١,٠	٤١,٢	شبكة مياه	شمال الباطنة
١٣,٩	٢٣,٦	١١,٩	نقطة مياه حكومية	
٢٨,٦	٢٤,٠	٢٩,٦	بئر خاص بالمسكن	
١٦,٨	١٦,٦	١٦,٩	بئر خارج المسكن	
٥.	٢,١	١.	فلج	
٧.	٢,٧	٣.	مصادر أخرى	
%١٠٠	%١٠٠	%١٠٠	المجموع	
٦٢,٩	٥٤,٤	٦٨,٤	شبكة مياه	جنوب الباطنة
١٢,٤	١٨,٩	٨,٣	نقطة مياه حكومية	
١٢,٨	١٢,٤	١٢,٠	بئر خاص بالمسكن	
١٠,٨	١٢,٥	٩,٨	بئر خارج المسكن	
٧.	١,٢	٣.	فلج	
٤.	٦.	٣.	مصادر أخرى	
%١٠٠	%١٠٠	%١٠٠	المجموع	
٧٧,٩	٤٨,٢	٩٠,٩	شبكة مياه	مسندم
١٦,٢	٤٦,٣	٣,١	نقطة مياه حكومية	
٣,٥	٥.	٤,٨	بئر خاص بالمسكن	
١,٢	٢,٦	٧.	بئر خارج المسكن	
١.	٥.		فلج	
١,٠	٢,٠	٥.	مصادر أخرى	
١٠٠,٠%	١٠٠,٠%	١٠٠,٠%	المجموع	

الحالة الحضرية			مصدر المياه	المحافظة
جملة (%)	قرى (%)	حضر (%)		
٢٧,٢	١٧,٢	٥٧,٢	شبكة مياه	الظاهرة
٣٠,١	٤١,٥	١٨,٦	نقطة مياه حكومية	
١٠,٢	١٣,٣	٧,١	بئر خاص بالمسكن	
١٩,٨	٢٤,٣	١٥,٤	بئر خارج المسكن	
١,٢	١,٨	٧.	فلج	
١,٤	١,٩	٩.	مصادر أخرى	
%١٠٠	%١٠٠	%١٠٠	المجموع	
٤٥,٣	٣٥,٩	٥١,٢	شبكة مياه	الداخلية
٢٣,٥	٢٨,٠	٢٠,٧	نقطة مياه حكومية	
١١,٢	١٢,٠	١٠,٨	بئر خاص بالمسكن	
١٧,٦	٢١,٣	١٥,٣	بئر خارج المسكن	
١,٢	١,٨	٨.	فلج	
١,٢	١,١	١,٢	مصادر أخرى	
%١٠٠	%١٠٠	%١٠٠	المجموع	
١٦,٤	١٠,٢	٢٥,٠	شبكة مياه	شمال الشرقية
٣٥,١	٣٠,٤	٤١,٧	نقطة مياه حكومية	
١٤,٨	١٤,٨	١٤,٧	بئر خاص بالمسكن	
٢٧,٤	٣٤,٩	١٦,٩	بئر خارج المسكن	
٤,٧	٧,٧	٦.	فلج	
١,٦	٢,٠	١,١	مصادر أخرى	
%١٠٠	%١٠٠	%١٠٠	المجموع	
٥٦,٣	١٥,١	٦٨,٩	شبكة مياه	جنوب الشرقية
٢٨,٤	٦٩,٣	١٥,٨	نقطة مياه حكومية	
٧,٢	١,٦	٨,٩	بئر خاص بالمسكن	
٧,٢	١١,٥	٥,٩	بئر خارج المسكن	
٧.	١,٩	٢.	فلج	
٢.	٦.	٢.	مصادر أخرى	
%١٠٠	%١٠٠	%١٠٠	المجموع	

الحالة الحضرية			مصدر المياه	المحافظة
جملة (%)	قرى (%)	حضر (%)		
٦,٩	٦,٢	٨,٦	شبكة مياه	الوسطى
٨٥,٩	٨٦,٨	٨٣,٩	نقطة مياه حكومية	
٧.	٦.	٨.	بئر خاص بالمسكن	
٤,٨	٤,٢	٦,٢	بئر خارج المسكن	
٠	٠	٠	فلج	
١,٦	٢,٢	٤.	مصادر أخرى	
%١٠٠	%١٠٠	%١٠٠	المجموع	
٦٦,٣	١٦,٢	٧٧,٨	شبكة مياه	ظفار
١٩,٩	٧٧,١	٦,٦	نقطة مياه حكومية	
٤,٦	١,١	٥,٥	بئر خاص بالمسكن	
٥,٨	١,٥	٦,٨	بئر خارج المسكن	
٠	٠	٠	فلج	
٣,٤	٤,٠	٣,٢	مصادر أخرى	
%١٠٠	%١٠٠	%١٠٠	المجموع	
٧٢,٨	١٢,١	٨٤,٧	شبكة مياه	البريمي
١٠,٨	٢٤,٣	٨,١	نقطة مياه حكومية	
٤,٧	٢٣,٣	١,١	بئر خاص بالمسكن	
٥,٩	٣١,١	٩.	بئر خارج المسكن	
٢.	١,١	٠.	فلج	
٥,٧	٨,٠	٥,٢	مصادر أخرى	
%١٠٠	%١٠٠	%١٠٠	المجموع	

ملحق (٧): التوزيع النسبي للأسر المعيشية (العمانية والوافدة) في المحافظات حسب مصدر مياه الاستخدام المنزلي عام ٢٠١٠

المحافظة	مصدر المياه	الحالة الحضرية		
		حضر (%)	قرى (%)	جملة (%)
مسقط	شبكة مياه	٧٨,٠	١٧,٢	٧٦,٧
	نقطة مياه حكومية	١٦,٧	٧٢,٩	١٧,٩
	بئر خاص بالمسكن	٢,٢	٣,٨	٢,٢
	بئر خارج المسكن	٢,٦	٢,٩	٢,٦
	فلج	٠.	١,٢	١.
	مصادر أخرى	٤.	٢,٠	٤.
	المجموع	%١٠٠	%١٠٠	%١٠٠
شمال الباطنة	شبكة مياه	٤١,٢	٣١,٠	٣٩,٥
	نقطة مياه حكومية	١١,٩	٢٣,٦	١٣,٩
	بئر خاص بالمسكن	٢٩,٦	٢٤,٠	٢٨,٦
	بئر خارج المسكن	١٦,٩	١٦,٦	١٦,٨
	فلج	١.	٢,١	٥.
	مصادر أخرى	٣.	٢,٧	٧.
	المجموع	%١٠٠	%١٠٠	%١٠٠
جنوب الباطنة	شبكة مياه	٦٨,٤	٥٤,٤	٦٢,٩
	نقطة مياه حكومية	٨,٢	١٨,٩	١٢,٤
	بئر خاص بالمسكن	١٢,٠	١٢,٤	١٢,٨
	بئر خارج المسكن	٩,٨	١٢,٥	١٠,٨
	فلج	٣.	١,٢	٧.
	مصادر أخرى	٣.	٦.	٤.
	المجموع	%١٠٠	%١٠٠	%١٠٠
مسندم	شبكة مياه	٩٠,٩	٤٨,٢	٧٧,٩
	نقطة مياه حكومية	٣,١	٤٦,٣	١٦,٢
	بئر خاص بالمسكن	٤,٨	٥.	٣,٥
	بئر خارج المسكن	٧.	٢,٦	١,٢
	فلج	٥.	٥.	١.
	مصادر أخرى	٥.	٢,٠	١,٠
	المجموع	%١٠٠	%١٠٠	%١٠٠

الحالة الحضرية			مصدر المياه	المحافظة
جملة (%)	قرى (%)	حضر (%)		
٢٧,٢	١٧,٢	٥٧,٢	شبكة مياه	الظاهرة
٣٠,١	٤١,٥	١٨,٦	نقطة مياه حكومية	
١٠,٢	١٣,٣	٧,١	بئر خاص بالمسكن	
١٩,٨	٢٤,٣	١٥,٤	بئر خارج المسكن	
١,٢	١,٨	٧.	فلج	
١,٤	١,٩	٩.	مصادر أخرى	
%١٠٠	%١٠٠	%١٠٠	المجموع	
٤٥,٣	٣٥,٩	٥١,٢	شبكة مياه	الداخلية
٢٣,٥	٢٨,٠	٢٠,٧	نقطة مياه حكومية	
١١,٢	١٢,٠	١٠,٨	بئر خاص بالمسكن	
١٧,٦	٢١,٣	١٥,٣	بئر خارج المسكن	
١,٢	١,٨	٨.	فلج	
١,٢	١,١	١,٢	مصادر أخرى	
%١٠٠	%١٠٠	%١٠٠	المجموع	
١٦,٤	١٠,٢	٢٥,٠	شبكة مياه	شمال الشرقية
٣٥,١	٣٠,٤	٤١,٧	نقطة مياه حكومية	
١٤,٨	١٤,٨	١٤,٧	بئر خاص بالمسكن	
٢٧,٤	٣٤,٩	١٦,٩	بئر خارج المسكن	
٤,٧	٧,٧	٦.	فلج	
١,٦	٢,٠	١,١	مصادر أخرى	
%١٠٠	%١٠٠	%١٠٠	المجموع	
٥٦,٣	١٥,١	٦٨,٩	شبكة مياه	جنوب الشرقية
٢٨,٤	٦٩,٣	١٥,٨	نقطة مياه حكومية	
٧,٢	١,٦	٨,٩	بئر خاص بالمسكن	
٧,٢	١١,٥	٥,٩	بئر خارج المسكن	
٧.	١,٩	٢.	فلج	
٣.	٦.	٢.	مصادر أخرى	
%١٠٠	%١٠٠	%١٠٠	المجموع	

الحالة الحضرية			مصدر المياه	المحافظة
جملة (%)	قرى (%)	حضر (%)		
٦,٩	٦,٢	٨,٦	شبكة مياه	الوسطى
٨٥,٩	٨٦,٨	٨٢,٩	نقطة مياه حكومية	
٧.	٦.	٨.	بئر خاص بالمسكن	
٤,٨	٤,٢	٦,٢	بئر خارج المسكن	
٠	٠	٠	فلج	
١,٦	٢,٢	٤.	مصادر أخرى	
%١٠٠	%١٠٠	%١٠٠	المجموع	
٦٦,٣	١٦,٢	٧٧,٨	شبكة مياه	ظفار
١٩,٩	٧٧,١	٦,٦	نقطة مياه حكومية	
٤,٦	١,١	٥,٥	بئر خاص بالمسكن	
٥,٨	١,٥	٦,٨	بئر خارج المسكن	
٠	٠	٠	فلج	
٣,٤	٤,٠	٣,٢	مصادر أخرى	
%١٠٠	%١٠٠	%١٠٠	المجموع	
٧٢,٨	١٢,١	٨٤,٧	شبكة مياه	البريمي
١٠,٨	٢٤,٣	٨,١	نقطة مياه حكومية	
٤,٧	٢٣,٣	١,١	بئر خاص بالمسكن	
٥,٩	٣١,١	٩.	بئر خارج المسكن	
٢.	١,١	٠.	فلج	
٥,٧	٨,٠	٥,٢	مصادر أخرى	
%١٠٠	%١٠٠	%١٠٠	المجموع	

ملحق (٨): التوزيع النسبي للأسر المعيشية (العمانية والوافدة)

في المحافظات حسب مصدر مياه الشرب عام ٢٠١٠

الحالة الحضرية			مصدر المياه	المحافظة
جملة (%)	قرى (%)	حضر (%)		
٢٣,٦	١٥,٦	٣٤,٠	شبكة مياه	مسقط
١١,٢	٥٦,٧	١٠,٢	نقطة مياه حكومية	
٢.	٣,٥	٢.	بئر خاص بالمسكن	
١,٥	٥,٦	١,٤	بئر خارج المسكن	
١.	٢,١	٠.	فلج	
٥٢,٩	١٣,٩	٥٢,٨	مياه معبأة	
٤.	٢,٥	٢.	مصادر أخرى	
%١٠٠	%١٠٠	%١٠٠	المجموع	
٤٢,١	٣٤,٧	٤٢,٦	شبكة مياه	
٢٢,١	٣٧,١	١٩,٠	نقطة مياه حكومية	
١٠,٩	٩,١	١١,٣	بئر خاص بالمسكن	
٨,٨	٨,٤	٨,٨	بئر خارج المسكن	
٣.	١,٤	٠.	فلج	
١٤,٨	٧,٤	١٦,٤	مياه معبأة	
١,٠	٢,٠	٨.	مصادر أخرى	
%١٠٠	%١٠٠	%١٠٠	المجموع	
٥٦,٢	٥٢,٦	٥٨,٦	شبكة مياه	جنوب الباطنة
١٧,٥	٢٠,٦	١٥,٥	نقطة مياه حكومية	
٤,١	٤,٩	٣,٥	بئر خاص بالمسكن	
٧,٣	٨,٤	٦,٦	بئر خارج المسكن	
١,٥	٢,٨	٦.	فلج	
١٢,٧	٩,٨	١٤,٦	مياه معبأة	
٧.	٩.	٦.	مصادر أخرى	
%١٠٠	%١٠٠	%١٠٠	المجموع	

الحالة الحضرية			مصدر المياه	المحافظة
جملة (%)	قرى (%)	حضر (%)		
٥١,٦	٣١,٣	٦٠,٥	شبكة مياه	مسندم
١٥,٥	٤٤,٩	٢,٧	نقطة مياه حكومية	
١,٣	٢.	١,٧	بئر خاص بالمسكن	
٢.	٦.	٢.	بئر خارج المسكن	
١.	٣.	٠,٠	فلج	
٣٠,٨	٢١,٩	٣٤,٧	مياه معبأة	
٤.	٨.	٢.	مصادر أخرى	
%١٠٠	%١٠٠	%١٠٠	المجموع	
٢٧,٦	١٥,٥	٣٩,٨	شبكة مياه	الظاهره
٣٢,٧	٤٣,٢	٢٢,٢	نقطة مياه حكومية	
٧,٥	١٠,٢	٤,٨	بئر خاص بالمسكن	
١٦,١	١٩,٧	١٢,٥	بئر خارج المسكن	
١,٧	٢,٩	٦.	فلج	
١٢,٦	٦,٢	١٩,٢	مياه معبأة	
١,٧	٢,٣	١,١	مصادر أخرى	
%١٠٠	%١٠٠	%١٠٠	المجموع	
٣٦,٦	٣١,٥	٣٩,٩	شبكة مياه	الداخلية
٣٢,١	٣٧,٨	٢٨,٦	نقطة مياه حكومية	
٥,٠	٧,٠	٣,٧	بئر خاص بالمسكن	
٩,٤	١٢,٣	٧,٦	بئر خارج المسكن	
٣,٨	٤,٢	٣,٥	فلج	
١١,٧	٥,٩	١٥,٤	مياه معبأة	
١,٣	١,٢	١,٤	مصادر أخرى	
%١٠٠	%١٠٠	%١٠٠	المجموع	
١٢,٣	٧,٨	١٨,٦	شبكة مياه	شمال الشرقية
٤٢,٧	٥٠,٨	٣١,٥	نقطة مياه حكومية	
٦,٧	٧,١	٦,٢	بئر خاص بالمسكن	
١٥,٥	١٩,٥	١٠,٠	بئر خارج المسكن	
٢,٩	٤,٦	٦.	فلج	
١٨,٤	٨,٦	٣٢,١	مياه معبأة	
١,٤	١,٧	١,٠	مصادر أخرى	
%١٠٠	%١٠٠	%١٠٠	المجموع	

الحالة الحضرية			مصدر المياه	المحافظة
جملة (%)	قرى (%)	حضر (%)		
٢١,٣	٦,٧	٢٥,٧	شبكة مياه	جنوب الشرقية
٢١,٩	٤٩,١	١٣,٥	نقطة مياه حكومية	
١,٣	١,٥	١,٣	بئر خاص بالمسكن	
١٠,٠	١٦,١	٨,١	بئر خارج المسكن	
٦.	١,٤	٢.	فلج	
٤٤,٢	٢٤,٣	٥٠,٣	مياه معبأة	
٨.	٩.	٨.	مصادر أخرى	
%١٠٠	%١٠٠	%١٠٠	المجموع	
٢,٢	٢,٥	١,٧	شبكة مياه	
٥٩,٤	٦٤,٥	٤٨,٤	نقطة مياه حكومية	
٠,٦	٠,٦	٠,٦	بئر خاص بالمسكن	
٩,٣	٧,٠	١٤,٤	بئر خارج المسكن	
٠,٠	٠,٠	٠,٠	فلج	
٢٨,٣	٢٥,٤	٣٤,٦	مياه معبأة	
٠,١	٠,١	٠,٢	مصادر أخرى	
%١٠٠	%١٠٠	%١٠٠	المجموع	
٣٠,٤	١٠,٦	٣٥,٦	شبكة مياه	ظفار
١٥,٢	٦١,٣	٤,٦	نقطة مياه حكومية	
٠,٥	٠,٨	٠,٥	بئر خاص بالمسكن	
٠,٤	٠,٧	٠,٤	بئر خارج المسكن	
٠,٠	٠,٠	٠,٠	فلج	
٥٢,٤	٢٤,٧	٥٨,٨	مياه معبأة	
١,٠	٢,٠	٠,٨	مصادر أخرى	
%١٠٠	%١٠٠	%١٠٠	المجموع	
٣٨,٩	٥,٩	٤٥,٤	شبكة مياه	
٨,٠	٢١,٥	٥,٣	نقطة مياه حكومية	
٤,٣	٢٢,٦	٨.	بئر خاص بالمسكن	
٥,٣	٢٨,٧	٧.	بئر خارج المسكن	
٢.	٨.	٠.	فلج	
٤١,٠	١٤,٤	٤٦,٢	مياه معبأة	
٢,٣	٦,١	١,٦	مصادر أخرى	
%١٠٠	%١٠٠	%١٠٠	المجموع	

INFO@NCSI.GOV.OM
WWW.NCSI.GOV.OM

NATIONAL CENTRE FOR STATISTICS & INFORMATION
P.O. BOX 848, MUSCAT 133 | SULTANATE OF OMAN

المركز الوطني للإحصاء والمعلومات
ص.ب. ٨٤٨، مسقط، سلطنة عُمان



٩١٤٥٩١٤٥ (+٩٦٨)